

ทบทวนแผนพัฒนาท้องถิ่น

พ.ศ. ๒๕๖๖ – ๒๕๗๐

ครั้งที่ ๑/พ.ศ.๒๕๖๖



เทศบาลตำบลเพ็ญ

อำเภอเพ็ญ จังหวัดอุดรธานี

กองยุทธศาสตร์และงบประมาณ

โทรศัพท์ ๐ ๔๒๒๗ ๙๑๔๒ - ๓ ต่อ ๔

ส่วนที่ 1

สภาพทั่วไปและข้อมูลพื้นฐาน

ประวัติอำเภอเพ็ญ

อำเภอเพ็ญยุคแรกมีตำนานเล่าขานต่อกันมาว่าประมาณปี พ.ศ.1600 - 1700 พระยาศรีสุทโธ ได้อพยพราษฎรหลบภัยจากการรุกราน ของชาวข่าและขอม ซึ่งมีอำนาจในขณะนั้นมาสมทบกับขุนวรบุตร (เมืองหนองหาน) ขุนราชปากดี (เมืองหนองคาย) และพระยาคำสิงห์ (เมืองสกลนคร) มาตั้งเมืองขึ้นบริเวณลุ่มน้ำสวย พระยาศรีสุทโธและ พระนางจันทรมามีพระราชธิดาคู่หนึ่ง ทรงสิริโฉมงดงาม ชื่อ พระนางเพ็ง หรือเพ็ญ เป็นที่หมายปองของเจ้าเมืองหนองหาน เจ้าเมืองหนองบัวลำภู และเจ้าเมืองบางหนองคาย ถึงขั้นยกกองทัพและส่งทูตมาขอสร้าง ความวิตกกังวลให้กับพระ ยาศรีสุทโธ และ พระนางเพ็ญว่า จะทำให้เกิดการรบแย่งชิงตัวพระนางเพ็ญให้เกิด การล้มตายเกิดขึ้น จึงขอเวลา 3 เดือน จากเจ้าเมืองต่างๆ ให้พระนางเพ็ญตัดสินใจพระนางเพ็ญคิดว่าหากตกลงเลือกเจ้าเมืองใดเจ้าเมืองที่เหลือไม่ยอมสงครามย่อมเกิดขึ้น จึงกราบทูลให้พระยาศรีสุทโธสร้างเจดีย์ภายในกลวงและพระนางเพ็ญตัดสินใจเข้าบำเพ็ญภาวนาภายในเจดีย์ โดยให้ช่างโบกปูนปิดทับเมื่อเจ้าเมืองทั้งสาม ทราบข่าวการ สิ้นพระชนม์ของพระนางเพ็ญ จึงพากันยกทัพกลับและเพื่อเป็นอนุสรณ์ชาวเมืองจึงตั้งชื่อเมืองว่า "เมืองเพ็ญ" ปัจจุบันมีธาตุ(เจดีย์)พระนางเพ็ญอยู่ที่วัดเกาะแก้วริมลำน้ำ เพ็ญในเขตเทศบาลตำบลเพ็ญ

อำเภอเพ็ญยุคปัจจุบัน เมืองเพ็ญได้ยกฐานะเป็นอำเภอเมื่อปี พ.ศ. 2450 มีพระยาอนุชาติวิมุติคุณเป็น นายอำเภอคนแรก ตั้งแต่ ปี 2450 - 2456 และตั้งแต่ ปี 2456 ถึง 10 ธันวาคม 2544 มีผู้ดำรงตำแหน่งนายอำเภอเพ็ญ รวม 45 คน ว่าที่ ร.ต.รักษัย เลิศสุบิน ดำรงตำแหน่ง นายอำเภอเพ็ญ คนที่ 46 ตั้งแต่ 4 กุมภาพันธ์ 2565 จนถึงปัจจุบัน

1. ด้านกายภาพ

เทศบาลตำบลเพ็ญ อำเภอเพ็ญ จังหวัดอุดรธานี ได้รับการยกฐานะจากสุขาภิบาลเป็นเทศบาล ตาม พระราชบัญญัติเปลี่ยนแปลงฐานะ ของสุขาภิบาลเป็นเทศบาล พ.ศ.2542 เมื่อวันที่ 25 พฤษภาคม 2542 ประกาศในราชกิจจานุเบกษา เล่มที่ 116 ตอนที่9ก ลงวันที่ 24 กุมภาพันธ์ 2542 ซึ่งสุขาภิบาล เดิมได้รับการจัดตั้งตามประกาศกระทรวงมหาดไทยลงวันที่14พฤษภาคม2499และประกาศราชกิจจานุเบกษาเล่มที่ 37 ตอนที่ 45 ลงวันที่ 30 พฤษภาคม 2499

1.1 ที่ตั้งของเทศบาลตำบลเพ็ญ

สำนักงานเทศบาลตำบลเพ็ญตั้งอยู่บ้านเลขที่ 555 หมู่ที่ 11 บ้านสันป่าตอง ถนนเพ็ญ-สุเม็ล ตำบลเพ็ญ อำเภอเพ็ญ จังหวัดอุดรธานี อยู่ห่างจากศาลา กลางจังหวัดอุดรธานีไปทางทิศตะวันตกเฉียงเหนือเป็นระยะทาง 43 กิโลเมตร

อาณาเขต เทศบาลตำบลเพ็ญ มีอาณาเขตดังนี้

ทิศเหนือ	ตั้งแต่หลักเขตที่ 1 ซึ่งตั้งอยู่ตรงจุดที่ห่างจากทิศตะวันตกของถนนไปอำเภอสร้างคอมไปทาง ทิศตะวันตก 250 เมตรและจากหลัก เขตที่ 1 เป็นเส้นตั้งฉากกับถนนไปอำเภอสร้างคอมไปทางทิศตะวันออก 75 เมตร ซึ่งเป็นหลักเขตที่ 2
ทิศตะวันออก	จากหลักเขตที่ 2 เป็นเส้นตรงไปทางทิศตะวันออกเฉียงใต้ถึงปากเหนือของทางไปตำบลบ้าน เหล่า ตรงที่บรรจบฝั่งตะวันออกของ ลำน้ำเพ็ญ ซึ่งเป็นหลักเขตที่ 3 จากหลักเขตที่ 3 เป็นเส้นตั้งฉากกับถนน ไปตำบลบ้านเหล่าไปทางทิศใต้ ถึงจุดซึ่งอยู่ห่างจากทิศ ใต้ของถนนไปตำบลสุเม็ล ไปทางทิศใต้ 200 เมตร ซึ่งเป็นหลักเขตที่ 4
ทิศใต้	จากหลักเขตที่ 4 เป็นเส้นขนานกับถนนไปตำบลสุเม็ลและทางหลวงสายอุดรธานี- เพ็ญ ไป ทางทิศตะวันตกของห้วยน้ำเที่ยงซึ่ง เป็นหลักเขตที่ 5

ทิศตะวันตก จากหลักเขตที่ 5 เลียบตามแนวฝั่งตะวันออกของห้วยน้ำเที่ยงไปทางทิศเหนือถึงจุดซึ่งอยู่ห่าง จากทิศเหนือของทางหลวงสาย อุดรธานี - เพ็ญ ไปทางทิศเหนือ 200 เมตร ซึ่งเป็นหลักเขตที่ 6 จากหลักเขตที่ 6 เป็นเส้นขนานกับทิศเหนือของทางหลวงสาย อุดรธานี - เพ็ญ ไปทางทิศ ตะวันออกถึงจุดที่อยู่ห่างจากทิศตะวันตกของถนนไปอำเภอสร้างคอมทางทิศตะวันตก 300 เมตร ซึ่งเป็นหลักเขตที่ 7 จากหลักเขตที่ 7 เป็นเส้นตรง ไปบรรจบกับหลักเขตที่ 1

<https://123phenpit.wordpress.com> ข้อมูลอ้างอิง

ที่ตั้งอำเภอเพ็ญตั้งอยู่ทางทิศเหนือของจังหวัดอุดรธานีห่างจากตัวจังหวัดอุดรธานีประมาณ 43 กิโลเมตร มีพื้นที่ประมาณ 908 ตารางกิโลเมตร มีอาณาเขต ติดต่อกับอำเภอต่าง ๆ ดังนี้

ทิศเหนือ ติดต่อกับอำเภอเมืองหนองคาย, อำเภอโพนพิสัย จังหวัดหนองคาย และอำเภอสร้างคอม จังหวัดอุดรธานี

ทิศตะวันออก ติดต่อกับอำเภอบ้านดุง, อำเภอพิบูลย์รักษ์ จังหวัดอุดรธานี

ทิศใต้ ติดต่อกับอำเภอพิบูลย์รักษ์, อำเภอเมืองอุดรธานี จังหวัดอุดรธานี

ทิศตะวันตก ติดต่อกับอำเภอบ้านผือ จังหวัดอุดรธานี, อำเภอสระใคร และอำเภอเมืองหนองคาย จังหวัดหนองคาย

1.2 ที่ตั้งของหมู่บ้านหรือชุมชนหรือตำบล

ที่ตั้งของหมู่บ้านในเขตเทศบาลตำบลเพ็ญ ตำบลเพ็ญ ประกอบด้วย

หมู่ที่ 1 บ้านเพ็ญ

หมู่ที่ 7 บ้านเกาะแก้ว

หมู่ที่ 8 บ้านเหล่าสูง

หมู่ที่ 11 บ้านสันป่าตอง

หมู่ที่ 15 บ้านศรีสว่างวงศ์

สำนักงานเทศบาลตำบลเพ็ญ

(ปัจจุบันเป็นเทศบาล ณ วันที่ 25 พฤษภาคม พ.ศ. 2542) ตั้งอยู่ที่ หมู่ 11 บ้านสันป่าตอง ตำบลเพ็ญ อำเภอเพ็ญ จังหวัดอุดรธานี

(ตั้งอยู่สี่แยกอำเภอเพ็ญ : เขตเทศบาลตำบลเพ็ญ)

- โทรศัพท์ 042-279142 - 3

- โทรสาร 042-278180

เขตการปกครอง เทศบาลตำบลเพ็ญ มีพื้นที่เฉพาะในเขตตำบลเพ็ญเพียงตำบลเดียวมีหมู่บ้าน/ชุมชน ใน เขตปกครอง 5 หมู่บ้าน/ชุมชน คือ บ้านเพ็ญ หมู่ที่ 1 , บ้านเกาะแก้ว หมู่ที่ 7 , บ้านเหล่าสูง หมู่ที่ 8 , บ้านสันป่าตอง หมู่ที่ 11 และ บ้านศรีสว่างวงศ์ หมู่ที่ 15 รวมพื้นที่ 1.48 ตารางกิโลเมตร

แผนที่แสดงอาณาเขตเทศบาลตำบลเพ็ญ

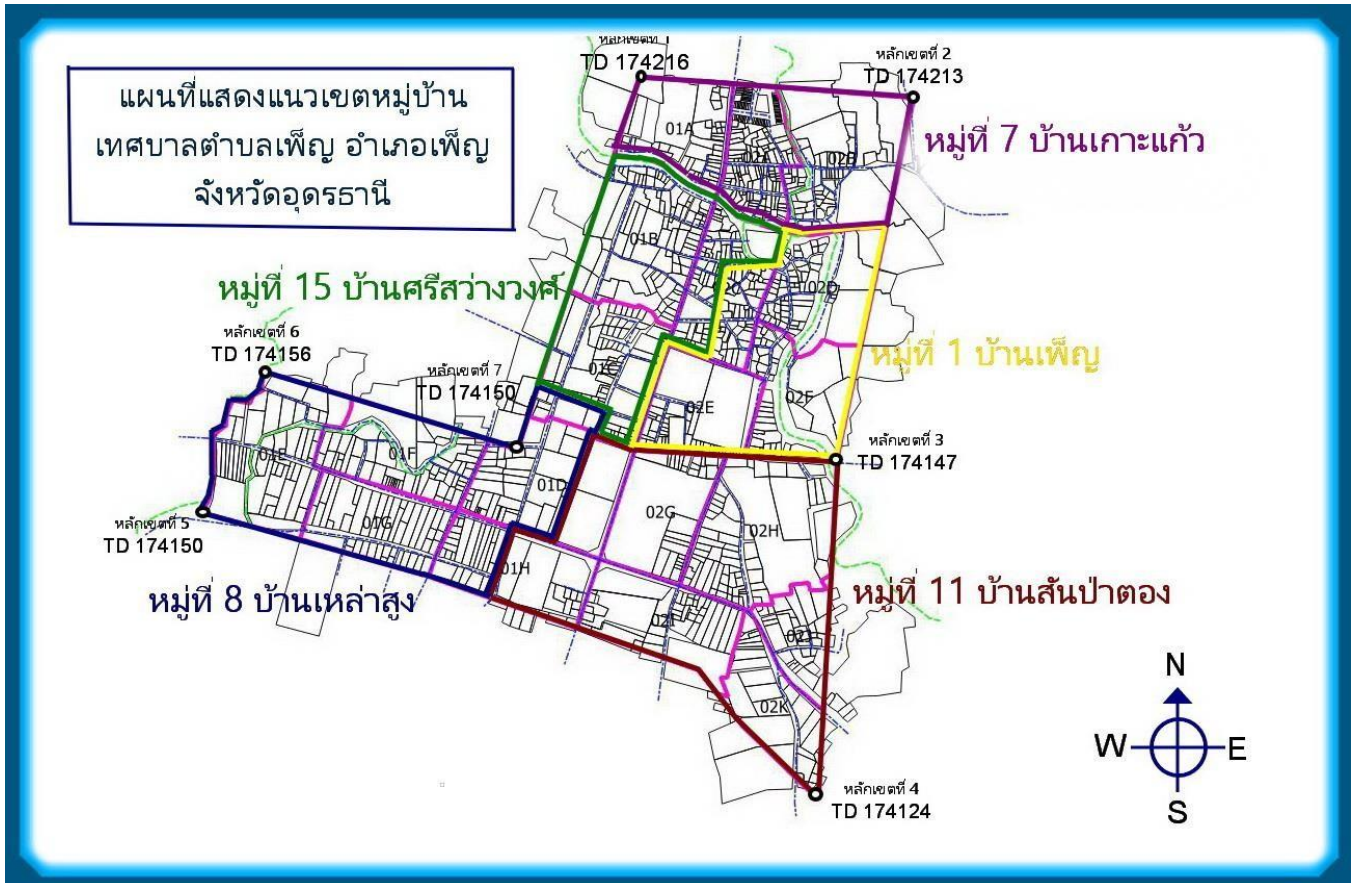

1.2 ลักษณะภูมิประเทศ

สภาพภูมิประเทศของอำเภอเพ็ญ จังหวัดอุดรธานี โดยทั่วไปของจังหวัดอุดรธานี มีลักษณะคล้ายสี่เหลี่ยม ตัวใหญ่กระเพื่อมไปบนลักษณะภูมิประเทศทั่วไปประกอบไปด้วยภูเขาที่สูง ที่ราบลุ่ม และพื้นที่ลูกคลื่นลอนตื้น สำหรับอำเภอเพ็ญ คือ เป็นบริเวณพื้นที่ลูกคลื่นทางตะวันออกเฉียงเหนือและทิศตะวันออก สภาพภูมิประเทศส่วนใหญ่เป็นพื้นที่ลูกคลื่นลอนตื้นมีที่ดอนสลับที่นาบางส่วนเป็นเนินเขาเตี้ยๆ มีความสูงระดับน้ำทะเลปานกลางเฉลี่ยน้อยกว่า 200 เมตร สภาพภูมิประเทศนี้ครอบคลุมพื้นที่ อำเภอเพ็ญ นอกจากนี้ยังมีพื้นที่ราบลุ่มโดยมีแม่น้ำไหลผ่านคือ ลำน้ำเพ็ญ อ้างอิง จาก <https://supanet13.wordpress.com/about/>

สภาพภูมิประเทศส่วนใหญ่เป็นพื้นที่ลูกคลื่นลอนลาดเล็กน้อยสลับกับพื้นที่ราบลุ่ม ความลาดชันของพื้นที่ส่วนใหญ่อยู่ระหว่าง 0 – 5 เปอร์เซ็นต์ มีห้วยน้ำสวย และลำน้ำสาขา เช่น ห้วยข้ามบ่อม ห้วยวังบก ห้วยดิว ห้วยวังแคน ห้วยน้ำชัน ห้วยน้ำเที่ยงห้วยลำน้ำเพ็ญ ห้วยใหญ่ ห้วยวังผ้ายาย ห้วยคอม เป็นระบบทางน้ำหลักโดยมีทิศทางการลาดของพื้นที่จากทางด้านทิศใต้ค่อนไปทางด้านทิศตะวันตกเฉียงเหนือของตำบลและมีความสูงของพื้นที่ส่วนใหญ่อยู่ระหว่าง 170 – 200 เมตร เหนือระดับน้ำทะเลปานกลาง และมีจุดสูงสุดบริเวณทิศตะวันออกเฉียงเหนือของตำบลซึ่งมีความสูง 204 เมตร (ข้อมูลอ้างอิงจากสำนักงานเกษตรอำเภอเพ็ญ) <http://phen.udonthani.doae.go.th/>

1.3 ลักษณะภูมิอากาศ

เทศบาลตำบลเพ็ญ ตั้งอยู่ในเขตละติจูดต่ำได้รับอิทธิพลของลมมรสุมทุกฤดูกาล โดยในช่วงระหว่างเดือนพฤศจิกายนถึงเดือนกุมภาพันธ์ จะได้รับอิทธิพลจากลมมรสุมตะวันออกเฉียงเหนือ ทำให้อากาศหนาวและแห้งแล้ง ส่วนตั้งแต่เดือนมิถุนายน ถึง เดือนกันยายน จะได้รับอิทธิพลจาก ลมมรสุมตะวันตกเฉียงใต้ สภาพภูมิอากาศโดยทั่วไป จึงแบ่งออกได้เป็น 3 ฤดูกาล ดังนี้

ฤดูฝน

เริ่มต้นประมาณกลางเดือนพฤษภาคมถึงกลางเดือนตุลาคมปริมาณน้ำฝนเฉลี่ย ตลอดปี ประมาณ 1,800 มิลลิเมตร เป็นช่วงที่มรสุมตะวันตกเฉียงใต้พัดเอาความชื้นจากทะเลและมหาสมุทรมาปกคลุมประเทศไทย ประกอบกับในช่วงดังกล่าวร่องความกดอากาศต่ำที่พัดอยู่บริเวณภาคใต้ของประเทศไทยจะเลื่อนขึ้นมาพาดผ่านบริเวณ ภาคเหนือและภาคตะวันออกเฉียงเหนือของประเทศไทย ทำให้อากาศเริ่มชุ่มชื้นและมีฝนตกชุกตั้งแต่ประมาณกลางเดือน พฤษภาคมเป็นต้นไป โดยเฉพาะเดือน สิงหาคมเป็นเดือน ที่มีฝนตกชุกหนาแน่นมากที่สุดในรอบปี แต่อย่างไรก็ตาม นอกจากปัจจัยดังกล่าวที่ให้มีฝนตกชุกแล้วยังขึ้นกับอิทธิพลของพายุหมุนเขตร้อนที่เคลื่อนตัวเข้าใกล้หรือเข้าสู่ประเทศ ไทยในช่วงดังกล่าวด้วย

จากสถิติน้ำฝนที่วัดโดยสถานีอุตุนิยมวิทยาจังหวัดอุดรธานี ฝนเฉลี่ยตลอดทั้งปีอยู่ระหว่าง 1,000- 1,600 มิลลิเมตร ซึ่งเป็นพื้นที่ทางตอนเหนือของจังหวัดเป็นบริเวณที่มีฝนตกชุกมากกว่าบริเวณอื่นๆ โดยมีปริมาณฝนเฉลี่ยมากกว่า 1,500 มิลลิเมตร ส่วนตอนใต้ของจังหวัดตั้งแต่บริเวณอำเภอกุมภวาปีและอำเภอไชยวานลงไปเป็นปริมาณ ที่มีฝนน้อยปริมาณเฉลี่ยน้อยกว่า 1,200 มิลลิเมตร สำหรับปริมาณฝนเฉลี่ยตลอดทั้งปีของจังหวัดอุดรธานี 1,418.4 มิลลิเมตร และมีจำนวนวันที่ฝนตก 126 วัน โดยเดือนสิงหาคมเป็นเดือนที่มีฝนตกชุกมากที่สุดในรอบปี(ข้อมูลอ้างอิงจากสำนักงานเกษตรอำเภอเพ็ญ) <http://phen.udonthani.doe.go.th/>

ฤดูหนาว

เริ่มต้นประมาณกลางเดือนตุลาคมถึงประมาณกลางเดือนกุมภาพันธ์ อุณหภูมิต่ำสุดเฉลี่ย ตลอดทั้งปี ประมาณ 18 องศาเซลเซียส ซึ่งเป็นช่วงที่มรสุมตะวันออกเฉียงเหนือพัดปกคลุมประเทศไทย อากาศโดยทั่วไปจะหนาว เย็นและแห้ง โดยมีอากาศหนาวจัดในบางวันและเดือนที่มีอากาศหนาวมากที่สุดจะอยู่ในช่วงเดือนธันวาคมถึงมกราคม แต่ ทั้งนี้ขึ้นอยู่กับอิทธิพลของบริเวณความกดอากาศสูงจากประเทศจีนที่แผ่ลงปกคลุมประเทศไทยในช่วงดังกล่าวด้วย

ฤดูร้อน

เริ่มต้นประมาณกลางเดือนกุมภาพันธ์ถึงกลางเดือนพฤษภาคมอุณหภูมิสูงสุดเฉลี่ยตลอดปีประมาณ 37-40 องศาเซลเซียสซึ่งเป็นช่วงว่างของฤดูมรสุม โดยมีลมที่พัดและลมตะวันออกเฉียงใต้พัดปกคลุม ส่งผลให้มี อากาศร้อนอบอ้าวโดยทั่วไป โดยเฉพาะในช่วงเดือนมีนาคมและเมษายนจะเป็นเดือนที่มีอากาศร้อนอบอ้าวที่สุดของปี (ข้อมูลอ้างอิงจากสำนักงานเกษตรอำเภอเพ็ญ) <http://phen.udonthani.doe.go.th/>

1.4 ลักษณะของดิน

ลักษณะดินโดยทั่วไปเป็นดินร่วนปนทราย สามารถแบ่งกลุ่มชุดดิน ออกเป็น 4 กลุ่ม ดังนี้

1.กลุ่มชุดดินที่ 16:RN(16)

กลุ่มดินทรายแบ่งลึกมากที่เกิดจากการทับถมของตะกอนลำนํ้า สภาพพื้นที่ค่อนข้างราบเรียบเป็นที่ลุ่ม หรือน้ำขัง การระบายน้ำเลว ปฏิกริยาดินเป็นกรดจัด หรือเป็นกรดน้อย ความอุดมสมบูรณ์ต่ำ เนื่องจากเนื้อดินเป็นทราย แบ่งทำให้หน้าดินแน่นทึบ ความสามารถในการอุ้มน้ำต่ำ ทำให้พืชเสี่ยงต่อการขาดน้ำ

2.กลุ่มดินชุดที่ 17:RN(17) กลุ่มดินร่วนละเอียดปนทรายลึกมากที่เกิดจากการทับถมของตะกอนลำนํ้า สภาพพื้นที่ค่อนข้างราบเรียบเป็นที่ลุ่มหรือน้ำขัง

การระบายน้ำค่อนข้างเลวถึงดีปานกลาง ปฏิกริยาดินเป็นกรดจัดหรือเป็นกรดเล็กน้อย ความ อุดมสมบูรณ์ต่ำ มีศักยภาพเหมาะสมจะใช้ในการทำนามากกว่าการปลูกพืชไร่ พืชผัก และไม้ผล ในช่วงฤดูฝนแต่สามารถ ปลูกพืชไร่ หรือพืชผักที่มีอายุสั้นได้ในช่วงฤดูแล้ง ถ้ามีแหล่งน้ำธรรมชาติ หรือมีชลประทานเข้าถึง

3.กลุ่มชุดดินที่ 25 :Pn(25) Pp(25hiB)

กลุ่มดินต้น เกิดจากตะกอนลำน้ำที่พัดพามาที่บดอยู่บนชั้นหินหรือชั้นหินลูกรัง สภาพพื้นที่ค่อนข้างราบเรียบ การระบายน้ำเลวถึงค่อนข้างเลว ปฏิกริยาดินเป็นกรดจัดถึงกรดแก่ความอุดมสมบูรณ์ต่ำ มักมีน้ำท่วมขังในฤดูฝนจึงมีศักยภาพเหมาะที่จะใช้ทำนา ส่วนฤดูแล้งสามารถปลูกพืชไร่ที่มีระบบรากสั้น รวมถึงพืชผักบางชนิดได้ สำหรับการปลูกไม้ผล และพืชไร่ พืชเศรษฐกิจไม่เหมาะสม เนื่องจากมีศักยภาพทางการเกษตรต่ำมีปัญหาเรื่องดินต้นมีชั้นกรวด ลูกแร่ปะปนในเนื้อดินแล้วยังมีปัญหาในการเขตรกรรมการจะเพิ่มศักยภาพของดินกลุ่มนี้ทำให้ลำบากและต้องลงทุนสูงการเปลี่ยนสภาพการใช้ประโยชน์ที่ดินอาจพัฒนาเป็นทุ่งหญ้าเลี้ยงสัตว์หรือปลูกป่าไม้โตเร็วได้

4.กลุ่มชุดดินที่ 49 : (Pp(49B) กลุ่มดินต้นถึงลึกปานกลางถึงลูกรังหรือชั้นเชื่อมแข็งของเหล็กที่บดอยู่บนชั้นดินเหนียว เกิดจากการทับถมของตะกอนลำน้ำเก่า เป็นดินพื้นที่ค่อนข้างราบเรียบถึงลูกคลื่นลอนชัน การระบายน้ำดีปานกลางถึง ค่อนข้างเลว ปฏิกริยาดินเป็นกลางถึงเป็นกรดจัด ความอุดมสมบูรณ์ต่ำ มีศักยภาพไม่ค่อยเหมาะสมที่จะปลูกพืช โดยทั่วไป เนื่องจากเป็นดินและมีหินลูกรังปะปนแต่มีศักยภาพพอที่จะใช้ปลูกหญ้าเลี้ยงสัตว์และปลูกไม้โตเร็วบางชนิดได้ (ข้อมูลอ้างอิงจากสำนักงานเกษตรอำเภอเพ็ญ) <http://phen.udonthani.doae.go.th/>

1.5 ลักษณะของแหล่งน้ำ

มีแหล่งน้ำที่ใช้สำหรับ อุปโภค-บริโภค จำนวน 2 แห่ง ดังนี้

ลำห้วย	1	แห่ง
ฝายน้ำล้น	1	แห่ง
อื่นๆ (ระบุ)	-	แห่ง

1.6 ลักษณะของไม้และป่าไม้

ในเขตเทศบาลไม่มีป่าไม้แต่มีต้นไม้ที่ชาวบ้านปลูกลักษณะของไม้เป็นไม้ยืนต้นผลัดใบทรัพยากรป่าไม้จากข้อมูลแผนที่เขตป่าไม้การของกรมพัฒนาที่ดินและแผนที่เขตป่าสงวนแห่งชาติของกรมป่าไม้(ป่าไม้ตามกฎหมาย)พบว่าตำบลเพ็ญ ไม่มีเขตพื้นที่ป่าไม้ตามกฎหมายและการสำรวจของส่วนวิเคราะห์ สภาพการใช้ที่ดินที่ 2 กรมพัฒนาที่ดิน 2562 พบว่าตำบลเพ็ญมีสภาพป่าไม้อาจอยู่ในพื้นที่ของเอกชนหรือพื้นที่สาธารณะต่างๆ7,178ไร่หรือร้อยละ27.24ของพื้นที่ตำบล (อ้างอิงจาก <http://phen.udonthani.doae.go.th>)

2. ด้านการเมือง/การปกครอง

เทศบาลได้จัดตั้งชุมชนในเขตเทศบาล มีทั้งหมด 5 ชุมชน แต่ละชุมชนมีกรรมการซึ่งเป็นตัวแทนของชุมชน 1 คน ประชาชนมีส่วนร่วมในการจัดซื้อจัดจ้างของเทศบาล ประชาชนให้ความร่วมมือด้านการเลือกตั้งเป็นอย่างดี เช่น การเลือกตั้งสมาชิกสภาเทศบาล ในปีพ.ศ. 2564 ประชาชนมาใช้สิทธิเลือกตั้ง จำนวนผู้มีสิทธิเลือกตั้ง นายกเทศมนตรี 1,585 คนจากผู้มีสิทธิเลือกตั้งทั้งสิ้น 2,239 คน คิดเป็นร้อยละ 70.79 จำนวนผู้มีสิทธิเลือกตั้งสมาชิกสภาเทศบาล 1,541 คน จากผู้มีสิทธิเลือกตั้งทั้งสิ้น 2,236 คน คิดเป็นร้อยละ 68.91 ปัญหาคือการ แข่งขันทางการเมืองค่อนข้างสูง มีจุดที่น้ำสังเกตคือ มีการย้ายเข้าย้ายออกช่วงที่จะมีการเลือกตั้งไม่ว่าจะเป็นการเลือก ผู้ใหญ่บ้าน สมาชิกสภา นายกเทศมนตรี โดยเฉพาะ การคัดเลือกผู้ใหญ่บ้าน การแก้ไขปัญหาของเทศบาลคือ ขอความร่วมมือ ผู้นำ เจ้าหน้าที่ที่มีหน้าที่รับผิดชอบให้ระมัดระวัง สอดส่องพฤติกรรมและให้รายงานอำเภอทราบ การรณรงค์ ประชาสัมพันธ์ ให้ข้อมูลที่ถูกต้อง เกี่ยวกับข้อกฎหมายของการเลือกตั้งที่กระทำได้และทำไม่ได้ให้ประชาชน ได้รับทราบ ปัญหาต่างๆ ที่เกิดขึ้นเทศบาลก็ได้พยายามแก้ไข โดยเรื่องจากการประชุมประชาคมท้องถิ่นทุกชุมชนในเขต เทศบาล ในการจัดทำแผนพัฒนาเทศบาล จากผลการประชุมทุกครั้ง เทศบาลจัดขึ้น มีประชาชนสนใจเข้าร่วมประชุม รวมทั้งแสดงความคิดเห็นที่หลากหลาย ส่งผลให้เทศบาลดำเนินงานตามความต้องการของประชาชน และประชาชน ได้รับและมีส่วนร่วมในการพัฒนาเทศบาล นอกจากนี้ เทศบาลได้จัดโครงการอบรมศึกษา ดูงาน ของคณะผู้บริหาร สมาชิกสภาเทศบาล พนักงานเทศบาล อสม. และกรรมการชุมชน โครงการอื่นๆ สำหรับประชาชนอีกหลายโครงการ เพื่อนำความรู้และประสบการณ์ที่ได้รับมาพัฒนาเทศบาลให้เจริญเท่าเทียมกับเทศบาลอื่นๆ และเทศบาลมีโครงการจัดซื้อ เครื่องมือเครื่องใช้ในการปฏิบัติงานให้ทันสมัยและมีประสิทธิภาพ โครงการบางโครงการต้องระงับไว้เนื่องจากข้อจำกัด ด้านงบประมาณ มีอัตรากำลังพนักงานเทศบาลจำกัด ไม่เพียงพอต่อการตอบสนองความต้องการของประชาชนในด้าน บริการ โดยเทศบาลแบ่งเขตการปกครอง ดังนี้

2.1 เขตการปกครอง

เขตการปกครอง เทศบาลตำบลเพ็ญ มีพื้นที่เฉพาะในเขตตำบลเพ็ญเพียงตำบลเดียวมีหมู่บ้าน/ชุมชน ในเขตปกครอง 5 หมู่บ้าน/ชุมชน คือ บ้านเพ็ญ หมู่ที่ 1 , บ้านเกาะแก้ว หมู่ที่ 7 , บ้านเหล่าสูง หมู่ที่ 8 , บ้านสันป่าตอง หมู่ที่ 11 และ บ้านศรีสว่างวงศ์ หมู่ที่ 15 รวมพื้นที่ 1.48 ตารางกิโลเมตร

ตารางรายละเอียดแยกจำนวนหมู่บ้าน

ลำดับ ที่	ชื่อหมู่บ้าน	หมู่ที่	ชื่อ - สกุล ผู้นำชุมชน - ผู้ใหญ่บ้าน	หมายเหตุ
1.	บ้านเพ็ญ	1	นางสาวพิสมัย อินทิสงข์	
2.	บ้านเกาะแก้ว	7	นายโยธิน นรสาร	
3.	บ้านเหล่าสูง	8	นายโชคชัย วิไลแดง	
4.	บ้านสันป่าตอง	11	นายบุญตรี วนารักษ์	
5.	บ้านศรีสว่างวงศ์	15	นายคมเดช ฉัตรสกุลเพ็ญ	

การบริหาร การบริหารแบ่งออกเป็น 2 ส่วนคือ

- ฝ่ายนิติบัญญัติ ประกอบด้วย ประธานสภา รองประธานสภาและสมาชิกสภาเทศบาล
- ฝ่ายบริหาร ประกอบด้วย นายกเทศมนตรี รองนายกเทศมนตรี ที่ปรึกษาและเลขานุการ นายกเทศมนตรี โดยมี นายกเทศมนตรี

เป็นหัวหน้าฝ่ายบริหาร

โดยมีส่วนนโยบายไปปฏิบัติ คือ พนักงานประจำ ประกอบด้วย พนักงานเทศบาล ลูกจ้างประจำและ พนักงานจ้าง ที่ปฏิบัติหน้าที่ในสำนักปลัดเทศบาล , กองคลัง , กองช่าง , กองสาธารณสุข ฯ , กองยุทธศาสตร์และงบประมาณ , กองการศึกษา , กองสวัสดิการสังคมและหน่วยงานตรวจสอบภายใน โดยมีปลัดเทศบาลเป็น หัวหน้าฝ่ายประจำ

2.2 การเลือกตั้ง

เดิมเทศบาลได้แบ่งเขตการเลือกตั้งนายกเทศมนตรีตำบลเพ็ญ ทั้งเขตเทศบาลเป็น 1 เขต เลือกตั้ง สมาชิกสภาออกเป็น 2 เขต ดังนี้

เขตเลือกตั้งที่ 1 ประกอบด้วย หมู่ที่ 1 , หมู่ที่ 7 และ หมู่ที่ 15 บางส่วน

เขตเลือกตั้งที่ 2 ประกอบไปด้วย หมู่ที่ 8 , หมู่ที่ 11 และ หมู่ที่ 15 บางส่วน ประชาชนในเขตเทศบาลตำบลเพ็ญส่วนใหญ่ร่วมกิจกรรมทางการเมืองเสมอมาและประชาชนในเขตเทศบาลยังมีส่วนร่วมในการบริหารงาน การช่วยเหลืองานเทศบาล เสนอแนะในกิจกรรมของเทศบาลในการดำเนินงาน ต่างๆ เช่น การประชุม

ประชาคมในการจัดแผนพัฒนาเทศบาลประชุมประชาคมแก้ไขปัญหาความยากจน ฯลฯ

จำนวนผู้มีสิทธิเลือกตั้ง (ข้อมูลเมื่อวันที่ 28 มีนาคม พ.ศ. 2564)

- จำนวนผู้มีสิทธิเลือกตั้งนายกเทศมนตรี 2,239 คน
- จำนวนผู้มีสิทธิเลือกตั้งสมาชิกสภาเทศบาล 2,236 คน

จำนวนผู้มาใช้สิทธิเลือกตั้ง ครึ่งล่าสุด (พ.ศ. 2564)

- จำนวนผู้มาใช้สิทธิเลือกตั้งนายกเทศมนตรี 1,585 คน จากผู้มีสิทธิเลือกตั้งทั้งสิ้น 2,239 คน คิดเป็นร้อยละ 70.79
- จำนวนผู้มาใช้สิทธิเลือกตั้งสมาชิกสภาเทศบาล 1,541 คน จากผู้มีสิทธิเลือกตั้งทั้งสิ้น 2,236 คน คิดเป็นร้อยละ 68.91

3. ประชากร

3.1 ข้อมูลเกี่ยวกับจำนวนประชากร

ข้อมูลจากสำนักทะเบียนราษฎร เมื่อวันที่ เดือนกรกฎาคม 2566

ตารางแยกรายละเอียดจำนวนประชากรในปัจจุบัน

หมู่ที่	หมู่บ้าน	จำนวนครัวเรือน	ลักษณะประชากร		รวม	หมายเหตุ
			ชาย	หญิง		
1	บ้านเพ็ญ	366	310	319	629	ข้อมูล ณ วันที่ เดือน เมษายน 2564
7	บ้านเกาะแก้ว	272	312	302	614	
8	บ้านเหล่าสูง	296	203	232	435	
11	บ้านสันป่าตอง	364	226	237	463	
15	บ้านศรีสว่างวงศ์	331	271	263	534	
รวม		1,593	1,374	1,353	2,675	

3.2 ช่วงอายุและจำนวนประชากร

เทศบาลตำบลเพ็ญ อำเภอเพ็ญ จังหวัดอุดรธานี			
	หญิง	ชาย	หมายเหตุ
จำนวนประชากรเยาวชน	203	243	อายุ 0 - 17 ปี
จำนวนประชากร	834	829	อายุ 18 - 60 ปี
จำนวนประชากรผู้สูงอายุ	319	251	อายุมากกว่า 60 ปี
รวม	1,356	1,323	ทั้งสิ้น 2,679 คน

4. สภาพทางสังคม

4.1 การศึกษา

ในเขตเทศบาลตำบลเพ็ญ ประชาชนส่วนใหญ่จบการศึกษาภาคบังคับทั้งหมดและสามารถเรียนต่อในระดับมัธยมศึกษาหรือระดับอุดมศึกษาตามฐานะของแต่ละครอบครัว โดยมีสถานศึกษาอยู่ในเขตเทศบาล ดังนี้

สถานศึกษาในความรับผิดชอบการจัดการศึกษา คือ

1) ศูนย์พัฒนาเด็กก่อนอนุบาลก่อนวัยเรียน	จำนวน	2	แห่ง
อยู่ในความรับผิดชอบของสำนักงานเขตพื้นที่การศึกษาอุดรธานี เขต 1 คือ			
1) เด็กก่อนอนุบาลก่อนวัยเรียน(อนุบาล 3 ขวบ)	จำนวน	2	แห่ง
2) โรงเรียนประถมศึกษา(ขยายโอกาส)ถึงมัธยมต้น	จำนวน	1	แห่ง
3) ศูนย์การศึกษาทางเลือกและการศึกษาตามอัธยาศัย	จำนวน	1	แห่ง
4) ห้องสมุดประชาชน	จำนวน	1	แห่ง

ที่	สถานศึกษา	จำนวนครู/ผู้ดูแลเด็ก			จำนวนนักเรียน			หมายเหตุ
		ชาย	หญิง	รวม	ชาย	หญิง	รวม	
1.	โรงเรียนอนุบาลเพื่อประชาชนกุล	20	55	75	732	758	1,490	
2.	ศูนย์พัฒนาเด็กเล็กเทศบาลตำบลเพ็ญ	-	4	4	26	17	43	
3.	ศูนย์การศึกษานอกระบบและการศึกษาตามอัธยาศัย (กศน.)	13	28	41	596	499	1,095	
รวม		33	87	121	1,351	1,274	2,628	

ข้อมูล ณ วันที่ 30 มิถุนายน 2566

4.2 สาธารณสุข

เทศบาลตำบลเพ็ญ ได้ดำเนินการส่งเสริมสาธารณสุขผู้ด้อยโอกาสในชุมชนเมืองออกหน่วย ตรวจสอบสุขภาพประชาชนเพื่อให้ประชาชนมีโอกาสในการสาธารณสุขดีขึ้นกว่าเดิม พร้อมทั้งดำเนินการอุดหนุนการ สาธารณสุขมูลฐานในการดำเนินการจัดบริการสุขภาพเบื้องต้นให้ศูนย์สาธารณสุขมูลฐานชุมชน (ศสมช.)

ในเขตเทศบาลตำบลเพ็ญมีสถานบริการด้านการสาธารณสุขทั้งของรัฐบาลและเอกชนไว้ให้บริการแก่ ประชาชนโดยทั่วไป ประกอบด้วย

ที่	สถานบริการ	จำนวน (แห่ง)	หมายเหตุ
1.	โรงพยาบาลเพ็ญ	1	ขนาด 90 เตียง
2.	ศูนย์สุขภาพชุมชนเพ็ญ	1	รักษาโรคทั่วไป
3.	ร้านขายยาแผนปัจจุบัน	3	ขายยาแผนปัจจุบันทั่วไป
4.	คลินิกเอกชน	5	รักษาโรคทั่วไป

4.3 อาชญากรรม

เทศบาลไม่มีเหตุอาชญากรรมเกิดขึ้น แต่มีเหตุการณ์ลักขโมยทรัพย์สินประชาชน และทำลายใน ทรัพย์สินของราชการ ซึ่งเทศบาลก็ได้ดำเนินการป้องกันการเกิดเหตุดังกล่าว จากการสำรวจข้อมูลพื้นฐานพบว่า ส่วนมากครัวเรือนมีการป้องกันอุบัติภัยอย่างถูกวิธี มีความปลอดภัยในชีวิตและทรัพย์สิน วิธีการแก้ปัญหาของเทศบาลที่สามารถดำเนินการได้ตามอำนาจหน้าที่และงบประมาณที่มีอยู่อย่างจำกัด คือการติดตั้งกล้องวงจรปิดในจุดที่เป็นที่ สาธารณะ ติดตั้งสัญญาณไฟกระพริบทางร่วมทางแยก ลูกศรบอกทาง รวมทั้งได้ตั้งจุดตรวจ จุดสกัด จุดบริการ ในช่วง เทศกาลที่มีวันหยุดหลายวันเพื่ออำนวยความสะดวกให้กับประชาชน แต่ปัญหาที่พบเป็นประจำคือการทะเลาะวิวาทของกลุ่มวัยรุ่นโดยเฉพาะในสถานที่จัดงานดนตรี งานมหรสพ เป็นปัญหาที่ชุมชนได้รับผลกระทบเป็นอย่างมาก การแก้ไข ปัญหา คือการแจ้งเตือนให้ผู้ปกครองดูแลบุตรหลานของตน ประชาสัมพันธ์ให้ทราบถึงผลกระทบ ผลเสียหาย และโทษ ที่ได้รับจากการเกิดเหตุทะเลาะวิวาท การขอความร่วมมือไปยังผู้นำ การขอกำลังจาก ตำรวจ ผู้นำ อปพร. เพื่อระงับ เหตุไม่ให้เกิดความรุนแรง แต่จะไม่ให้เกิดขึ้นเลยยังเป็นปัญหาที่ปัจจุบันไม่สามารถที่จะแก้ไขได้ ทั้งที่มีการร่วมมือกันหลายฝ่าย เป็นเรื่องที่ทางเทศบาลจะต้องหาวิธีที่จะแก้ไขปัญหให้กับประชาชนต่อไปตามอำนาจหน้าที่ที่สามารถ ดำเนินการได้

4.4 ยาเสพติด

ปัญหาเสพติดในชุมชนของเทศบาล จากการที่ทางสถานีตำรวจภูธรตำบลเพ็ญ ได้แจ้งให้กับเทศบาล ทราบนั้นพบว่าในเขตเทศบาลมีผู้ที่ติดยาเสพติดแต่เมื่อเทียบกับพื้นที่อื่นถือว่าน้อย และยังไม่พบผู้ค้า เหตุผลก็เนื่องมาจาก ว่าได้รับความร่วมมือกับทางผู้นำ ประชาชน หน่วยงานของเทศบาลที่ช่วยสอดส่องดูแลอยู่เป็นประจำ การแก้ไขปัญหาของเทศบาลสามารถทำได้เฉพาะตามอำนาจหน้าที่เท่านั้น เช่น การณรงค์ การประชาสัมพันธ์ การแจ้งเบาะแส การฝึกอบรมให้ความรู้ ถ้านอกเหนือจากอำนาจหน้าที่ ก็เป็นเรื่องของอำเภอหรือตำรวจแล้วแต่กรณี ทั้งนี้ เทศบาลก็ได้ให้ ความร่วมมือมาโดยตลอด

4.5 การสังคมสงเคราะห์

เทศบาลได้ดำเนินการด้านสังคมสงเคราะห์ ดังนี้

1. ดำเนินการจ่ายเบี้ยยังชีพให้กับผู้สูงอายุ ผู้พิการ และผู้ป่วยเอดส์
2. รับลงทะเบียนและประสานโครงการเงินอุดหนุนเพื่อการเลี้ยงดูเด็กแรกเกิด
3. ประสานการทำบัตรผู้พิการ
4. ตั้งโครงการช่วยเหลือผู้ยากจน ยากไร้ รายได้น้อย และผู้ด้อยโอกาสไว้ที่ทั้ง
5. ตั้งโครงการปรับปรุงซ่อมแซมบ้านคนจน

5. ระบบบริการพื้นฐาน

ในเขตเทศบาลมีระบบบริการพื้นฐาน ดังนี้

5.2 การไฟฟ้า

กิจการไฟฟ้า มีสำนักงานการไฟฟ้าส่วนภูมิภาค สาขาเพ็ญ ให้บริการกับประชาชน ในเขตเทศบาล อย่างเพียงพอ ทุกครัวเรือนมีไฟฟ้าใช้หมดแล้ว

5.3 การประปา

กิจการประปาในเขตเทศบาลตำบลเพ็ญขึ้นอยู่กับการประปาสวนภูมิภาคอำเภอบ้านดุงซึ่งเป็นผู้รับผิดชอบในการดำเนินการระบบประปาและจำหน่ายประปาให้กับประชาชน ครัวเรือนส่วนใหญ่มีน้ำประปาใช้อย่าง เพียงพอ

5.4 ระบบสื่อสาร

- | | | | |
|--|-------|---|--------|
| (1) จำนวนชุมสายโทรศัพท์จำนวน | จำนวน | 1 | ชุมสาย |
| (2) ที่ทำการไปรษณีย์โทรเลข | จำนวน | 1 | แห่ง |
| (3) หอกระจายข่าวในพื้นที่ให้บริการได้ครอบคลุมร้อยละ 100 ของพื้นที่เทศบาล | | | |

5.5 ไปรษณีย์หรือการขนส่ง และวัสดุ ครุภัณฑ์

- (1) มีไปรษณีย์ จำนวน 1 แห่ง ให้บริการ เวลา 08.00 – 16.00 น. ในวันจันทร์ – เสาร์ (วันเสาร์ ครึ่งวัน) หยุดวันอาทิตย์
- (2) บริษัทขนส่งเอกสาร ได้แก่ Kerry Express, FLASH EXPRESS, J&T EXPRESS
- (3) มีท่ารถขนส่งนครชัย จำนวน 1 แห่ง ให้บริการทุกๆ ชั่วโมง และทุกวัน

5.6 เส้นทางคมนาคม

ในเขตเทศบาลมีเส้นทางคมนาคมในพื้นที่เทศบาลที่เป็นถนนคอนกรีตเสริมเหล็ก ร้อยละ 70 เป้าหมาย คือต้องการให้ได้มากกว่านี้หรือร้อยละ 100

โดยผู้บริหารมีนโยบายที่จะดำเนินการก่อสร้างถนนคอนกรีตเสริมเหล็กทุกสาย ปัญหาคือ เทศบาลไม่สามารถดำเนินการได้เนื่องจากพื้นที่ยังไม่เป็นที่สาธารณะ จะดำเนินการได้ก็ต้องเป็นที่สาธารณะ ปัจจุบันเทศบาลมีเส้นทางคมนาคม ดังนี้

(1) การคมนาคม การจราจร

เส้นทางคมนาคมที่ใช้ติดต่อในเขตเทศบาลและพื้นที่ใกล้เคียงมีดังนี้

- 1) สายเพ็ญ - บ้านด่าน - อุดรธานี ทางหลวงแผ่นดิน 1080
- 2) สายเพ็ญ - บ้านคึม - อุดรธานี ทางหลวงแผ่นดิน 2022

6. ระบบเศรษฐกิจ

6.1 การเกษตรกรรม

การประกอบอาชีพเกษตรกรรม ในเขตพื้นที่เทศบาลตำบลเพ็ญ เป็นการทำนาและการปลูกพืชผักสวนครัวแต่เนื่องจากสภาพในเขตเทศบาลและบริเวณโดยรอบเทศบาลมีลักษณะเป็นที่ราบลุ่ม การทำนามักประสบปัญหา น้ำท่วมเกือบทุกปี

6.2 การอุตสาหกรรม

ลักษณะการประกอบอาชีพอุตสาหกรรมส่วนใหญ่จะมีลักษณะเป็นอุตสาหกรรม ขนาดย่อม เป็นระบบ ครอบครั้ว จ้างแรงงานไม่กี่คน เช่น การหล่ออิฐบล็อก, หล่อเสาปูน อุตสาหกรรมที่มีการจ้างแรงงานที่ชัดเจนจะมีเพียง โรงน้ำปลาหาชัยเพียงแห่งเดียวเท่านั้น

6.3 การประมง

ในเขตเทศบาลมีการประมง คือ ลำน้ำเพ็ญ

6.4 การปศุสัตว์

- เป็นการประกอบกิจการในลักษณะเลี้ยงในครัวเรือนเป็นอาชีพหลักและอาชีพเสริม เช่น การเลี้ยงไก่ เป็ด โค สุกร กระจับปี่ จำนวนสัตว์ในพื้นที่โดยประมาณ ดังนี้

6.5 การบริการ

โรงแรม	-	แห่ง
ร้านอาหาร	10	แห่ง
โรงพยาบาลศูนย์	-	แห่ง
สถานีขนส่ง	1	แห่ง
ร้านเกมส์	-	แห่ง

6.6 การท่องเที่ยว

แหล่งท่องเที่ยวในเขตเทศบาลตำบลเพ็ญที่เป็นที่ขึ้นชื่อและรู้จักของคนโดยทั่วไป คือ

(1) ศาลเจ้าปู่เมืองเพ็ญ

ได้มีตำนานบอกเล่าสืบต่อกันมาว่า เมื่อพระนางเพ็ญสิ้นพระชนแล้วประมาณ 40 ปีพระเจ้าศรีสุทโธพระ นางจันทาเทวีพระมเหสีพร้อมพระสนมต่างก็สิ้นพระชนม์ตามและหลังจากนั้นไม่ปรากฏหลักฐานการสืบสันตติวงศ์ แต่ปรากฏว่ามีการบอกเล่าว่า ดวงวิญญาณของพระเจ้าศรีสุทโธพร้อมมเหสีจันทาเทวีและพระสนม ต่างได้จุติมา เกิดเป็นเสื้อเมืองพระทรงเมือง เป็นเจ้าปู่เจ้าย่า โดยมีช้าง ม้าที่เคยใช้สอยติดตามมาด้วยกาลครั้งหนึ่งได้เกิด เหตุการณ์อันน่าอัศจรรย์ขึ้น

กล่าวว่ามิโคลงข้างมาเหยียบย่ำกินข้าว ในนาของราษฎร แม้เจ้าของนาจะระดม ผู้คนมาขับไล่โคลงข้างดังกล่าวก็ไม่ได้เคลื่อนไหวไปจากเหมือนกับว่าไม่มีชีวิตจนกระทั่งได้มีผู้แก่ ผู้เฒ่าที่เข้าใจได้ จัดตั้งศาลขึ้นบวงสรวงอันเชิญให้ออกไปโคลงข้างจึงได้เดินคุ่มหาลงไปนาลำน้ำเพ็ญอย่างปาฏิหารย์ซึ่งภายหลัง จึงได้ทราบว่าโคลงข้างดังกล่าวเป็น เจ้าปู่ เจ้าย่า ประชาชนจึงได้ร่วมแรงร่วมใจกันสร้างหอขึ้นเพื่อให้เป็นที่ ประทับสำหรับเจ้าปู่ สำหรับเจ้าย่าพร้อมพระสมณอีกหนึ่งหอ เพื่อให้ดูแลคุ้มครองทุกข์-สุขของราษฎรอำเภอเพ็ญ และประชาชนชาวอำเภอเพ็ญ เรียกสถานที่นี้ตรงนั้นว่า ดอนหอ ส่วนพระนางเพ็ญได้จุติมาเกิดเป็น เทพนางเทียม ฝังอยู่ที่พระธาตุ และเมื่อถึงวันเพ็ญเดือน 7 (วันขึ้น 15 ค่ำ เดือน 7 ของทุกๆปี)พระนางเพ็ญจะทรงนำบริวารนุ่ง แดง ท้มแดงมารำถวายเจ้าปู่ เจ้าย่า กระทั่งต่อมาได้เข้าทรงหญิงในคุ่มให้ทำหน้าที่ “นางเทียม” รำนำหน้า ขบวนแห่บั้งไฟ ซึ่งถือคติที่ว่า “เป็นพาหนะนำดวงวิญญาณของพระนางเพ็ญเสด็จสู่สวรรคต” ต่อมา “ดอนหอ” ได้วิวัฒนาการ พัฒนาเรื่อยมาตามยุคสมัย จากหอที่มุงด้วยหญ้าคา หญ้าแฝกเป็นมุงด้วยสังกะสีจนกระทั่งเป็น อาคารคอนกรีตเสริมเหล็ก และได้เรียกขานกันต่อมาว่า “ศาลเจ้าปู่เมืองเพ็ญ”อันศักดิ์สิทธิ์และเป็นศูนย์รวม น้ำใจของชาวอำเภอเพ็ญ” สืบต่อกันมาตราบเท่าทุกวันนี้ และต่อไป

รายละเอียด : เป็นสถานที่ศักดิ์สิทธิ์ผู้สร้างเมืองเพ็ญ

การเดินทาง : ถนนเพ็ญ-บ้านด่าน ระยะทางจากอุตรธานี ถึงอำเภอเพ็ญ 43 กิโลเมตร ถนนเพ็ญ-นิคม ระยะทาง จากอุตรธานี ถึงอำเภอเพ็ญ 53 กิโลเมตร



ข้อมูลอ้างอิงจาก <https://ppe0025.wordpress.com>

(2) พระธาตุนางเพ็ญ

พระธาตุนางเพ็ญตั้งอยู่ที่วัดเกาะแก้ว หมู่ 15 บ้านศรีสว่างวงศ์ ต.เพ็ญ อ.เพ็ญ จ.อุดรธานี มีลักษณะ เป็นเจดีย์ มีตำนานเล่ากันว่า นางเพ็ญ เป็นลูกสาวเจ้าเมืองที่มีความงามมาก กระโดดบ่อน้ำตายเพื่ออุทิศปัญหาการสู้รบกันของเจ้าเมืองต่างๆ ที่สู้รบกันเพื่อแย่งชิงนาง ชาวบ้านจึงสร้างเจดีย์ครอบบ่อน้ำ เพื่อระลึกถึงความดีของนางและ ให้ชื่อว่า “พระธาตุนางเพ็ญ” อยู่ห่างจากตัวจังหวัดอุดรธานี 43 กิโลเมตร

ท้าวศรีสุทโธ และนางจันทา แม่เมืองครองเมืองเพ็ญ ซึ่งตั้งอยู่ริมแม่น้ำเพ็ญ แม่น้ำใหญ่ ปกครองดูแล ประชาชน ด้วยความยุติธรรม บ้านเมืองร่มเย็นเป็นสุข ท้าวศรีสุทโธและแม่เมืองจันทาได้ลูกสาวหน้าสะสวย เหมือนเดือนเพ็ญ จึงให้ชื่อว่า นางเพ็ญ หรือนางเพ็ญ เมื่อนางเพ็ญเป็นสาวขึ้น ความงามของนางก็รำลือไปไกล เป็นเหตุให้เจ้าเมืองขุนนาง และ เศรษฐีเมือง ต่างๆ มาหลงรักอยากได้นางเป็นคู่ครอง ต่างก็จัดหาเครื่องบรรณาการและกองกำลังสู้ของนาง ท้าวศรีสุทโธ และแม่เมืองจันทา ทุกข์ใจมาก เพราะไม่ว่าจะยกนางเพ็ญให้แก่ใครก็ไม่พ้นสงคราม ชาวเมืองจะต้องล้มตาย บ้านเมืองจะเดือดร้อน นางเพ็ญรู้ถึงความทุกข์ใจของบิดามารดาที่ตั้งสงสารประชาชน ที่จะมาล้มตายด้วย นางเพ็ญเป็นต้นเหตุ เพื่อช่วยชีวิตชาวเมือง เพื่อให้บิดา มารดาพ้นจากความเดือดร้อนที่ต้องสูญเสียประชาชน และบ้านเมือง นางจึงตัดสินใจกระโดดบ่อน้ำกลางเมืองตาย เพื่อตัด สงคราม ก่อนกระโดดน้ำนางได้เอาใบลานเขียนมาจารึกข้อความลาบิดามารดา และบอกสาเหตุที่ต้องตัดสินใจฆ่าตัวตาย และก่อนจะตายนางได้กล่าวแสดงความน้อยอกน้อยใจ ที่นางต้องมารับเคราะห์กรรมโดยที่ไม่มีความผิดอันใดเลย นางจึง กล่าวสาป แข่งเมืองเพ็ญไว้ว่า “แต่ตอนนี้ไปอย่าให้มีผู้ใดมาใส่ใจเมืองเพ็ญอีกเลย ขอให้เมืองเพ็ญงมีแต่ความเศร้าหมอง ขอแต่ ชาวเมืองเพ็ญเท่านั้นที่อยู่ดีมีสุข” แล้วนางก็กระโดดลงบ่อน้ำไปบรรดาเจ้าเมือง ขุนนาง เศรษฐีทั้งหลายที่หวังปองนางเพ็ญ ต่างเศร้าโศกเสียใจเพียงอกจะแตก จึงเรียก เมืองเพ็ญว่า “เมืองอกแตก”

ท้าวศรีสุทโธและแม่เมืองจันทาส่งให้เสนาอำมาตย์และชาวเมืองขนแก้วแหวน เงินทอง ทรัพย์สมบัติมีค่าใส่ลงไปในบ่อแล้วสร้างพระธาตุนางเพ็ญขึ้นไว้เพื่อมิให้ผู้ใครบวมนางอีกต่อไป พระธาตุนั้นเรียกว่า “พระธาตุนางเพ็ญหรือ พระธาตุนางเพ็ญ” มาจนทุกวันนี้ เมื่อถึงปีจะมีการทำบุญอุทิศส่วนกุศลไปให้นาง โดยมีใบออก ไปยังเมื่อต่างๆ ให้จัดบังไฟหมั่น บั้งไฟแสนมาจุดประชันกัน และมีมหรสพฉลอง 7 วัน 7 คืน จนเกิดเป็นประเพณีบุญบั้งไฟอำเภอเพ็ญมาจนทุกวันนี้ ต่อมาเพื่อชุมชนเมืองเพ็ญขยายตัวขึ้น จึงได้รับการยกเป็นอำเภอหนึ่งในจังหวัดอุดรธานี และเรียกชื่ออำเภอตามพระธาตุนางเพ็ญว่า อำเภอเพ็ญมาจนทุกวันนี้ และพระธาตุนางเพ็ญนี้ ชาวอุดรหนองคาย และ ละแวกใกล้เคียงนับถือว่าเป็น พระธาตุศักดิ์สิทธิ์

รายละเอียด : เป็นสถานที่ศักดิ์สิทธิ์ในตำนานเป็นลูกสาวเจ้าเมืองเพ็ญ

การเดินทาง : ระยะทางเส้นเพ็ญ-นิคม จากอุดรธานีถึงอำเภอเพ็ญ 53 กิโลเมตร ระยะทางเส้นบ้านด่าน-เพ็ญ จากอุดรธานีถึงอำเภอเพ็ญ 43 กิโลเมตร

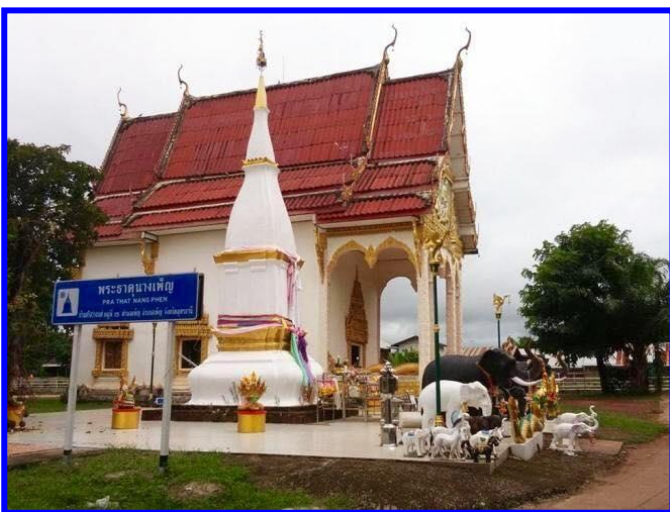



6.7 อุตสาหกรรม

ลักษณะการประกอบอาชีพอุตสาหกรรมส่วนใหญ่จะมีลักษณะเป็นอุตสาหกรรม ขนาดย่อม เป็นระบบ ครอบครัว จ้างแรงงานไม่กี่คน เช่น การหล่ออิฐบล็อก, หล่อเสาปูน อุตสาหกรรมที่มีการจ้างแรงงานที่ชัดเจนจะมีเพียง โรงน้ำปลามหาชัยเพียงแห่งเดียวเท่านั้น

6.8 การพาณิชย์และกลุ่มอาชีพ

การพาณิชย์

ธนาคาร	4	แห่ง	สถานีบริการน้ำมัน	2	แห่ง
บริษัท	-	แห่ง	ศูนย์การค้า/ห้างสรรพสินค้า	-	แห่ง
ห้างหุ้นส่วนจำกัด-		แห่ง	ตลาดสด	3	แห่ง
ร้านค้าต่างๆ	40	แห่ง	โรงฆ่าสัตว์	1	แห่ง
ซูเปอร์มาร์เก็ต	1	แห่ง			

6.9 แรงงาน

จากการสำรวจข้อมูลพื้นฐานพบว่า ประชากรที่มีอายุ 15 – 60 ปี อยู่ในกำลังแรงงาน ร้อยละ 95 เมื่อเทียบกับอัตราส่วนกับจังหวัด ร้อยละ 73.99 ซึ่งสูงกว่ามาก แต่ค่าแรงในพื้นที่ต่ำกว่าระดับจังหวัด โดยเฉพาะ แรงงานด้านการเกษตร ประชากรอายุระหว่าง 25 – 50 ปี บางส่วน ไปรับจ้างทำงานนอกพื้นที่ รวมทั้งแรงงานที่ไป ทำงานต่างประเทศ ปัญหาที่พบคือ ประชากรต้องไปทำงานนอกพื้นที่ในเมืองที่มีโรงงานอุตสาหกรรม บริษัท ห้างร้าน ใหญ่ๆ เพราะในพื้นที่ไม่มีโรงงาน อุตสาหกรรมที่มีการจ้างแรงงานเยอะ เพราะพื้นที่ส่วนมากเป็นที่อยู่อาศัย ปัญหานี้ยังไม่สามารถแก้ไขได้

7. ศาสนา ประเพณี วัฒนธรรม

7.1 การนับถือศาสนา

ศาสนาหลักของชาวอำเภอเพ็ญ คือ ศาสนาพุทธ ว่าเป็นที่ยึดเหนี่ยวจิตใจ

7.2 ประเพณีและงานประจำปี

จารีตประเพณี	กิจกรรม	หมายเหตุ (ช่วงระยะเวลา)
ประเพณีวันขึ้นปีใหม่	- ทำบุญใส่บาตรหน้าสำนักงานเทศบาลตำบลเพ็ญ	มกราคม
ประเพณีจัดงานบุญมหาชาติ	- ทำบุญถวายปัจจัยตามวัดต่างๆ ในเขตเทศบาล	กุมภาพันธ์
จัดงานวันมาฆบูชา	- เข้าวัดฟังธรรม ทำบุญใส่บาตร รักษาศีล	มีนาคม
ประเพณีวันสงกรานต์	- รดน้ำดำหัวผู้สูงอายุ	เมษายน
ประเพณีบวงสรวงเจ้าปู่	- บวงสรวงเจ้าปู่เมืองเพ็ญ	พฤษภาคม
จัดงานวันวิสาขบูชา	- เข้าวัดฟังธรรม ทำบุญใส่บาตร รักษาศีล	มิถุนายน
ประเพณีบุญบั้งไฟ	- ประกวดขบวนแห่/แข่งขันจุดบั้งไฟขึ้นสูง	มิถุนายน
ประเพณีวันเข้าพรรษาและ แห่เทียนพรรษา	- ประกวดขบวนแห่รถบุพชาติ ถวายเทียนพรรษา	สิงหาคม
ประเพณีแข่งเรือวันออกพรรษา	- แข่งขันเรือยาวเนื่องในวันออกพรรษา	ตุลาคม
ประเพณีวันลอยกระทง	- ประกวดนางนพมาศ/ประกวดกระทง	พฤศจิกายน
ประเพณีบุญกฐิน	- ทำบุญตักบาตร ถวายจตุปัจจัยไทยธรรม	พฤศจิกายน

7.3 ภูมิปัญญาท้องถิ่น ภาษาถิ่น

ภูมิปัญญาท้องถิ่น ประชาชนในเขตเทศบาลได้อนุรักษ์ภูมิปัญญาท้องถิ่น ได้แก่ วิธีการทำเครื่องจักสานใช้สำหรับในครัวเรือน

ภาษาถิ่น ส่วนมากร้อยละ 90 % พูดภาษาอีสาน

8. ทรัพยากรธรรมชาติ (ด้านการเกษตรและแหล่งน้ำ)

- 8.1 ข้อมูลด้านการเกษตร - เนื่องจากเป็นพื้นที่ชุมชนเมือง -
- 8.2 น้ำ ที่ใช้ในการอุปโภค-บริโภค เป็นน้ำที่ได้จากน้ำฝน และน้ำดิบจากลำห้วยเพ็ญ
- 8.3 ป่าไม้ ในเขตเทศบาลไม่มีป่าไม้
- 8.4 ภูเขา ในเขตเทศบาลไม่มีภูเขา
- 8.5 คุณภาพของทรัพยากรธรรมชาติ

ในพื้นที่ของเทศบาลส่วนมากเป็นพื้นที่สำหรับเพาะปลูก ที่อยู่อาศัย ร้านค้า สถานประกอบการ ตามลำดับ และมีพื้นที่เพียงเล็กน้อยที่เป็นพื้นที่สาธารณะ ทรัพยากรธรรมชาติในพื้นที่ ก็ได้แก่ ดิน น้ำ ต้นไม้ อากาศ ที่ไม่มีมลพิษ ปัญหาคือ ต้องอาศัยน้ำดิบจากแหล่งอื่น และน้ำฝน น้ำในการเกษตรน้ำในการเกษตรก็ต้องรอฤดูฝน มีแหล่งน้ำใช้ในการเกษตรไม่เพียงพอ ปัญหาคือยังไม่สามารถหาแหล่งน้ำสำหรับการเกษตรได้เพิ่มขึ้น เพราะพื้นที่ส่วนมากเป็น ของประชาชน เอกชน ปัญหาด้านขยะ เมื่อชุมชนแออัดขยะก็มากขึ้น การแก้ไขปัญหา เทศบาลได้จัดทำโครงการเพื่อ แก้ปัญหาให้กับประชาชนและเป็นไปตามความต้องการของประชาชน เช่น โครงการจัดหาดังขยะรองรับขยะให้ ครอบคลุมทั้งพื้นที่ โครงการปลูกต้นไม้ในวันสำคัญต่างๆ ในพื้นที่ของตนเองและที่สาธารณะรวมทั้งปรับปรุงสภาพภูมิทัศน์ของเมืองให้ร่มรื่นสวยงาม ให้เป็นเมืองน่าอยู่ เป็นที่ที่ก่อก่อนหย่อนใจของประชาชน ฯลฯ

9. อื่นๆ

9.1 การแก้ไข้ปัญหา

1) สร้างความเข้มแข็งให้กับชุมชน โดยร่วมมือกับทุกภาคส่วน ไม่ว่าจะเป็น อำเภอ ตำรวจ โรงพยาบาล สาธารณสุข ผู้นำชุมชน ร่วมทำกิจกรรมต่างๆ กับชุมชน ให้ประชาชนเกิดความไว้วางใจและได้รับความคุ้มครองทางสังคม มีความเป็นกลางรับทราบปัญหาและเร่งแก้ไข

2) อำนวยความสะดวก ประสานงาน ให้ประชาชนมีโอกาสเข้าถึงแหล่งเงินทุน

3) ร่วมมือกับอำเภอ เกษตรอำเภอ ส่งเสริมให้ประชาชนมีความรู้ในการใช้ประโยชน์จากดินและน้ำให้ เหมาะสมกับพื้นที่ของชุมชน เพื่อผลิภักฤตให้เป็นโอกาส

4) ร่วมมือกับสาธารณสุข โรงพยาบาล โรงเรียน ส่งเสริม รณรงค์ ป้องกัน สุขภาพและอนามัยของ ประชาชน ส่งเสริม จัดกิจกรรมการกีฬา

ในชุมชน

5) ส่งเสริม สนับสนุน เปิดโอกาสให้เด็กได้รับการศึกษา จัดกิจกรรมให้ความรู้ต่างๆ



ส่วนที่ 2

ยุทธศาสตร์การพัฒนางค์กรปกครองส่วนท้องถิ่น

1. ความสัมพันธ์ระหว่างแผนพัฒนาระดับมหภาค

ในการจัดทำแผนพัฒนาท้องถิ่น ต้องมีความเชื่อมโยงของยุทธศาสตร์ในภาพรวม(Strategylinkage) ความเชื่อมโยงในเชิงยุทธศาสตร์ที่เชื่อมต่อกันเพื่อให้เกิดภาพรวม (Overview) การเชื่อมโยงจากจุดหนึ่งไปจุด หนึ่งในเชิงยุทธศาสตร์ โดยสามารถนำเข้าสู่รอยต่อที่เข้าหากันได้อย่างกลมกลืนแม้ว่าจะเรียกชื่อที่แตกต่างกันก็ตามแต่ก็สามารถเดินทางไปด้วยกันได้เชิงยุทธศาสตร์เป็นการเชื่อมโยงความสัมพันธ์ระหว่างยุทธศาสตร์ ระดับมหภาคกับยุทธศาสตร์ขององค์กรปกครองส่วนท้องถิ่น ได้แก่ (1) ยุทธศาสตร์ชาติ 20 ปี (2) แผนพัฒนา เศรษฐกิจและสังคมแห่งชาติ (3) การกำหนดเป้าหมายการพัฒนาที่ยั่งยืน (Sustainable Development Goals: SDGs) (4) แผนพัฒนาจังหวัด/กลุ่มจังหวัด/ภาค (5) ยุทธศาสตร์การพัฒนารองขององค์กรปกครองส่วน ท้องถิ่นในเขตจังหวัดและ (6) ยุทธศาสตร์ขององค์กรปกครองส่วนท้องถิ่น การกำหนดและการวิเคราะห์ความ เชื่อมโยงองค์รวมที่นำไปสู่การพัฒนาท้องถิ่นจากยุทธศาสตร์ทุกระดับ มีความสัมพันธ์หรือเชื่อมโยงกันอย่างไร เพื่อให้การพัฒนาท้องถิ่น สอดคล้องกับยุทธศาสตร์ระดับมหภาคและยุทธศาสตร์ขององค์กรปกครองส่วนท้องถิ่น ประกอบด้วย (1) วิสัยทัศน์ (2) ยุทธศาสตร์ (3) เป้าประสงค์ (4) ตัวชี้วัด (5) ค่าเป้าหมาย(6) กลยุทธ์ และ (7) จุดยืนทางยุทธศาสตร์ ซึ่งเทศบาลตำบลเพ็ญ ได้จัดทำแผนพัฒนาท้องถิ่น (พ.ศ.2566 – 2570) ที่มีความเชื่อมโยงของยุทธศาสตร์ ดังกล่าว และเชื่อมโยงกับแผนพัฒนาเศรษฐกิจและสังคมแห่งชาติ ฉบับที่ 13 ด้วย โดยนำ หมายเหตุในแผนพัฒนาเศรษฐกิจและสังคมแห่งชาติ ฉบับที่ 13 มาจัดทำ รายละเอียดที่มีความสอดคล้องหรือ เชื่อมโยงกับยุทธศาสตร์ชาติ 20 ปี แผนพัฒนาจังหวัด/กลุ่มจังหวัด/ภาค ยุทธศาสตร์การพัฒนารองขององค์กร ปกครองส่วนท้องถิ่น ในเขตจังหวัด และยุทธศาสตร์องค์กรปกครองส่วนท้องถิ่น

ในการกำหนดยุทธศาสตร์การพัฒนาระดับมหภาค จะคำนึงถึงอำนาจหน้าที่ในการบริหาร ราชการตามที่กฎหมายกำหนด ยังคำนึงถึงความ สอดคล้องกับแนวทางในการพัฒนาประเทศทุกระดับ ดังนี้

- 1.1 ยุทธศาสตร์ชาติ 20 ปี (พ.ศ.2561 – 2580)
- 1.2 แผนพัฒนาเศรษฐกิจและสังคมแห่งชาติ ฉบับที่ 13 (พ.ศ.2566 – 2570)
- 1.3 เป้าหมายการพัฒนาที่ยั่งยืน (Sustainable Development Goals : SDGs)
- 1.4 แผนพัฒนาภาค/แผนพัฒนากลุ่มจังหวัด/แผนพัฒนาจังหวัด
 - 1.4.1 แผนพัฒนาภาคตะวันออกเฉียงเหนือ
 - 1.4.2 แผนพัฒนากลุ่มจังหวัดภาคตะวันออกเฉียงเหนือตอนบน 1
 - 1.4.3 แผนพัฒนาจังหวัดอุดรธานี พ.ศ.2566 – 2570 (ฉบับทบทวน ปี พ.ศ.2567) (คณะกรรมการบริหารจังหวัดแบบบูรณาการ (ก.บ.จ.) อุดรธานี มีมติเห็นชอบ ร่างแผนพัฒนา จังหวัดอุดรธานี พ.ศ.2566 – 2570 (ฉบับทบทวน ปี พ.ศ.2567) ในการประชุมครั้งที่ 1/2566 วันที่ 24 พฤศจิกายน 2565)
- 1.5 ยุทธศาสตร์การพัฒนารองขององค์กรปกครองส่วนท้องถิ่นในเขตจังหวัดอุดรธานี (พ.ศ.2566-2570)
- 1.6 ความเชื่อมโยงของยุทธศาสตร์

2. ยุทธศาสตร์การพัฒนาของเทศบาลตำบลเพ็ญ

3. การวิเคราะห์เพื่อพัฒนาท้องถิ่น

3.1 แผนยุทธศาสตร์ชาติ 20 ปี (พ.ศ. 2561 - 2580)

โดยที่รัฐธรรมนูญแห่งราชอาณาจักรไทย มาตรา 65 กำหนดให้รัฐพึงจัดให้มียุทธศาสตร์ชาติ เป็นเป้าหมายการพัฒนาประเทศอย่างยั่งยืน ตามหลักธรรมาภิบาลเพื่อใช้เป็นกรอบในการจัดทำแผนต่างๆให้ สอดคล้องและบูรณาการกันเพื่อให้เกิดเป็นพลังผลักดันร่วมกันไปสู่เป้าหมายดังกล่าว โดยให้เป็นไปตามที่กำหนดในกฎหมายว่าด้วยการจัดทำยุทธศาสตร์ชาติ และต่อมาได้มีการตราพระราชบัญญัติการจัดทำ ยุทธศาสตร์ชาติ พ.ศ. 2560 มีผลบังคับใช้เมื่อวันที่ 1 สิงหาคม 2560 โดยกำหนดให้มีการแต่งตั้งคณะกรรมการ ยุทธศาสตร์ชาติ เพื่อรับผิดชอบในการจัดทำร่างยุทธศาสตร์ชาติ กำหนดวิธีการ การมีส่วนร่วมของประชาชนใน การจัดทำร่างยุทธศาสตร์ชาติ ในการติดตาม การตรวจสอบ และการประเมินผล รวมทั้งกำหนดมาตรการ ส่งเสริมและสนับสนุนให้ประชาชนทุกภาคส่วนดำเนินการให้สอดคล้องกับยุทธศาสตร์ชาติ เพื่อให้เป็นไปตามที่กำหนดในพระราชบัญญัติการจัดทำ ยุทธศาสตร์ชาติ พ.ศ. 2560 คณะกรรมการยุทธศาสตร์ชาติได้แต่งตั้ง คณะกรรมการจัดทำยุทธศาสตร์ชาติด้านต่างๆ รวม 6 คณะอันประกอบด้วย คณะกรรมการจัดทำยุทธศาสตร์ ชาติด้านความมั่นคง คณะกรรมการจัดทำยุทธศาสตร์ชาติด้านการสร้างความสามารถในการแข่งขัน คณะกรรมการจัดทำยุทธศาสตร์ชาติด้านการ พัฒนาและเสริมสร้างศักยภาพทรัพยากรมนุษย์ คณะกรรมการ จัดทำยุทธศาสตร์ชาติด้านการสร้างโอกาสและความเสมอภาคทางสังคม คณะกรรมการจัดทำ ยุทธศาสตร์ชาติ ด้านการสร้าง การเติบโตบนคุณภาพชีวิตที่เป็นมิตรต่อสิ่งแวดล้อม และคณะกรรมการจัดทำยุทธศาสตร์ชาติ ด้านการปรับสมดุลและพัฒนา ระบบการบริหารจัดการภาครัฐ เพื่อรับผิดชอบในการดำเนินการจัดทำร่าง ยุทธศาสตร์ชาติให้เป็นไปตามหลักเกณฑ์ วิธีการ และเงื่อนไขที่กำหนด ตลอดจนได้ จัดให้มีการรับฟังความคิดเห็นของประชาชนและหน่วยงานของรัฐที่เกี่ยวข้องอย่างกว้างขวางเพื่อประกอบการพิจารณาจัดทำร่าง ยุทธศาสตร์ชาติตามที่กฎหมาย กำหนดแล้ว ยุทธศาสตร์ชาติ 20 ปี (พ.ศ. 2561-2580) เป็นยุทธศาสตร์ชาติ ฉบับแรกของประเทศไทยตามรัฐธรรมนูญแห่งราชอาณาจักรไทย ซึ่งจะต้อง นำไปสู่การปฏิบัติเพื่อให้ประเทศไทยบรรลุวิสัยทัศน์“ประเทศไทยมีความมั่นคง มั่งคั่ง ยั่งยืน เป็นประเทศพัฒนาแล้ว ด้วยการพัฒนาตาม หลักปรัชญาของเศรษฐกิจ พอเพียง” ภายในช่วงเวลาดังกล่าว เพื่อความสุขของคนไทยทุกคนสถานการณ์ แนวโน้ม วิสัยทัศน์ และเป้าหมายในการพัฒนาประเทศ

ความมั่นคง หมายถึง ประเทศไทยมีการขยายตัวของเศรษฐกิจอย่างต่อเนื่องและมีความยั่งยืนจนเข้าสู่กลุ่มประเทศรายได้สูง ความเหลื่อมล้ำของการพัฒนาลดลง ประชากรมีความอยู่ดีมีสุขได้รับ ผลประโยชน์จากการพัฒนาอย่างเท่าเทียมกันมากขึ้น และมีการพัฒนาอย่างทั่วถึงทุกภาคส่วนมีคุณภาพชีวิต ตามมาตรฐานขององค์การสหประชาชาติ ไม่มีประชาชนที่อยู่ในภาวะความยากจนเศรษฐกิจในประเทศมีความ เข้มแข็ง ขณะเดียวกันต้องมีความสามารถในการ แข่งขันกับประเทศต่างๆทั้งในตลาดโลกและตลาดภายในประเทศเพื่อให้สามารถสร้างรายได้ทั้งจากภายในและภายนอกประเทศตลอดจนมีการสร้าง ฐานเศรษฐกิจและสังคมแห่งอนาคตเพื่อให้สอดคล้องกับบริบทการพัฒนาที่เปลี่ยนแปลงไป และประเทศไทยมี บทบาทที่สำคัญในเวทีโลก และมีความสัมพันธ์ทางเศรษฐกิจ และการค้าอย่างแน่นแฟ้นกับประเทศในภูมิภาค เอเชีย เป็นจุดสำคัญของการเชื่อมโยงในภูมิภาค ทั้งการคมนาคมขนส่ง การผลิต การค้า การลงทุน และการทำ ธุรกิจ เพื่อให้เป็นพลังในการพัฒนา นอกจากนี้ยังมีความสมบูรณ์ในทุนที่จะสามารถสร้างการพัฒนาต่อเนื่องไป ได้ ได้แก่ ทุนมนุษย์ ทุนทางปัญญาทุนทางการเงิน ทุนที่เป็น เครื่องมือเครื่องจักร ทุนทางสังคม และทุน ทรัพยากรธรรมชาติและสิ่งแวดล้อม

ความยั่งยืน หมายถึง การพัฒนาที่สามารถสร้างความเจริญรายได้ และคุณภาพชีวิตของประชาชนให้เพิ่มขึ้นอย่างต่อเนื่อง ซึ่งเป็นการ เจริญเติบโตของเศรษฐกิจที่อยู่บนหลักการใช้ การรักษาและการ ฟื้นฟูฐานทรัพยากรธรรมชาติอย่างยั่งยืน ไม่ใช่ทรัพยากรธรรมชาติจนเกินพอดี ไม่สร้างมลภาวะต่อ สิ่งแวดล้อม จนเกินความสามารถในการรองรับและเยียวยาของระบบนิเวศ การผลิตและการบริโภคเป็นมิตรกับสิ่งแวดล้อม และสอดคล้องกับเป้าหมายการพัฒนาที่ ยั่งยืน ทรัพยากรธรรมชาติมีความอุดมสมบูรณ์มากขึ้นและสิ่งแวดล้อม มีคุณภาพดีขึ้น คนมีความรับผิดชอบต่อสังคม มีความเอื้ออาทร เสียสละเพื่อผลประโยชน์ ส่วนรวม รัฐบาลมี นโยบายที่มุ่งประโยชน์ส่วนรวมอย่างยั่งยืนและให้ความสำคัญกับการมีส่วนร่วมของประชาชน และทุกภาคส่วน ในสังคมยึดถือและปฏิบัติตามหลัก ปรัชญาของเศรษฐกิจพอเพียงเพื่อการพัฒนาอย่างสมดุล มีเสถียรภาพ และ ยั่งยืน โดยการประเมินผลการพัฒนาตามยุทธศาสตร์ชาติ ประกอบด้วย

- 1) ความอยู่ดีมีสุขของคนไทยและสังคมไทย
- 2) ชีตความสามารถในการแข่งขัน การพัฒนาเศรษฐกิจ และการกระจายรายได้
- 3) การพัฒนาทรัพยากรมนุษย์ของประเทศ
- 4) ความเท่าเทียมและความเสมอภาคของสังคม
- 5) ความหลากหลายทางชีวภาพ คุณภาพสิ่งแวดล้อม และความยั่งยืนของทรัพยากรธรรมชาติ
- 6) ประสิทธิภาพการบริหารจัดการและการเข้าถึงการให้บริการของภาครัฐ

ประเด็นยุทธศาสตร์ชาติ

1 ยุทธศาสตร์ชาติด้านความมั่นคง

- (1) การรักษาความสงบภายในประเทศ
- (2) การป้องกันและแก้ไขปัญหาที่มีผลกระทบต่อความมั่นคง
- (3) การพัฒนาศักยภาพของประเทศให้พร้อมเผชิญภัยคุกคามที่กระทบต่อความมั่นคงของชาติ
- (4) การบูรณาการความร่วมมือด้านความมั่นคงกับอาเซียนและนานาชาติ รวมถึงองค์กรภาครัฐและที่มีใช้ภาครัฐ
- (5) การพัฒนากลไกการบริหารจัดการความมั่นคงแบบองค์รวม

2 ยุทธศาสตร์ชาติด้านการสร้างความสามารถในการแข่งขัน

- (1) การเกษตรสร้างมูลค่า
- (2) อุตสาหกรรมและบริการแห่งอนาคต
- (3) สร้างความหลากหลายด้านการท่องเที่ยว
- (4) โครงสร้างพื้นฐาน เชื่อมไทย เชื่อมโลก
- (5) พัฒนาเศรษฐกิจบนพื้นฐานผู้ประกอบการยุคใหม่

3 ยุทธศาสตร์ชาติด้านการพัฒนาและเสริมสร้างศักยภาพทรัพยากรมนุษย์

- (1) การปรับเปลี่ยนค่านิยมและวัฒนธรรม
- (2) การพัฒนาศักยภาพคนตลอดช่วงชีวิต
- (3) ปฏิรูปกระบวนการเรียนรู้ที่ตอบสนองต่อการเปลี่ยนแปลงในศตวรรษที่ 21
- (4) การตระหนักถึงพหุปัญญาของมนุษย์ที่หลากหลาย
- (5) การเสริมสร้างให้คนไทยมีสุขภาวะที่ดี
- (6) การสร้างสภาพแวดล้อมที่เอื้อต่อการพัฒนาและเสริมสร้างศักยภาพทรัพยากรมนุษย์
- (7) การเสริมสร้างศักยภาพการกีฬาในการสร้างคุณค่าทางสังคมและพัฒนาประเทศ

4 ยุทธศาสตร์ชาติด้านการสร้างโอกาสและความเสมอภาคทางสังคม

- (1) การลดความเหลื่อมล้ำ สร้างความเป็นธรรมในทุกมิติ
- (2) การกระจายศูนย์กลางความเจริญทางเศรษฐกิจ สังคม และเทคโนโลยี
- (3) การเสริมสร้างพลังทางสังคม
- (4) การเพิ่มขีดความสามารถของชุมชนท้องถิ่นในการพัฒนาการพึ่งตนเองและการจัดการตนเอง

5 ยุทธศาสตร์ชาติด้านการสร้างการเติบโตบนคุณภาพชีวิตที่เป็นมิตรกับสิ่งแวดล้อม

- (1) สร้างการเติบโตอย่างยั่งยืนบนสังคมเศรษฐกิจสีเขียว
- (2) สร้างการเติบโตอย่างยั่งยืนบนสังคมเศรษฐกิจภาคทะเล
- (3) สร้างการเติบโตอย่างยั่งยืนบนสังคมที่เป็นมิตรต่อสภาพภูมิอากาศ
- (4) พัฒนาพื้นที่เมือง ชนบท เกษตรกรรมและอุตสาหกรรมเชิงนิเวศ มุ่งเน้นความเป็นเมืองที่เติบโต อย่างต่อเนื่อง
- (5) พัฒนาความมั่นคงน้ำ พลังงาน และเกษตรที่เป็นมิตรต่อสิ่งแวดล้อม
- (6) ยกระดับกระบวนการตัดสินใจเพื่อกำหนดอนาคตประเทศ

6 ยุทธศาสตร์ชาติด้านการปรับสมดุลและพัฒนาระบบการบริหารจัดการภาครัฐ

- (1) ภาครัฐที่ยึดประชาชนเป็นศูนย์กลาง ตอบสนองความต้องการ และให้บริการอย่างสะดวกรวดเร็ว
- (2) ภาครัฐบริหารงานแบบบูรณาการโดยมียุทธศาสตร์ชาติเป็นเป้าหมายและเชื่อมโยงการพัฒนาในทุกระดับ ทุกประเด็น ทุกภารกิจ และทุกพื้นที่
- (3) ภาครัฐมีขนาดเล็ก gọn เหมาะสมกับภารกิจ ส่งเสริมให้ประชาชนและทุกภาคส่วนมีส่วนร่วมในการ พัฒนาประเทศ
- (4) ภาครัฐมีความทันสมัย
- (5) บุคลากรภาครัฐเป็นคนดีและเก่ง ยึดหลักคุณธรรม จริยธรรม มีจิตสำนึก มีความสามารถสูง มุ่งมั่น และเป็นมืออาชีพ
- (6) ภาครัฐมีความโปร่งใส ปลอดการทุจริตและประพฤติมิชอบ
- (7) กฎหมายมีความสอดคล้องเหมาะสมกับบริบทต่าง ๆ และมีเท่าที่จำเป็น
- (8) กระบวนการยุติธรรมเคารพสิทธิมนุษยชนและปฏิบัติต่อประชาชนโดยเสมอภาค

1.2 แผนพัฒนาเศรษฐกิจและสังคมแห่งชาติ ฉบับที่ 13 (พ.ศ. 2566 – 2570)

ราชกิจจานุเบกษา เล่ม 139 ตอนพิเศษ 258 ง ได้เผยแพร่ประกาศใช้แผนพัฒนาเศรษฐกิจ และสังคมแห่งชาติ ฉบับที่ 13 (พ.ศ.2566-2570) โดยเนื้อหาระบุว่า พระบาทสมเด็จพระปรเมนทรรามาธิบดี ศรีสินทรมหาวชิราลงกรณ พระวชิรเกล้าเจ้าอยู่หัว มีพระราชโองการโปรดเกล้าโปรดกระหม่อม ให้ประกาศว่า โดยที่คณะรัฐมนตรีได้พิจารณาเห็นสมควรให้ประกาศใช้แผนพัฒนาเศรษฐกิจและสังคมแห่งชาติ ฉบับที่ 13 (พ.ศ.2566 – 2570) ซึ่งเป็นแผนพัฒนาฯ ที่ภาคีทุกภาคส่วนในสังคมไทยทุกระดับได้มีส่วนร่วมดำเนินการ เพื่อ ใช้เป็นแผนยุทธศาสตร์การพัฒนาเศรษฐกิจและสังคมของประเทศจึงทรงพระกรุณาโปรดเกล้าโปรดกระหม่อม ให้ใช้แผนพัฒนาเศรษฐกิจและสังคมแห่งชาติ ฉบับที่ 13 (พ.ศ.2566 – 2570) ตั้งแต่วันที่ 1 ตุลาคม 2565 จนถึงวันที่ 30 กันยายน 2570 ประกาศ ณ วันที่ 24 ตุลาคม พุทธศักราช 2565 เป็นปีที่ 7 ในรัชกาลปัจจุบัน

แผนพัฒนาเศรษฐกิจและสังคมแห่งชาติ ฉบับที่ 13 (พ.ศ. 2566 – 2570) มีสถานะเป็นแผน ระดับที่ 2 ซึ่งเป็นกลไกที่สำคัญในการแปลงยุทธศาสตร์ชาติไปสู่การปฏิบัติ และใช้เป็นกรอบสำหรับการจัดทำ แผนระดับที่ 3 เพื่อให้การดำเนินงานของภาคีการพัฒนาที่เกี่ยวข้องสามารถสนับสนุนการบรรลุเป้าหมายตาม ยุทธศาสตร์ชาติตามกรอบระยะเวลาที่คาดหวังไว้ได้โดยพระราชบัญญัติสภาพัฒนาการเศรษฐกิจและสังคม แห่งชาติ พ.ศ.2561 บัญญัติให้แผนพัฒนาเศรษฐกิจและสังคมแห่งชาติ ฉบับที่ 12 มีผลบังคับใช้ถึงวันที่ 30 กันยายน 2565 ส่งผลให้กรอบระยะเวลา 5 ปี ของแผนพัฒนาเศรษฐกิจและสังคมแห่งชาติ ฉบับที่ 13 เริ่มต้น ณ วันที่ 1 ตุลาคม 2565 ครอบคลุมปีงบประมาณ พ.ศ.2566 – 2570 ซึ่งเป็นระยะ 5 ปีที่สองของยุทธศาสตร์ ชาติ ทั้งนี้การจัดทำแผนพัฒนาฯ ฉบับที่ 13 อยู่บนความตั้งใจที่จะให้แผนมีจุดเน้นและเป้าหมายของการ พัฒนาที่เป็นรูปธรรมสามารถบ่งบอกทิศทางพัฒนาที่ชัดเจนที่ประเทศควรมุ่งไปในระยะ 5 ปี ถัดไป โดยเป็นผลที่เกิดจากกระบวนการสังเคราะห์ข้อมูลอย่างรอบด้าน ทั้งสถานะของทุนในมิติต่างๆ บทเรียนของการ พัฒนาที่ผ่านมาตลอดจนการเปลี่ยนแปลงของปัจจัยและเงื่อนไขที่จะมีอิทธิพลต่อสภาพต่างๆ ของประเทศ รวมถึงการสนับสนุนให้ภาคีการพัฒนาทุกภาคส่วนเข้ามามีส่วนร่วมในการแลกเปลี่ยนความคิดเห็นอย่าง กว้างขวางตั้งแต่ในขั้นตอนการกำหนดกรอบทิศทางของแผนไปจนถึงการยกร่างแผน นอกจากนี้การจัดทำ แผนพัฒนาฯ ฉบับที่ 13 ยังอยู่ในช่วงเวลาที่ว่าโลกรวมถึงประเทศไทยต้องเผชิญกับข้อจำกัดหลากหลาย ประการที่เป็นผลสืบเนื่องจากสถานการณ์การแพร่ระบาดของโควิด-19 ซึ่งไม่เพียงแต่ก่อให้เกิดการเจ็บป่วยและ เสียชีวิตของประชากร แต่ยังส่งผลให้เกิดเงื่อนไขทางเศรษฐกิจและการดำเนินชีวิตของประชาชนทุกกลุ่ม นอกจากนี้ในระยะของแผนพัฒนาฉบับที่ 13 ยังเป็นช่วงเวลาที่มีความโน้มเอียงของการพัฒนาของเทคโนโลยีอย่างก้าวกระโดด การเปลี่ยนแปลงสภาพภูมิอากาศที่มีความรุนแรงเพิ่มขึ้นการเป็นสังคมสูงวัยของประเทศไทยและ หลายประเทศทั่วโลก ตลอดจนการเปลี่ยนแปลงด้านภูมิศาสตร์ระหว่างประเทศ ดังนั้น การขับเคลื่อนการพัฒนาประเทศท่ามกลางกระแสแนวโน้มการเปลี่ยนแปลงดังกล่าว จึงต้องให้ความสำคัญกับการเสริมสร้าง ความเข้มแข็งจากภายในให้สามารถเติมโตต่อไปได้อย่างมั่นคงท่ามกลางความผันแปรที่เกิดขึ้นรอบด้าน และ คำนึงถึงผลประโยชน์ของประเทศทั้งทางเศรษฐกิจ สังคมและสิ่งแวดล้อมอย่างยั่งยืน

ในการกำหนดทิศทางของแผนพัฒนาฯ ฉบับที่ 13 ให้ประเทศสามารถก้าวข้ามความท้าทาย ต่างๆ เพื่อให้ “ประเทศไทยมีความมั่นคง มั่งคั่ง ยั่งยืน เป็นประเทศพัฒนาแล้ว ด้วยการพัฒนาตามหลักปรัชญา ของเศรษฐกิจพอเพียง” ตามเจตนารมณ์ของยุทธศาสตร์ชาติ ได้อาศัยหลักการและแนวคิด 4 ประการ ดังนี้

1. หลักปรัชญาของเศรษฐกิจพอเพียง
2. การสร้างความสามารถในการ “ล้มแล้ว ลุกไว”
3. เป้าหมายการพัฒนาที่ยั่งยืนของสหประชาชาติ
4. การพัฒนาเศรษฐกิจชีวภาพ เศรษฐกิจหมุนเวียน เศรษฐกิจสีเขียว

วัตถุประสงค์และเป้าหมายการพัฒนา

การพัฒนาประเทศในระยะ 5 ปี ของแผนพัฒนาฯ ฉบับที่ 13 ให้สามารถก้าวข้ามความท้าทายที่อุปสรรคต่อการบรรลุเป้าหมายตามยุทธศาสตร์ชาติ จำเป็นจะต้องเร่งแก้ไขจุดอ่อนและข้อจำกัดของ ประเทศที่มีอยู่เดิม รวมทั้งเพิ่มศักยภาพในการรับมือกับความท้าทายสำคัญที่มาจาก การเปลี่ยนแปลงของบริบท ทั้งจากภายนอกและภายใน ตลอดจนการเสริมสร้างความสามารถในการสร้างสรรค์ประโยชน์จากโอกาสที่เกิดขึ้นได้อย่างเหมาะสม และทันที่ด้วยเหตุนี้ การกำหนดทิศทางการพัฒนาประเทศในระยะของแผนพัฒนาฯ ฉบับที่ 13 จึงมีวัตถุประสงค์เพื่อพลิกโฉมประเทศไทยสู่ “สังคมก้าวหน้า เศรษฐกิจสร้างมูลค่าอย่างยั่งยืน” ซึ่งหมายถึงการสร้างการเปลี่ยนแปลงที่ครอบคลุมตั้งแต่ระดับโครงสร้าง นโยบาย และกลไก เพื่อมุ่งเสริมสร้าง สังคมที่ก้าวหน้า พลวัตของโลก และเกื้อหนุนให้คนไทยมีโอกาสที่จะพัฒนาตนเองได้อย่างเต็มศักยภาพ พร้อมกับการยกระดับกิจกรรมการผลิตและการให้บริการให้สามารถสร้างมูลค่าเพิ่มที่สูงขึ้นโดยอยู่บนพื้นฐานของ ความยั่งยืนทางสิ่งแวดล้อม เพื่อให้เป็นไปตามวัตถุประสงค์ข้างต้น แผนพัฒนาฯ ฉบับที่ 13 จึงกำหนดเป้าหมายหลักของการพัฒนา จำนวน 5 ประการ ประกอบด้วย

1. การปรับโครงสร้างภาคการผลิตและบริการสู่เศรษฐกิจฐานนวัตกรรม มุ่งยกระดับขีดความสามารถในการแข่งขันของภาคการผลิตและบริการสำคัญ ผ่านการผลักดันส่งเสริมการสร้างมูลค่าเพิ่ม โดยใช้นวัตกรรม เทคโนโลยี และความคิดสร้างสรรค์ ที่ตอบโจทย์พัฒนาการของสังคมยุคใหม่และเป็นมิตรต่อสิ่งแวดล้อม พร้อมทั้งให้ความสำคัญกับการเชื่อมโยงเศรษฐกิจท้องถิ่นและผู้ประกอบการรายย่อยกับห่วงโซ่ มูลค่าของภาคการผลิตและบริการเป้าหมาย รวมถึงพัฒนาระบบนิเวศที่ส่งเสริมการค้าการลงทุนและนวัตกรรม
2. การพัฒนาคนสำหรับโลกยุคใหม่ มุ่งพัฒนาให้คนไทยมีทักษะและคุณลักษณะที่เหมาะสมกับโลกยุคใหม่ ทั้งทักษะในด้านความรู้ ทักษะทางพฤติกรรม และคุณลักษณะตามบรรทัดฐานที่ดีของสังคม และเร่งรัดการเตรียมพร้อมกำลังคนให้มีคุณภาพสอดคล้องกับความต้องการของตลาดแรงงาน และเอื้อต่อการปรับโครงสร้างเศรษฐกิจไปสู่ภาคการผลิตและบริการเป้าหมายที่มีศักยภาพและผลิตภาพสูงขึ้น รวมทั้งให้ ความสำคัญกับการสร้างหลักประกันและความคุ้มครองทางสังคมที่สามารถส่งเสริมความมั่นคงในชีวิต
3. การมุ่งสู่สังคมแห่งโอกาสและความเป็นธรรม มุ่งลดความเหลื่อมล้ำทางเศรษฐกิจและสังคมทั้งในเชิงรายได้พื้นที่ ความมั่งคั่ง และการแข่งขันของภาคธุรกิจ ด้วยการสนับสนุนช่วยเหลือกลุ่ม เปราะบางและผู้ด้อยโอกาสให้มีโอกาสในการเลื่อนสถานะทางเศรษฐกิจและสังคม กระจายโอกาสทางเศรษฐกิจ และจัดให้มีบริการสาธารณะที่มีคุณภาพอย่างทั่วถึงและเท่าเทียมในทุกพื้นที่ พร้อมทั้งเพิ่มโอกาสในการแข่งขัน ของภาคธุรกิจให้เปิดกว้างและเป็นธรรม
4. การเปลี่ยนผ่านการผลิตและบริการไปสู่ความยั่งยืน มุ่งลดการก่อมลพิษ ควบคู่ไปกับการผลักดันให้เกิดการใช้ทรัพยากรธรรมชาติอย่างมีประสิทธิภาพและสอดคล้องกับขีดความสามารถในการรองรับ ของระบบนิเวศ ตลอดจนลดปริมาณการปล่อยก๊าซเรือนกระจกเพื่อให้ประเทศไทยบรรลุเป้าหมายความเป็น กลางทางคาร์บอนภายในปี 2593 และบรรลุเป้าหมายการปล่อยก๊าซเรือนกระจกสุทธิเป็นศูนย์ภายในปี 2608
5. การเสริมสร้างความสามารถของประเทศในการรับมือกับการเปลี่ยนแปลงและความ เสี่ยงภายใต้บริบทโลกใหม่ มุ่งสร้างความพร้อมในการรับมือและแสวงหาโอกาสจากการเป็นสังคมสูงวัย การเปลี่ยนแปลงสภาพภูมิอากาศ ภัยโรคระบาด และภัยคุกคามทางไซเบอร์ พัฒนาโครงสร้างพื้นฐานและกลไกทาง สถาบันที่เอื้อต่อการเปลี่ยนแปลงสู่ดิจิทัล รวมทั้งปรับปรุงโครงสร้างและระบบการบริหารงานของภาครัฐให้ สามารถตอบสนองต่อการเปลี่ยนแปลงของบริบททางเศรษฐกิจ สังคม และเทคโนโลยีได้อย่างทันเวลามี ประสิทธิภาพ และมีธรรมาภิบาล

เพื่อถ่ายทอดเป้าหมายหลักไปสู่ภาพของการขับเคลื่อนที่ชัดเจนในลักษณะของวาระการ พัฒนาที่เอื้อให้เกิดการทำงานร่วมกันของหลาย หน่วยงานและหลายภาคส่วนในการผลักดันการพัฒนาเรื่องใด เรื่องหนึ่งให้เกิดผลได้อย่างเป็นรูปธรรม แผนพัฒนาฯ ฉบับที่ 13 จึงได้กำหนดจุดหมายการพัฒนา จำนวน 13 หมุดหมาย ซึ่งเป็นการบ่งบอกถึงสิ่งที่ประเทศไทยปรารถนาจะ ‘เป็น’ มุ่งหวังจะ ‘มี’ หรือต้องการจะ ‘ขจัด’ เพื่อสะท้อนประเด็นการพัฒนาที่มี ลำดับความสำคัญสูงต่อการพลิกโฉมประเทศไทยสู่ “สังคมก้าวหน้า เศรษฐกิจสร้างมูลค่าอย่างยั่งยืน” ทั้งนี้ หมุดหมายการพัฒนาที่กำหนดขึ้นเป็นประเด็นที่มี ลักษณะเชิงบูรณาการ ซึ่งสามารถนำไปสู่การพัฒนาทั้งในด้านเศรษฐกิจ สังคม ทรัพยากรธรรมชาติและสิ่งแวดล้อมไปพร้อมๆ กันทำให้หมุดหมายแต่ละ ประการสามารถสนับสนุนเป้าหมายหลักได้มากกว่าหนึ่งข้อ โดยหมุดหมายทั้ง 13 ประการ แบ่งออกได้เป็น 4 มิติ ดังนี้

1. มิติภาคการผลิตและบริการเป้าหมาย ประกอบไปด้วย

หมุดหมายที่ 1 ไทยเป็นประเทศชั้นนำด้านสินค้าเกษตรและเกษตรแปรรูปมูลค่าสูง

หมุดหมายที่ 2 ไทยเป็นจุดหมายของการท่องเที่ยวที่เน้นคุณภาพและความยั่งยืน

หมุดหมายที่ 3 ไทยเป็นฐานการผลิตยานยนต์ไฟฟ้าที่สำคัญของโลก

หมุดหมายที่ 4 ไทยเป็นศูนย์กลางทางการแพทย์และสุขภาพมูลค่าสูง

หมุดหมายที่ 5 ไทยเป็นประตูการค้าการลงทุนและยุทธศาสตร์ทางโลจิสติกส์ที่สำคัญของภูมิภาค

หมุดหมายที่ 6 ไทยเป็นฐานการผลิตอุปกรณ์อิเล็กทรอนิกส์อัจฉริยะที่สำคัญของโลก

2. มิติโอกาสและความเสมอภาคทางเศรษฐกิจและสังคม

หมุดหมายที่ 7 ไทยมีวิสาหกิจขนาดกลางและขนาดย่อมที่เข้มแข็ง มีศักยภาพสูง และสามารถแข่งขันได้

หมุดหมายที่ 8 ไทยมีพื้นที่และเมืองอัจฉริยะที่น่าอยู่ ปลอดภัย เติบโตได้อย่างยั่งยืน

หมุดหมายที่ 9 ไทยมีความยากจนข้ามรุ่นลดลง และคนไทยทุกคนมีความคุ้มครองทางสังคมที่เพียงพอ เหมาะสม

3. มิติความยั่งยืนของทรัพยากรธรรมชาติและสิ่งแวดล้อม

หมุดหมายที่ 10 ไทยมีเศรษฐกิจหมุนเวียนและสังคมคาร์บอนต่ำ

หมุดหมายที่ 11 ไทยสามารถลดความเสี่ยงและผลกระทบจากภัยธรรมชาติและ การเปลี่ยนแปลงสภาพภูมิอากาศ

4. มิติปัจจัยผลักดันการพลิกโฉมประเทศ

หมุดหมายที่ 12 ไทยมีกำลังคนสมรรถนะสูง มุ่งเรียนรู้อย่างต่อเนื่อง ตอบโจทย์การพัฒนาแห่งอนาคต

หมุดหมายที่ 13 ไทยมีภาครัฐที่ทันสมัย มีประสิทธิภาพ และตอบโจทย์ประชาชน

13 หมวดหมู่ เพื่อพลิกโฉมประเทศ

แบ่งตาม 4 มิติการพัฒนา



แผนภาพที่ ๓.๑ ความเชื่อมโยงระหว่างหมวดหมู่การพัฒนา กับเป้าหมายหลัก



1.3 เป้าหมายการพัฒนาที่ยั่งยืน (Sustainable Development Goals : SDGs)

มีทั้งหมด 17 เป้าหมาย (Goals) ภายใต้หนึ่งเป้าหมายจะประกอบไปด้วยเป้าหมายย่อย ๆ ที่เรียกว่า เป้าประสงค์ (Targets) ซึ่งมีจำนวนทั้งหมด 169 เป้าประสงค์ และพัฒนา ตัวชี้วัด (Indicators) จำนวน 232 ตัวชี้วัด (ทั้งหมด 244 ตัวชี้วัดแต่มีตัวที่ซ้ำ 12 ตัว) เพื่อติดตามความก้าวหน้าของเป้าหมายดังกล่าว

เป้าหมายการพัฒนาทั้ง 17 ข้อ สะท้อน 3 เสาหลักของมิติความยั่งยืน (Tree Pillars of Sustainability) คือ มิติด้านสังคม เศรษฐกิจ และสิ่งแวดล้อม บวกกับอีก 2 มิติ คือ มิติด้านสันติภาพและสถาบัน และมิติด้านหุ้นส่วนการพัฒนา ที่เชื่อมโยงทุกมิติของความยั่งยืนไว้ด้วยกัน รวมเป็น 5 มิติ องค์การสหประชาชาติแบ่งเป้าหมาย 17 ข้อ ออกเป็น 5 กลุ่ม (เรียกว่า 5Ps) ประกอบด้วย

1. People (มิติด้านสังคม) : ครอบคลุมเป้าหมายที่ 1 ถึง เป้าหมายที่ 5
2. Prosperity (มิติด้านเศรษฐกิจ) : ครอบคลุมเป้าหมายที่ 7 ถึง เป้าหมายที่ 11
3. Planet (มิติด้านสิ่งแวดล้อม) : ครอบคลุมเป้าหมายที่ 6 เป้าหมายที่ 12 และ 15
4. Peace (มิติด้านสันติภาพและสถาบัน) : ครอบคลุมเป้าหมายที่ 16
5. Partnership (มิติด้านหุ้นส่วนการพัฒนา) : ครอบคลุมเป้าหมายที่ 17

เป้าหมายทั้ง 17 เป้าหมาย ประกอบด้วย

- เป้าหมายที่ 1 : ขจัดความยากจนทุกรูปแบบในทุกพื้นที่
- เป้าหมายที่ 2 : ยุติความหิวโหย บรรลุความมั่นคงทางอาหารและยกระดับโภชนาการและส่งเสริม เกษตรกรรมที่ยั่งยืน
- เป้าหมายที่ 3 : สร้างหลักประกันว่าคนมีชีวิตที่มีสุขภาพดีและส่งเสริมความเป็นอยู่ที่ดีสำหรับทุกคนในทุกวัน
- เป้าหมายที่ 4 : สร้างหลักประกันว่าทุกคนมีการศึกษาที่มีคุณภาพอย่างครอบคลุมและเท่าเทียมและสนับสนุนโอกาสในการเรียนรู้ตลอดชีวิต
- เป้าหมายที่ 5 : บรรลุความเท่าเทียมระหว่างเพศ และเสริมอำนาจให้แก่สตรีและเด็กหญิง
- เป้าหมายที่ 6 : สร้างหลักประกันว่าจะมีการจัดให้มีน้ำและสุขอนามัยสำหรับทุกคนและมีการบริหาร จัดการที่ยั่งยืนสำหรับทุกคน
- เป้าหมายที่ 7 : สร้างหลักประกันให้ทุกคนสามารถเข้าถึงพลังงานสมัยใหม่ที่ยั่งยืนในราคาที่ย่อมเยา
- เป้าหมายที่ 8 : ส่งเสริมการเติบโตทางเศรษฐกิจที่ต่อเนื่อง ครอบคลุม และยั่งยืน การจ้างงานเต็มที่มีผลิตภาพ และการมีงานที่เหมาะสมสำหรับทุกคน
- เป้าหมายที่ 9 : สร้างโครงสร้างพื้นฐานที่มีความทนทาน ส่งเสริมการพัฒนาอุตสาหกรรมที่ครอบคลุมและยั่งยืน และส่งเสริมนวัตกรรม
- เป้าหมายที่ 10 : ลดความไม่เสมอภาคภายในประเทศและระหว่างประเทศ
- เป้าหมายที่ 11 : ทำให้เมืองและการตั้งถิ่นฐานของมนุษย์มีความครอบคลุม ปลอดภัย มีภูมิต้านทาน และยั่งยืน
- เป้าหมายที่ 12 : สร้างหลักประกันให้มีรูปแบบการผลิตและการบริโภคที่ยั่งยืน
- เป้าหมายที่ 13 : ปฏิบัติอย่างเร่งด่วนเพื่อต่อสู้การเปลี่ยนแปลงสภาพภูมิอากาศและผลกระทบที่เกิดขึ้น
- เป้าหมายที่ 14 : อนุรักษ์และใช้ประโยชน์จากมหาสมุทร ทะเล และทรัพยากรทางทะเลอย่างยั่งยืนเพื่อการพัฒนาที่ยั่งยืน
- เป้าหมายที่ 15 : ปกป้อง พื้นฟู และสนับสนุนการใช้ระบบนิเวศบนบกอย่างยั่งยืน จัดการป่าไม้อย่าง ยั่งยืนต่อสู้การกลายสภาพเป็นทะเลทราย หยุดการเสื่อมโทรมของที่ดินและพื้นสภาพดิน และหยุดยั้ง การสูญเสียมวลชีวภาพ
- เป้าหมายที่ 16 : ส่งเสริมสังคมที่สงบสุขและครอบคลุมเพื่อการพัฒนาที่ยั่งยืน ให้ทุกคนเข้าถึงความ ยุติธรรม และสร้างสถาบันที่มีประสิทธิภาพ รับผิดชอบ และครอบคลุมในทุกระดับ
- เป้าหมายที่ 17 : เสริมความเข้มแข็งให้แก่กลไกการดำเนินงานและหุ้นส่วนความร่วมมือระดับโลกเพื่อการพัฒนาที่ยั่งยืน

1.4 แผนพัฒนาภาค/แผนพัฒนากลุ่มจังหวัด/แผนพัฒนาจังหวัด

1.4.1 แผนพัฒนาภาคตะวันออกเฉียงเหนือ ยุทธศาสตร์การพัฒนา

ยุทธศาสตร์ที่ 1 บริหารจัดการน้ำให้เพียงพอต่อการพัฒนาเศรษฐกิจและคุณภาพชีวิตอย่างยั่งยืน

ยุทธศาสตร์ที่ 2 แก้ปัญหาความยากจนและพัฒนาคุณภาพชีวิตผู้มีรายได้น้อยเพื่อลดความเหลื่อมล้ำทางสังคม

ยุทธศาสตร์ที่ 3 สร้างความเข้มแข็งของฐานเศรษฐกิจภายในควบคู่กับการแก้ปัญหาทรัพยากรธรรมชาติและสิ่งแวดล้อม

ยุทธศาสตร์ที่ 4 พัฒนาการท่องเที่ยวเชิงบูรณาการ

ยุทธศาสตร์ที่ 5 ใช้โอกาสจากการพัฒนาโครงข่ายคมนาคมขนส่งที่เชื่อมโยงพื้นที่เศรษฐกิจหลักภาคกลาง และพื้นที่ระเบียงเศรษฐกิจภาคตะวันออก (EEC) เพื่อพัฒนาเมือง และพื้นที่เศรษฐกิจใหม่ ๆ ของภาค

ยุทธศาสตร์ที่ 6 พัฒนาร่วมมือและใช้ประโยชน์จากข้อตกลงกับประเทศเพื่อนบ้านในการสร้าง ความเข้มแข็งทางเศรษฐกิจตามแนวชายแดนและแนวระเบียงเศรษฐกิจ

1.4.2 แผนพัฒนากลุ่มจังหวัดภาคตะวันออกเฉียงเหนือตอนบน 1

ยุทธศาสตร์กลยุทธการพัฒนาในกลุ่มจังหวัดภาคตะวันออกเฉียงเหนือตอนบน 1

ยุทธศาสตร์ที่ 1 การเพิ่มศักยภาพการค้าชายแดน

กลยุทธ์ 1.1 พัฒนาศูนย์ข้อมูล และระบบฐานข้อมูล ด้านการค้า การลงทุน

กลยุทธ์ 1.2 เพิ่มศักยภาพผู้ประกอบการและแรงงาน

ยุทธศาสตร์ที่ 2 การยกระดับการค้า การผลิตสินค้าทางการเกษตร

กลยุทธ์ 2.1 พัฒนาและปรับปรุงแหล่งน้ำเพื่อการเกษตร

กลยุทธ์ 2.2 พัฒนาทักษะแรงงานด้านการเกษตร (ยางพารา)

กลยุทธ์ 2.3 เพิ่มประสิทธิภาพการผลิต ผลผลิตทางการเกษตร

กลยุทธ์ 2.4 เพิ่มศักยภาพการผลิตผลผลิตทางการเกษตร

กลยุทธ์ 2.5 ส่งเสริมและสนับสนุนการผลิต และการแปรรูปสินค้าเกษตรให้ได้มาตรฐาน

กลยุทธ์ 2.6 สร้างเครือข่ายการบริหารจัดการการเกษตรแบบครบวงจร และพัฒนาช่องทาง การตลาด

ยุทธศาสตร์ที่ 3 การพัฒนาศักยภาพการท่องเที่ยวเชิงนิเวศ

กลยุทธ์ 3.1 การพัฒนาศูนย์ข้อมูลและระบบฐานข้อมูลด้านการท่องเที่ยว

กลยุทธ์ 3.2 พัฒนาบุคลากรด้านการท่องเที่ยว

กลยุทธ์ 3.3 พัฒนาแหล่งท่องเที่ยวเพื่อรองรับนักท่องเที่ยวทั้งในและต่างประเทศ

กลยุทธ์ 3.4 พัฒนาเครือข่ายอุตสาหกรรมการท่องเที่ยวและบริการ

กลยุทธ์ 3.5 ส่งเสริมกิจกรรมด้านการท่องเที่ยว

กลยุทธ์ 3.6 พัฒนาโลจิสติก เพื่อเชื่อมโยงแหล่งท่องเที่ยวของกลุ่มจังหวัด

1.4.3 ยุทธศาสตร์การพัฒนาจังหวัดอุดรธานี ปีพ.ศ.2566-2570

วิสัยทัศน์จังหวัดอุดรธานี “เมืองอัจฉริยะ ศูนย์กลางการค้าการลงทุนการท่องเที่ยวและไมซ์ ในอนุภูมิภาคลุ่มน้ำโขง”

พันธกิจ :

1. พัฒนาโครงสร้างพื้นฐาน สิ่งอำนวยความสะดวก และการยกระดับมาตรฐานแรงงาน สถานประกอบการ และเทคโนโลยี เพื่อเพิ่มขีดความสามารถในการแข่งขัน
2. พัฒนาการผลิตและการตลาด เกษตรปลอดภัย เกษตรอินทรีย์ เกษตรมูลค่าสูง เกษตรอุตสาหกรรม และส่งเสริมเกษตรอัจฉริยะ เพื่อเพิ่มขีดความสามารถในการแข่งขันและความมั่นคงของเศรษฐกิจฐานราก
3. พัฒนาทุนมนุษย์ ด้านการศึกษา สาธารณสุข และพลังทางสังคม เพื่อพัฒนาศักยภาพคนตลอดช่วงชีวิต และลดความเหลื่อมล้ำ โดยใช้หลักปรัชญาของเศรษฐกิจพอเพียง
4. พัฒนาอุตสาหกรรมไมซ์ การกีฬา และการท่องเที่ยวเชิงสร้างสรรค์และวัฒนธรรม การท่องเที่ยวเชิงธุรกิจ และการท่องเที่ยวเชิงสุขภาพ โดยใช้ศักยภาพและอัตลักษณ์ของจังหวัด เพื่อเป็นเมืองศูนย์กลางไมซ์ กีฬา และการท่องเที่ยวของอนุภูมิภาคลุ่มน้ำโขง
5. อนุรักษ์และฟื้นฟูทรัพยากรธรรมชาติและสิ่งแวดล้อม การบริหารจัดการน้ำ การจัดการขยะเพื่อการ ใช้ประโยชน์อย่างคุ้มค่าและการเติบโตอย่างยั่งยืน
6. เสริมสร้างการมีส่วนร่วม เครือข่ายทางสังคม และหลักประกันทางสังคม เพื่อให้เกิดความเสมอภาค ความยุติธรรม ความมั่นคงปลอดภัยในชีวิตและทรัพย์สินของประชาชน
7. เพิ่มประสิทธิภาพการบริหารจัดการจังหวัดให้เือกภาพด้วยการบูรณาการ การทำงานกับทุกภาค ส่วน ตามแนวทางจังหวัดอัจฉริยะ เพื่อการบริการประชาชนและเพิ่มประสิทธิภาพภาครัฐ

ตัวชี้วัดความสำเร็จตามเป้าหมายการพัฒนาจังหวัด

จากวิสัยทัศน์การพัฒนาจังหวัดอุดรธานี ที่มุ่งเน้นการเป็น “เมืองอัจฉริยะ ศูนย์กลางการค้าการลงทุน การท่องเที่ยว และไมซ์ในอนุภูมิภาคลุ่มน้ำโขง” และการวิเคราะห์ข้อมูลสถานการณ์การพัฒนาในด้านต่างๆ จังหวัดอุดรธานี จึงกำหนดตัวชี้วัดเป้าหมายการพัฒนา คือ

ตัวชี้วัดเป้าหมายการพัฒนา : ผลิตภัณฑ์มวลรวมจังหวัด (Gross Provincial Product : GPP) เพิ่มขึ้นร้อยละ 5

ประเด็นการพัฒนาของจังหวัด

1. การพัฒนาศักยภาพการค้าการลงทุนและระบบโลจิสติกส์ เพื่อเพิ่มขีดความสามารถในการแข่งขัน ในอนุภูมิภาคลุ่มน้ำโขง
2. การส่งเสริมและยกระดับการผลิตและการตลาดสินค้าเกษตรเพื่อเพิ่มขีดความสามารถทางการ แข่งขันและความมั่นคงของเศรษฐกิจฐานราก
3. การยกระดับคุณภาพชีวิต การสาธารณสุข และการศึกษา เพื่อสร้างภูมิคุ้มกันและความเข้มแข็งให้ สังคมพร้อมรับมือกับการเปลี่ยนแปลง
4. การยกระดับมาตรฐานอุตสาหกรรมไมซ์ การกีฬา การท่องเที่ยวเชิงคุณค่า โดยใช้ศักยภาพและอัตลักษณ์ของจังหวัดอุดรธานีรองรับการแข่งขันทุก
รูปแบบ
5. การจัดการทรัพยากรธรรมชาติและสิ่งแวดล้อม เพื่อการใช้ประโยชน์อย่างคุ้มค่าและยั่งยืน
6. การเสริมสร้างสังคมที่เข้มแข็ง มั่นคง ปลอดภัยในชีวิตและทรัพย์สินของประชาชน

ประเด็นการพัฒนาที่ 1 : การพัฒนาศักยภาพการค้าการลงทุนและระบบโลจิสติกส์เพื่อเพิ่มขีดความสามารถใน การแข่งขันในอนุภูมิภาคลุ่มน้ำโขง

วัตถุประสงค์ : เพื่อเพิ่มมูลค่าการค้าการลงทุน

ประเด็นการพัฒนาที่ 2 : การส่งเสริมและยกระดับการผลิตและการตลาดสินค้าเกษตรเพื่อเพิ่มขีดความสามารถทางการแข่งขันและความมั่นคงของเศรษฐกิจฐานราก

วัตถุประสงค์ : เพื่อให้เกษตรกรสามารถพึ่งพาตนเองได้อย่างเข้มแข็งและยั่งยืน

ประเด็นการพัฒนาที่ 3 : การยกระดับคุณภาพชีวิต การสาธารณสุข และการศึกษา เพื่อสร้างภูมิคุ้มกันและ ความเข้มแข็งให้สังคมพร้อมรับมือกับการเปลี่ยนแปลง

วัตถุประสงค์ : เพื่อยกระดับคุณภาพชีวิต การสาธารณสุข และการศึกษา

ประเด็นการพัฒนาที่ 4 : การยกระดับมาตรฐานอุตสาหกรรมไม่ซ์ การกีฬา การท่องเที่ยวเชิงคุณค่า โดยใช้ ศักยภาพและอัตลักษณ์ของจังหวัดอุดรธานีรองรับการแข่งขันทุกรูปแบบ

วัตถุประสงค์ : เพื่อเพิ่มปริมาณและมูลค่าด้านการท่องเที่ยวและอุตสาหกรรมไม่ซ์

ประเด็นการพัฒนาที่ 5 : การจัดการทรัพยากรธรรมชาติและสิ่งแวดล้อม เพื่อการใช้ประโยชน์อย่างคุ้มค่าและ ยั่งยืน

วัตถุประสงค์ : เพื่อรักษาความสมบูรณ์ของทรัพยากรธรรมชาติ และสร้างสิ่งแวดล้อมที่ดีให้กับประชาชน

ประเด็นการพัฒนาที่ 6 : การเสริมสร้างสังคมที่เข้มแข็ง มั่นคง ปลอดภัยในชีวิตและทรัพย์สินของประชาชน

วัตถุประสงค์ : เพื่อให้มีความสงบเรียบร้อยและประชาชนมีความปลอดภัยในชีวิตและทรัพย์สิน

1.5 ยุทธศาสตร์การพัฒนาขององค์กรปกครองส่วนท้องถิ่นในเขตจังหวัดอุดรธานี (พ.ศ.2566 - 2570)

1. วิสัยทัศน์ (Vision)

“บูรณาการการพัฒนาท้องถิ่นอย่างมีคุณภาพ เพื่อส่งเสริมให้จังหวัดอุดรธานีเป็นเมืองน่าอยู่เป็น ศูนย์กลางการค้าการลงทุนอนุภูมิภาคลุ่มน้ำโขงอย่างยั่งยืน”

2. พันธกิจ (Mission)

1. การจัดทำแผนพัฒนาท้องถิ่นให้สอดคล้องกับแผนพัฒนาจังหวัด
2. การพัฒนาระบบโครงสร้างพื้นฐาน สาธารณูปโภคและสาธารณูปการ
3. การพาณิชย์ และส่งเสริมการลงทุน
4. การส่งเสริมการท่องเที่ยว และกีฬา
5. การจัดการศึกษา
6. การสังคมสงเคราะห์และพัฒนาคุณภาพชีวิตเด็ก สตรี คนชราและผู้ด้อยโอกาส
7. การส่งเสริมการมีส่วนร่วมของราษฎรในการพัฒนาท้องถิ่น
8. การคุ้มครอง ดูแล และบำรุงรักษาป่าไม้ ที่ดิน ทรัพยากรธรรมชาติและสิ่งแวดล้อม
9. การส่งเสริมประชาธิปไตย ความเสมอภาคและสิทธิเสรีภาพของประชาชน
10. การส่งเสริมประชาธิปไตย ความเสมอภาคและสิทธิเสรีภาพของประชาชน
11. การกำจัดขยะมูลฝอย สิ่งปฏิกูล และมลพิษต่างๆ
12. การรักษาความสงบเรียบร้อย ส่งเสริมสนับสนุนการป้องกันและรักษาความปลอดภัยในชีวิตและ ทรัพย์สิน

3. ยุทธศาสตร์การพัฒนา (Strategy)

3.1 ยุทธศาสตร์การพัฒนาที่ 1 การพัฒนาศักยภาพการค้าการลงทุนเพื่อเพิ่มขีดความสามารถใน การแข่งขันในอนุภาคลุ่มน้ำโขง

3.2 ยุทธศาสตร์การพัฒนาที่ 2 การส่งเสริมการพัฒนาเกษตรอุตสาหกรรม ยกระดับมาตรฐานการ

ผลิตสินค้าเกษตรปลอดภัยและเกษตรอินทรีย์

3.3 ยุทธศาสตร์การพัฒนาที่ 3 การยกระดับคุณภาพชีวิตเพื่อสร้างความเข้มแข็งให้สังคมมีความ พร้อมกับการเปลี่ยนแปลงทางเศรษฐกิจ สังคม วัฒนธรรม และเทคโนโลยี

3.4 ยุทธศาสตร์การพัฒนาที่ 4 การยกระดับมาตรฐานอุตสาหกรรมไม่ซ์ การท่องเที่ยว และ อุตสาหกรรมกีฬา โดยใช้อัตลักษณ์และศักยภาพด้าน ที่ตั้งเพื่อสร้างความเป็นเมืองศูนย์กลางไม่ซ์ของอนุภาคลุ่ม น้ำโขง

3.5 ยุทธศาสตร์การพัฒนาที่ 5 การจัดการทรัพยากรธรรมชาติและสิ่งแวดล้อม เพื่อการใช้ประโยชน์อย่างยั่งยืน

3.6 ยุทธศาสตร์การพัฒนาที่ 6 การเสริมสร้างความมั่นคง ความปลอดภัยในชีวิตและทรัพย์สิน ของประชาชน

3.7 ยุทธศาสตร์การพัฒนาที่ 7 ด้านการบริหารจัดการแบบบูรณาการ

1.6 ความเชื่อมโยงทางยุทธศาสตร์

ยุทธศาสตร์การพัฒนาขององค์กรปกครองส่วนท้องถิ่นในเขตจังหวัดอุดรธานี มีความ เชื่อมโยงและสอดคล้องกับแผน ยุทธศาสตร์ชาติ 20 ปี แผนพัฒนาเศรษฐกิจและสังคมแห่งชาติ ฉบับที่ 13 เป้าหมายการพัฒนาที่ยั่งยืน (SDGs) ยุทธศาสตร์ภาคตะวันออกเฉียงเหนือ ยุทธศาสตร์การพัฒนาจังหวัด อุดรธานี และยุทธศาสตร์พัฒนาองค์กรปกครองส่วนท้องถิ่นในจังหวัดอุดรธานี โดยมีเป้าหมายสำคัญที่นำ ทิศทางการพัฒนา ท้องถิ่น ไปสู่ความมั่นคง มั่งคั่ง ยั่งยืน สังคมน่าอยู่ร่วมกันอย่างมีความสุข และครอบคลุมทุก มิติพัฒนา ซึ่งทุกประเด็นต้องการบูรณาการจากทุกภาคส่วน ทั้ง หน่วยงานภาครัฐ ภาคเอกชน และความ ต้องการของภาคประชาสังคม ท้องถิ่นและชุมชน อย่างเป็นเอกภาพ เพื่อประโยชน์สูงสุดในการพัฒนาพื้นที่ จังหวัด อุดรธานี

โครงสร้างเชื่อมโยงยุทธศาสตร์การพัฒนาขององค์กรปกครองส่วนท้องถิ่น ในเขตจังหวัดอุดรธานี (พ.ศ.2566 - 2570)

ยุทธศาสตร์ชาติ 20 ปี

1. ด้านความมั่นคง
2. ด้านการสร้างความสามารถในการแข่งขัน
3. ด้านการพัฒนาและเสริมสร้างศักยภาพทรัพยากรมนุษย์
4. ด้านการสร้างโอกาสและความเสมอภาคทางสังคม
5. ด้านการสร้างการเติบโตบนคุณภาพชีวิตที่เป็นมิตรต่อสิ่งแวดล้อม
6. ด้านการปรับสมดุลและพัฒนาระบบการบริหารจัดการภาครัฐ



แผนพัฒนาเศรษฐกิจและสังคมแห่งชาติ ฉบับที่ 13

- หมวดหมู่ที่ 1 ไทยเป็นประเทศชั้นนำด้านสินค้าเกษตรและเกษตรแปรรูปมูลค่าสูง
- หมวดหมู่ที่ 2 ไทยเป็นจุดหมายของการท่องเที่ยวที่เน้นคุณภาพและความยั่งยืน
- หมวดหมู่ที่ 3 ไทยเป็นฐานการผลิตยานยนต์ไฟฟ้าที่สำคัญของโลก
- หมวดหมู่ที่ 4 ไทยเป็นศูนย์กลางทางการแพทย์และสุขภาพมูลค่าสูง
- หมวดหมู่ที่ 5 ไทยเป็นประตูการค้าการลงทุนและยุทธศาสตร์ทางโลจิสติกส์ที่สำคัญของภูมิภาค
- หมวดหมู่ที่ 6 ไทยเป็นฐานการผลิตอุปกรณ์อิเล็กทรอนิกส์อัจฉริยะที่สำคัญของโลก
- หมวดหมู่ที่ 7 ไทยมีวิสาหกิจขนาดกลางและขนาดย่อมที่เข้มแข็ง มีศักยภาพสูง และสามารถแข่งขันได้
- หมวดหมู่ที่ 8 ไทยมีพื้นที่และเมืองอัจฉริยะที่น่าอยู่ ปลอดภัย เติบโตได้อย่างยั่งยืน
- หมวดหมู่ที่ 9 ไทยมีความยากจนข้ามรุ่นลดลง และคนไทยทุกคนมีความคุ้มครองทางสังคมที่เพียงพอ เหมาะสม
- หมวดหมู่ที่ 10 ไทยมีเศรษฐกิจหมุนเวียนและสังคมคาร์บอนต่ำ
- หมวดหมู่ที่ 11 ไทยสามารถลดความเสี่ยงและผลกระทบจากภัยธรรมชาติและการเปลี่ยนแปลงสภาพภูมิอากาศ
- หมวดหมู่ที่ 12 ไทยมีกำลังคนสมรรถนะสูง มุ่งเรียนรู้อย่างต่อเนื่อง ตอบโจทย์การพัฒนาแห่งอนาคต
- หมวดหมู่ที่ 13 ไทยมีภาครัฐที่ทันสมัย มีประสิทธิภาพ และตอบโจทย์ประชาชน



เป้าหมายการพัฒนาที่ยั่งยืน SDGs

- เป้าหมายที่ 1 : ขจัดความยากจนทุกรูปแบบในทุกพื้นที่
- เป้าหมายที่ 2 : ยุติความหิวโหย บรรลุความมั่นคงทางอาหารและยกระดับโภชนาการและส่งเสริมเกษตรกรรมที่ยั่งยืน
- เป้าหมายที่ 3 : สร้างหลักประกันว่าคนมีชีวิตที่มีสุขภาพดีและส่งเสริมความเป็นอยู่ที่ดีสำหรับทุกคนในทุกวัน
- เป้าหมายที่ 4 : สร้างหลักประกันว่าทุกคนมีการศึกษาที่มีคุณภาพอย่างครอบคลุมและเท่าเทียม และสนับสนุนโอกาสในการเรียนรู้ตลอดชีวิต
- เป้าหมายที่ 5 : บรรลุความเท่าเทียมระหว่างเพศ และเสริมอำนาจให้แก่สตรีและเด็กหญิง
- เป้าหมายที่ 6 : สร้างหลักประกันว่าจะมีการจัดให้มีน้ำและสุขอนามัยสำหรับทุกคนและมีการบริหารจัดการที่ ยั่งยืนสำหรับทุกคน
- เป้าหมายที่ 7 : สร้างหลักประกันให้ทุกคนสามารถเข้าถึงพลังงานสมัยใหม่ที่ยั่งยืนในราคาที่ย่อมเยา
- เป้าหมายที่ 8 : ส่งเสริมการเติบโตทางเศรษฐกิจที่ต่อเนื่อง ครอบคลุม และยั่งยืน การจ้างงานเต็มที่ มีผลิตภาพ และการมีงานที่เหมาะสมสำหรับทุกคน

- เป้าหมายที่ 9 : สร้างโครงสร้างพื้นฐานที่มีความทนทาน ส่งเสริมการพัฒนาอุตสาหกรรมที่ครอบคลุมและยั่งยืน และส่งเสริมนวัตกรรม
- เป้าหมายที่ 10 : ลดความไม่เสมอภาคภายในประเทศและระหว่างประเทศ
- เป้าหมายที่ 11 : ทำให้เมืองและการตั้งถิ่นฐานของมนุษย์มีความครอบคลุม ปลอดภัย มีภูมิทัศน์และยั่งยืน
- เป้าหมายที่ 12 : สร้างหลักประกันให้มีรูปแบบการผลิตและการบริโภคที่ยั่งยืน
- เป้าหมายที่ 13 : ปฏิบัติการอย่างเร่งด่วนเพื่อต่อสู้การเปลี่ยนแปลงสภาพภูมิอากาศและผลกระทบที่เกิดขึ้น
- เป้าหมายที่ 14 : อนุรักษ์และใช้ประโยชน์จากมหาสมุทร ทะเล และทรัพยากรทางทะเลอย่างยั่งยืนเพื่อการ พัฒนาที่ยั่งยืน
- เป้าหมายที่ 15 : ปกป้อง ปันฟู และสนับสนุนการใช้ระบบนิเวศบนบกอย่างยั่งยืน จัดการป่าไม้อย่างยั่งยืนต่อสู้การกลายสภาพเป็นทะเลทราย ภัยแล้ง การเสื่อมโทรมของที่ดินและพื้นที่สภาพดิน และหยุดยั้ง การสูญเสียความ หลากหลายทางชีวภาพ
- เป้าหมายที่ 16 : ส่งเสริมสังคมที่สงบสุขและครอบคลุมเพื่อการพัฒนาที่ยั่งยืน ให้ทุกคนเข้าถึงความยุติธรรมและสร้างสถาบันที่มีประสิทธิภาพ รับผิดชอบ และครอบคลุมในทุกระดับ
- เป้าหมายที่ 17 : เสริมความเข้มแข็งให้แก่งlobalการดำเนินงานและหุ้นส่วนความร่วมมือระดับโลกเพื่อการ พัฒนาที่ยั่งยืน



ยุทธศาสตร์ภาคตะวันออกเฉียงเหนือ

1. บริการจัดการน้ำให้เพียงพอต่อการพัฒนาเศรษฐกิจและคุณภาพชีวิตอย่างยั่งยืน
2. การแก้ปัญหาความยากจนและพัฒนาคุณภาพชีวิตผู้มีรายได้น้อยเพื่อลดความเหลื่อมล้ำทางสังคม
3. สร้างความเข้มแข็งฐานเศรษฐกิจภายในควบคู่กับการแก้ปัญหาทรัพยากรธรรมชาติและสิ่งแวดล้อม
4. พัฒนาการท่องเที่ยวเชิงบูรณาการ
5. ใช้โอกาสจากการพัฒนาโครงข่ายคมนาคมขนส่งที่เชื่อมโยงพื้นที่เศรษฐกิจหลักภาคกลางและพื้นที่ เขตพัฒนาพิเศษภาคตะวันออก (EEC) เพื่อพัฒนาเมืองและพื้นที่เศรษฐกิจใหม่ๆ ของภาค
6. พัฒนาความร่วมมือและใช้ประโยชน์จากข้อตกลงกับประเทศเพื่อนบ้านในการสร้างความเข้มแข็ง ทางเศรษฐกิจตามแนวชายแดนและแนวระเบียงเศรษฐกิจ



ยุทธศาสตร์การพัฒนาจังหวัดอุดรธานี ปี พ.ศ.2566 – 2570

- ประเด็นการพัฒนาที่ 1 การพัฒนาศักยภาพการการค้าการลงทุนและระบบโลจิสติกส์ เพื่อเพิ่มขีดความสามารถในการแข่งขันในอนุภาคลุ่มน้ำโขง
- ประเด็นการพัฒนาที่ 2 การส่งเสริมและยกระดับการผลิตและการตลาดสินค้าเกษตรเพื่อเพิ่มขีดความสามารถทางการแข่งขันและความมั่นคงของเศรษฐกิจฐานราก
- ประเด็นการพัฒนาที่ 3 การยกระดับคุณภาพชีวิตการสาธารณสุข และการศึกษาเพื่อสร้างภูมิคุ้มกันและความเข้มแข็งให้สังคมพร้อมรับมือกับการเปลี่ยนแปลง
- ประเด็นการพัฒนาที่ 4 การยกระดับมาตรฐานอุตสาหกรรมไม่ซ์ การกีฬา การท่องเที่ยวเชิงคุณค่า โดยใช้ศักยภาพและอัตลักษณ์ของจังหวัดอุดรธานีรองรับการแข่งขันทุกรูปแบบ
- ประเด็นการพัฒนาที่ 5 การจัดการทรัพยากรธรรมชาติและสิ่งแวดล้อม เพื่อการใช้ประโยชน์อย่างคุ้มค่าและยั่งยืน
- ประเด็นการพัฒนาที่ 6 การเสริมสร้างสังคมที่เข้มแข็ง มั่นคง ปลอดภัยในชีวิตและทรัพย์สินของประชาชน



ยุทธศาสตร์พัฒนาองค์กรปกครองส่วนท้องถิ่นในเขตจังหวัดอุดรธานี (พ.ศ.2566 -2570)

1. การพัฒนาศักยภาพการการค้าการลงทุนเพื่อเพิ่มขีดความสามารถในการแข่งขันในอนุภาคลุ่มน้ำโขง
2. การส่งเสริมการพัฒนาเกษตรอุตสาหกรรม ยกระดับมาตรฐานการผลิตสินค้าเกษตรปลอดภัยและเกษตร อินทรีย์
3. การยกระดับคุณภาพชีวิตเพื่อสร้างความเข้มแข็งให้สังคมมีความพร้อมกับการเปลี่ยนแปลงทางเศรษฐกิจ สังคม วัฒนธรรม และเทคโนโลยี
4. การยกระดับมาตรฐานอุตสาหกรรมไม่ซ์ การท่องเที่ยว และอุตสาหกรรมกีฬา โดยใช้อัตลักษณ์และศักยภาพ ด้านที่ตั้งเพื่อสร้างความเป็นเมืองศูนย์กลางไม่ซ์ของอนุภาคลุ่มน้ำโขง
5. การจัดการทรัพยากรธรรมชาติและสิ่งแวดล้อมเพื่อการใช้ประโยชน์อย่างยั่งยืน
6. การเสริมสร้างความมั่นคง ความปลอดภัยในชีวิตและทรัพย์สินของประชาชน
7. ด้านบริหารจัดการแบบบูรณาการ



ยุทธศาสตร์การพัฒนาของเทศบาลตำบลเพ็ญ

ยุทธศาสตร์พัฒนาที่ 1	การพัฒนาโครงสร้างพื้นฐาน
ยุทธศาสตร์พัฒนาที่ 2	การพัฒนาด้านเศรษฐกิจและการท่องเที่ยว กีฬาและนันทนาการ
ยุทธศาสตร์พัฒนาที่ 3	การพัฒนาด้านสังคมและคุณภาพชีวิต
ยุทธศาสตร์พัฒนาที่ 4	การพัฒนาด้านการศึกษา ศาสนา วัฒนธรรมและภูมิปัญญาท้องถิ่น
ยุทธศาสตร์พัฒนาที่ 5	การพัฒนาด้านทรัพยากรธรรมชาติและสิ่งแวดล้อม
ยุทธศาสตร์พัฒนาที่ 6	การพัฒนาด้านการเมืองและการบริหารจัดการที่ดี
ยุทธศาสตร์พัฒนาที่ 7	การพัฒนาด้านการสาธารณสุข

ความเชื่อมโยงยุทธศาสตร์ชาติ

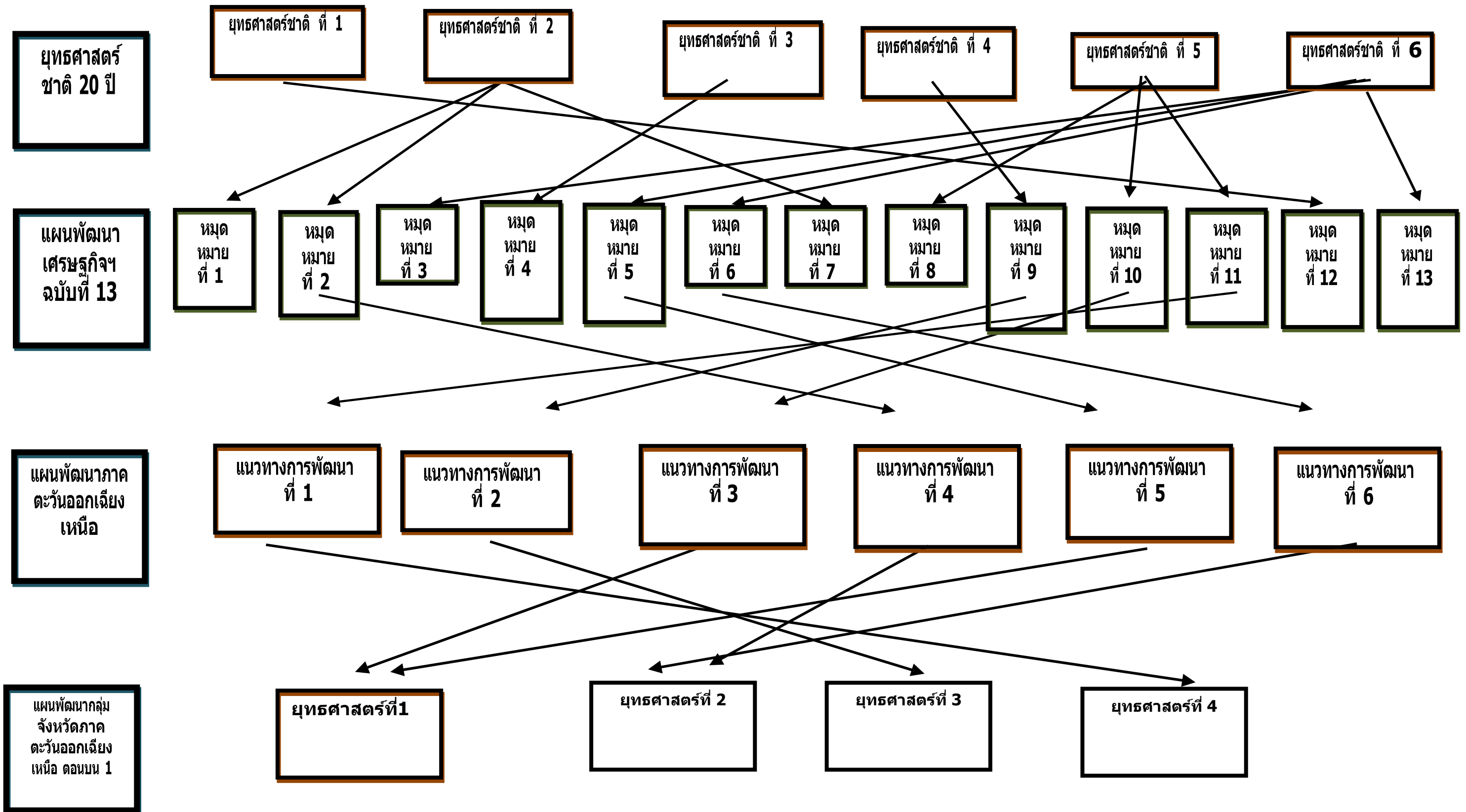

ต่อ

แผนพัฒนากลุ่ม
จังหวัดภาค
ตะวันออกเฉียง
เหนือ ตอนบน 1

ยุทธศาสตร์จังหวัด
อุดรธานี
(พ.ศ.2566-2570)

ยุทธศาสตร์ การ
พัฒนาของ
อปท. ในเขต
จังหวัด อุดรธานี
(พ.ศ.2566-2570)

ยุทธศาสตร์
การพัฒนา
ทต.พิเศษ

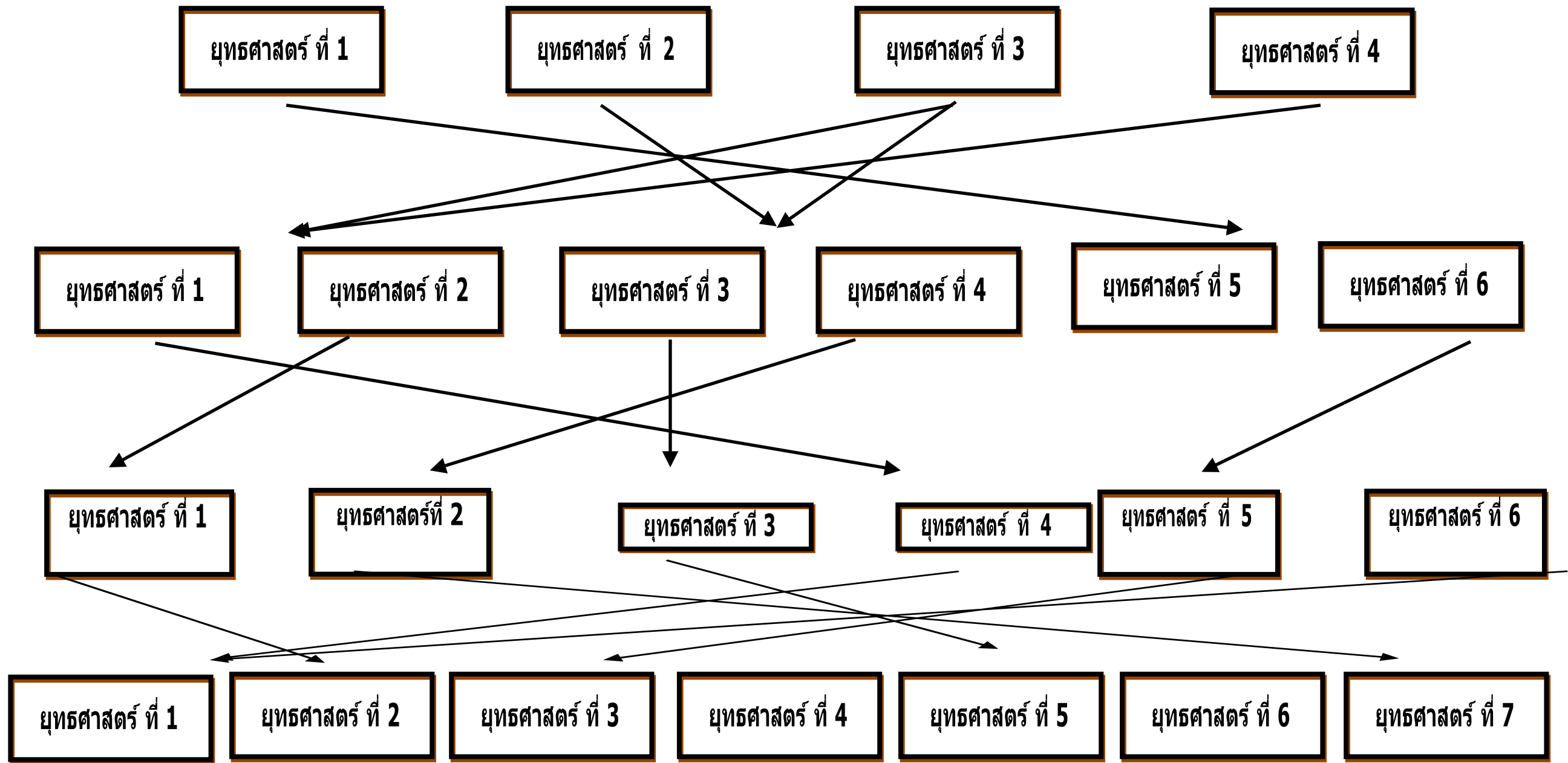

(2) ยุทธศาสตร์ขององค์กรปกครองส่วนท้องถิ่น

2.1 วิสัยทัศน์

“บริหารโปร่งใส ใสใจแก้ปัญหา ส่งเสริมสุขภาพดีถ้วนหน้า ร่วมรักษาวินัยธรรมประเพณีและสิ่งแวดล้อม เตรียมพร้อมด้านการศึกษา ก้าวหน้างานบริการ เบิกบานทำอาชีพ ตามหลักเศรษฐกิจพอเพียง”

พันธกิจ

- 1.ก่อสร้าง ปรับปรุงและพัฒนาทางด้านระบบสาธารณูปโภค สาธารณูปการให้ได้มาตรฐาน และเพียงพอต่อความต้องการของประชาชน
- 2.ส่งเสริมและสนับสนุนการท่องเที่ยว ทางธรรมชาติอนุรักษ์ สืบสานศิลปวัฒนธรรมท้องถิ่นและพัฒนาส่งเสริมการกีฬาและการท่องเที่ยวเชิงกีฬา สนับสนุนกิจกรรมนันทนาการ
- 3.ส่งเสริมและสนับสนุนการสร้างงาน สร้างอาชีพ เพื่อการมีรายได้ให้กับประชาชน และสร้างความเข้มแข็งของระบบเศรษฐกิจภายในท้องถิ่น
- 4.ส่งเสริมและสนับสนุนให้ประชาชนกินดีอยู่ดี สามารถดำรงชีวิตอยู่ร่วมกันในสังคมได้อย่างมีความสุข พัฒนางานบริการสาธารณสุขและการป้องกันแก้ไขปัญหาสุขภาพดีในท้องถิ่น
- 5.พัฒนาคุณภาพการศึกษาให้ได้มาตรฐาน สนับสนุน ส่งเสริมบำรุงรักษาศาสนา ศิลปวัฒนธรรม จารีตประเพณี ภูมิปัญญาท้องถิ่นและวัฒนธรรมท้องถิ่น
- 6.จัดระบบการจัดการทรัพยากรธรรมชาติและสิ่งแวดล้อม และจัดการขยะมูลฝอยและสิ่งปฏิกูล อย่างเป็นระบบพร้อมสร้างจิตสำนึกในการอนุรักษ์ทรัพยากรธรรมชาติเพื่อการพัฒนาที่ยั่งยืน
- 7.พัฒนาระบบการบริหารจัดการที่ดี มุ่งสู่ความเป็นเลิศ โดยใช้หลักการมีส่วนร่วมของภาคส่วน ต่างๆ มุ่งเน้นคุณภาพงานโปร่งใส สะดวก รวดเร็ว ตอบสนองความต้องการ และความพึงพอใจของ ประชาชน เพื่อให้เกิดการบริหารที่ดีตามหลักธรรมาภิบาล
- 8.ส่งเสริมและสนับสนุนการพัฒนาาระบบบริการสาธารณสุข และสนับสนุนการพัฒนาาระบบสุขภาพภิบาลอาหาร โดยเน้นการมีส่วนร่วมของประชาชน

2.2 ยุทธศาสตร์การพัฒนา

1.)ยุทธศาสตร์ที่ 1 ด้านโครงสร้างพื้นฐาน

กลยุทธ์

1. ก่อสร้าง ปรับปรุงซ่อมแซมพัฒนาถนน ทางเท้า ระบบระบายน้ำ และระบบไฟฟ้าแสงสว่าง
2. ปรับปรุง พัฒนาระบบจราจร และจัดระเบียบการจราจร แก้ไขจุดเสี่ยงอุบัติเหตุ
3. ก่อสร้าง ปรับปรุงระบบสาธารณูปโภค สาธารณูปการและการผังเมือง

2.) ยุทธศาสตร์ที่ 2 การพัฒนาด้านเศรษฐกิจและการท่องเที่ยว กีฬาและนันทนาการ

กลยุทธ์

1. ปรับปรุง ซ่อมแซมและพัฒนาสาธารณูปการด้านเศรษฐกิจ ตลาดสด สถานีขนส่ง โรงฆ่าสัตว์ ฯลฯ
2. ส่งเสริมและสนับสนุนการพัฒนาอาชีพ ภูมิปัญญาชาวบ้าน ผลิตภัณฑ์ชุมชนและ อุตสาหกรรมท้องถิ่น
3. ปรับปรุงและพัฒนาโบราณสถานและโบราณวัตถุให้เป็นแหล่งท่องเที่ยวเชิงวัฒนธรรมท้องถิ่น
4. ส่งเสริมและสนับสนุนการพัฒนาด้านการกีฬา และนันทนาการ
- 5.ปรับปรุงพื้นที่จำหน่ายสินค้าให้รองรับการจำหน่ายสินค้ามากขึ้น ขยายตลาด/ปรับปรุงตลาด

3.)ยุทธศาสตร์ที่ 3 การพัฒนาด้านสังคมและคุณภาพชีวิต

กลยุทธ์

1. ส่งเสริมเด็ก สตรี เยาวชน คนชรา ผู้พิการ ผู้ยากไร้ และผู้ด้อยโอกาส 2.พัฒนาคุณภาพชีวิต เด็ก สตรี เยาวชน คนชรา ผู้พิการ ผู้ด้อยโอกาส และส่งเสริมอาชีพ ผู้สูงอายุ
- 3.ส่งเสริม และสนับสนุนการแก้ไขปัญหาเสพติดตามแนวยุทธศาสตร์พลังแผ่นดินและการฟื้นฟูผู้ผ่านการบำบัดยาเสพติด 4.ส่งเสริมและสนับสนุน การพัฒนาระบบการป้องกันและบรรเทาสาธารณภัย และการรักษา ความสงบเรียบร้อยในชุมชน 5.ส่งเสริมและสนับสนุนการมีส่วนร่วมของ ประชาชนในการพัฒนาท้องถิ่น

4.)ยุทธศาสตร์ที่ 4 การพัฒนาด้านการศึกษา ศาสนา วัฒนธรรมและภูมิปัญญาท้องถิ่น

กลยุทธ์

- 1.สนับสนุนการจัดการศึกษาปฐมวัย และส่งเสริมการศึกษาขั้นพื้นฐานอย่างมีคุณภาพ
- 2.ส่งเสริมและสนับสนุนผู้ด้อยโอกาสให้มีคุณภาพชีวิตตามเกณฑ์
- 3.ทำนุบำรุงศาสนา ศิลปวัฒนธรรม จารีต ประเพณี ภูมิปัญญาท้องถิ่น วันสำคัญทางศาสนา และสถาบันพระมหากษัตริย์

5.)ยุทธศาสตร์ที่ 5 การพัฒนาด้านทรัพยากรธรรมชาติและสิ่งแวดล้อม

กลยุทธ์

- 1.จัดระบบกำจัดขยะมูลฝอย สิ่งปฏิกูลและมลภาวะสิ่งแวดล้อมที่มีอย่างยั่งยืน
- 2.เสริมสร้างจิตสำนึกเพื่อป้องกันและแก้ไขมลพิษและปัญหาสิ่งแวดล้อมของชุมชนท้องถิ่นทุก ระดับ
- 3.พัฒนาฟื้นฟูและอนุรักษ์ธรรมชาติ สิ่งแวดล้อม แหล่งน้ำ ลุ่มน้ำคลองและป่าไม้ให้มีความ อุดมสมบูรณ์

6.)ยุทธศาสตร์ที่ 6 การพัฒนาด้านการเมืองและการบริหารจัดการที่ดี

กลยุทธ์

- 1.พัฒนา ปรับปรุงระบบการบริหารจัดการองค์กรตามหลักธรรมาภิบาล และการบริหารจัดการ บ้านเมืองที่ดี
- 2.พัฒนาส่งเสริมระบบประชาสัมพันธ์ ระบบสารสนเทศและเทคโนโลยีการดำเนินงานของ องค์กร
- 3.ปรับปรุง และพัฒนาองค์กรให้เหมาะสมและทันสมัย
4. ส่งเสริมและสนับสนุนการมีส่วนร่วมทางการเมืองการปกครองของประชาชนตามระบอบ ประชาธิปไตย

7.)ยุทธศาสตร์ที่ 7 การพัฒนาด้านสาธารณสุข

กลยุทธ์

- 1.ส่งเสริมและสนับสนุนการพัฒนาระบบบริการสาธารณสุข
- 2.ส่งเสริมและสนับสนุนการเฝ้าระวัง ป้องกันควบคุมโรคติดต่อ และโรคติดต่ออุบัติใหม่
- 3.ส่งเสริมและสนับสนุนการพัฒนาระบบสุขภาพภิบาลอาหาร

2.3 เป้าประสงค์

1. เป้าประสงค์เชิงยุทธศาสตร์ที่ 1

1. เป็นเมืองที่มีระบบโครงสร้างพื้นฐาน สาธารณูปโภค สาธารณูปการที่มีมาตรฐาน และปลอดภัย

2. เมืองมีผังเมืองเทศบาล เป็นกรอบการพัฒนาเมืองที่ดี มีมาตรฐานเมืองน่าอยู่ ประชาชนได้รับการบริการสาธารณะที่ได้มาตรฐานอย่างทั่วถึง

2. เป้าประสงค์เชิงยุทธศาสตร์ที่ 2

1. เป็นเมืองที่มีบูรณาการร่วมกันของประชาชนและขับเคลื่อนการพัฒนาทาง เศรษฐกิจในท้องถิ่น มีการพัฒนาการท่องเที่ยว และกีฬาบรรลุเพื่อให้เป้าหมายที่กำหนดไว้

2. เด็กเยาวชนและประชาชนทั่วไปมีสุขภาพสมบูรณ์ทุกมิติและได้รับการด้านกีฬา นันทนาการอย่างทั่วถึง

3. เป้าประสงค์เชิงยุทธศาสตร์ที่ 3

1. ประชาชนในเมืองเห็นคุณค่าชีวิตที่ดี อยู่ดี กินดี มีการดำรงชีวิตตามหลักปรัชญาเศรษฐกิจพอเพียง

2. ประชาชนได้รับการบริการสาธารณะที่มีคุณภาพทั่วถึง ลดความเหลื่อมล้ำของประชาชน

4. เป้าประสงค์เชิงยุทธศาสตร์ที่ 4

1. ทุกภาคส่วนมีส่วนร่วมในการจัดการศึกษาและพัฒนาเด็กเล็กได้อย่างมีคุณภาพ ตามมาตรฐาน บุคลากรได้รับการพัฒนาความรู้ ความสามารถในการบริหารจัดการศูนย์ พัฒนาเด็กเล็ก

2. เกิดเครือข่ายแหล่งเรียนรู้ ทางศาสนา ศิลปะ วัฒนธรรม และภูมิปัญญาท้องถิ่น เกิดสังคมภูมิปัญญาแห่งการเรียนรู้ ประชาชนมีคุณภาพชีวิตที่ดี มีความสมานฉันท์ อยู่ร่วมกันในสังคมอย่างมีความสุขที่ยั่งยืน

5. เป้าประสงค์เชิงยุทธศาสตร์ที่ 5

1. สร้างมาตรการควบคุมกิจกรรมใดๆ ที่จะก่อให้เกิดปัญหาสิ่งแวดล้อม การใช้ทรัพยากรตามที่ต้องการควบคู่กับการกำจัด บำบัดและฟื้นฟูต่อของเสียและมลพิษสิ่งแวดล้อม

2. มีการจัดการขยะมูลฝอยและสิ่งปฏิกูลที่ถูกต้องตามหลักสุขาภิบาลตั้งแต่การเก็บกัก การเก็บขน การขนส่ง และการกำจัด

6. เป้าประสงค์เชิงยุทธศาสตร์ที่ 6

1. ประชาชนมีโอกาสและมีส่วนร่วมในกระบวนการตัดสินใจการบริหารกิจการ เทศบาล โดยยึดหลัก “ร่วมคิด ร่วมทำ ร่วมรับผิดชอบ ร่วมรับประโยชน์”

2. เกิดกลไกการบริหารที่มีความสุจริตและโปร่งใส ดำเนินงานที่เปิดเผย ตรงไปตรงมาประชาชนเข้าถึงและรับรู้ข้อมูลข่าวสารได้อย่างเสรีเป็นธรรม ถูกต้องและมีประสิทธิภาพ และเร่งพัฒนาศักยภาพทรัพยากรบุคลากรในการปฏิบัติงาน

7. เป้าประสงค์เชิงยุทธศาสตร์ที่ 7

1. ประชาชนทุกกลุ่มวัยมีสุขภาพที่ดี มีความรู้ด้านสุขภาพ สามารถจัดการสุขภาพ ของตนเองได้อย่างเหมาะสมอยู่ในสภาพแวดล้อมที่เอื้อต่อการมีสุขภาพดี โดยทุกภาคส่วนมีส่วนร่วม

2. มีมาตรการเฝ้าระวัง และจัดระบบการบริการสาธารณะเพื่อประโยชน์ของ ประชาชนในท้องถิ่น ป้องกันและควบคุมโรคติดต่อและไม่ติดต่อ พัฒนาการจัดการความรู้ โรคติดต่อที่อุบัติใหม่

2.4 ตัวชี้วัด

ที่	ยุทธศาสตร์การพัฒนา	ตัวชี้วัด
1	การพัฒนาโครงสร้างพื้นฐาน	<p>1. ร้อยละโครงการและงบประมาณพัฒนาด้านโครงสร้างพื้นฐาน ประกอบด้วย โครงการ กิจกรรม ภารกิจ งานต่างๆ ที่นำไปดำเนินการจัดทำบริการสาธารณะหรือกิจกรรม สาธารณะ ไม่น้อยกว่าร้อยละ 20 (ตามเกณฑ์ติดตามและประเมินผลโครงการเพื่อความ สอดคล้องแผนพัฒนาท้องถิ่น (ว.0686 ลว.19 ส.ค.65)</p> <p>2. ร้อยละของความพึงพอใจของประชาชนต่อผลการดำเนินงาน ไม่น้อยกว่าร้อยละ 80 (ตามเกณฑ์การประเมินด้านการบริหารจัดการในระดับดีมาก ไม่น้อยกว่าร้อยละ80)</p>
2	การพัฒนาด้านเศรษฐกิจและการท่องเที่ยว กีฬาและนันทนาการ	<p>1.ร้อยละโครงการและงบประมาณพัฒนาด้านเศรษฐกิจและการท่องเที่ยว กีฬาและนันทนาการ ประกอบด้วย โครงการ กิจกรรม ภารกิจ งานต่างๆ ที่นำไป ดำเนินการจัดทำบริการสาธารณะหรือกิจกรรม สาธารณะ ไม่น้อยกว่าร้อยละ 2 ของ งบประมาณปีนั้นๆ (ตามเกณฑ์ติดตามและประเมินผลโครงการเพื่อความ สอดคล้อง แผนพัฒนาท้องถิ่น (ว.0686 ลว.19 ส.ค.65)) 2.ร้อยละของความพึงพอใจของประชาชนต่อผลการ ดำเนินงาน ไม่น้อยกว่าร้อยละ 80 (ตามเกณฑ์การประเมินด้านการบริหารจัดการในระดับดีมาก ไม่น้อยกว่าร้อยละ80)</p>
3	การพัฒนาด้านสังคมและคุณภาพชีวิต	<p>1. ร้อยละโครงการและงบประมาณพัฒนาด้านสังคมและคุณภาพชีวิต ประกอบด้วย โครงการ กิจกรรม ภารกิจ งานต่างๆ ที่นำไปดำเนินการจัดทำบริการสาธารณะหรือ กิจกรรมสาธารณะ ไม่น้อยกว่าร้อยละ 2 (ตามเกณฑ์ติดตามและประเมินผลโครงการเพื่อ ความสอดคล้องแผนพัฒนาท้องถิ่น (ว.0686 ลว.19 ส.ค.65))</p> <p>2. ร้อยละของความพึงพอใจของประชาชนต่อผลการดำเนินงาน ไม่น้อยกว่าร้อยละ 80 (ตามเกณฑ์การประเมินด้านการบริหารจัดการในระดับดีมาก ไม่น้อยกว่าร้อยละ80)</p>
4	การพัฒนาด้านการศึกษา ศาสนา วัฒนธรรมและภูมิปัญญาท้องถิ่น	<p>1. ร้อยละโครงการและงบประมาณพัฒนาด้านการศึกษา ศาสนา วัฒนธรรมและภูมิปัญญาท้องถิ่น ประกอบด้วย โครงการ กิจกรรม ภารกิจ งานต่างๆ ที่นำไป ดำเนินการจัดทำบริการสาธารณะหรือกิจกรรม สาธารณะ ไม่น้อยกว่าร้อยละ 2 (ตาม เกณฑ์ติดตามและประเมินผลโครงการเพื่อความสอดคล้องแผนพัฒนา ท้องถิ่น (ว.0686 ลว.19 ส.ค.65))</p> <p>2. ร้อยละของความพึงพอใจของประชาชนต่อผลการดำเนินงาน ไม่น้อยกว่าร้อยละ 80 (ตามเกณฑ์การประเมินด้านการบริหารจัดการในระดับดีมาก ไม่น้อยกว่าร้อยละ80)</p>

ที่	ยุทธศาสตร์การพัฒนา	ตัวชี้วัด
5	การพัฒนาด้านทรัพยากรธรรมชาติและสิ่งแวดล้อม	<p>1. ร้อยละโครงการและงบประมาณพัฒนาด้านทรัพยากรธรรมชาติและสิ่งแวดล้อม ประกอบด้วย โครงการ กิจกรรม อนุรักษ์ วัสดุ งานต่างๆ ที่นำไปดำเนินการจัดทำบริการ สาธารณะหรือกิจกรรม สาธารณะ ไม่น้อยกว่าร้อยละ 2 (ตามเกณฑ์ติดตามและ ประเมินผลโครงการเพื่อความสอดคล้องแผนพัฒนา ท้องถิ่น (ว.0686 ลว.19 ส.ค.65))</p> <p>2. ร้อยละของความพึงพอใจของประชาชนต่อผลการดำเนินงาน ไม่น้อยกว่าร้อยละ 80 (ตามเกณฑ์การประเมินด้านการบริหารจัดการในระดับดีมาก ไม่น้อยกว่าร้อยละ80)</p>
6	การพัฒนาด้านการเมืองและการบริหารจัดการที่ดี	<p>1. ร้อยละโครงการและงบประมาณพัฒนาด้านการเมืองและการบริหารจัดการที่ดี ประกอบด้วย โครงการ กิจกรรม อนุรักษ์ งานต่างๆ ที่นำไปดำเนินการจัดทำบริการ สาธารณะหรือกิจกรรม สาธารณะ ไม่น้อยกว่าร้อยละ 2 (ตามเกณฑ์ติดตามและ ประเมินผลโครงการเพื่อความสอดคล้องแผนพัฒนา ท้องถิ่น (ว.0686 ลว.19 ส.ค.65))</p> <p>2. ร้อยละของความพึงพอใจของประชาชนต่อผลการดำเนินงาน ไม่น้อยกว่าร้อยละ 80 (ตามเกณฑ์การประเมินด้านการบริหารจัดการในระดับดีมาก ไม่น้อยกว่าร้อยละ80)</p>
7	พัฒนาด้านการสาธารณสุข	<p>1. ร้อยละโครงการและงบประมาณพัฒนาด้านการสาธารณสุข ประกอบด้วย โครงการ กิจกรรม อนุรักษ์ งานต่างๆ ที่นำไปดำเนินการจัดทำบริการสาธารณะหรือกิจกรรม สาธารณะ ไม่น้อยกว่าร้อยละ 2 (ตามเกณฑ์ติดตามและประเมินผลโครงการเพื่อความ สอดคล้องแผนพัฒนาท้องถิ่น (ว.0686 ลว.19 ส.ค.65))</p> <p>2. ร้อยละของความพึงพอใจของประชาชนต่อผลการดำเนินงาน ไม่น้อยกว่าร้อยละ 80 (ตามเกณฑ์การประเมินด้านการบริหารจัดการในระดับดีมาก ไม่น้อยกว่าร้อยละ80)</p>

2.5 ค่าเป้าหมาย

ยุทธศาสตร์ อปท.	แผนงาน	กลยุทธ์	ตัวชี้วัดผลผลิต/โครงการ	จำนวนและงบประมาณโครงการ/กิจกรรม (พ.ศ.2566-2570)		ค่าเป้าหมาย										หน่วย รับผิดชอบหลัก		
				พ.ศ.2566		พ.ศ.2567		พ.ศ.2568		พ.ศ.2569		พ.ศ.2570		รวม 5 ปี				
				จำนวน	งบประมาณ	จำนวน	งบประมาณ	จำนวน	งบประมาณ	จำนวน	งบประมาณ	จำนวน	งบประมาณ	จำนวน	งบประมาณ			
ยุทธศาสตร์ที่ 1 การพัฒนาด้านโครงสร้างพื้นฐาน	1.แผนงานคหะและชุมชน 2.แผนงานอุตสาหกรรมและการโยธา	1.ก่อสร้าง ปรับปรุงซ่อมแซม พัฒนาลถนน ทางเท้า ระบบระบายน้ำ และระบบไฟฟ้าแสงสว่าง 2.ปรับปรุง พัฒนาระบบจราจร และจัดระเบียบการจราจร แก้ไขจุดเสี่ยงอุบัติเหตุ 3.ก่อสร้าง ปรับปรุงระบบสาธารณูปโภค สาธารณูปการและการผังเมือง	1.ร้อยละโครงการและงบประมาณ พัฒนาด้านโครงสร้างพื้นฐาน ประกอบด้วย โครงการ กิจกรรม คุรุภัณฑ์ งานต่างๆ ที่นำไป ดำเนินการจัดทำบริการสาธารณะ หรือกิจกรรมสาธารณะ ไม่น้อยกว่า ร้อยละ 20 (ตามเกณฑ์ติดตามและประเมินผลโครงการเพื่อความสอดคล้องแผนพัฒนาท้องถิ่น (ว.6086 ลว.19 ส.ค.65)	84	87,077,100.00	32	32,470,300.00	41	31,184,800.00	9	22,082,000.00	1	890,000.00	1	450,000.00	84	87,077,000.00	กองช่าง -สำนักปลัด
			2. ร้อยละของความพึงพอใจของประชาชนต่อผลการดำเนินงาน ไม่น้อยกว่าร้อยละ 80 (ตามเกณฑ์การประเมินด้านการบริหารจัดการในระดับดีมาก ไม่น้อยกว่าร้อยละ80)ของ แผนปีนั้นๆ (เกณฑ์LPA)	ร้อยละ	80.00	80.00%	80.00%	80.00%	80.00%	80.00%	80.00%	80.00%	80.00%	80.00%	80.00%			
			3.ประชาชนมีความพึงพอใจต่อการดำเนินงานของเทศบาลไม่น้อยกว่า ร้อยละ 80 (เกณฑ์ติดตามฯ)	ร้อยละ	80.00	80.00%	80.00%	80.00%	80.00%	80.00%	80.00%	80.00%	80.00%	80.00%	80.00%			

2.5 ค่าเป้าหมาย (ต่อ)

ยุทธศาสตร์ อปท.	แผนงาน	กลยุทธ์	ตัวชี้วัดผลผลิต/โครงการ	จำนวนและงบประมาณโครงการ/กิจกรรม (พ.ศ.2566-2570)		ค่าเป้าหมาย										หน่วย รับผิดชอบหลัก		
				พ.ศ.2566		พ.ศ.2567		พ.ศ.2568		พ.ศ.2569		พ.ศ.2570		รวม 5 ปี				
				จำนวน	งบประมาณ	จำนวน	งบประมาณ	จำนวน	งบประมาณ	จำนวน	งบประมาณ	จำนวน	งบประมาณ	จำนวน	งบประมาณ			
ยุทธศาสตร์ที่ 2 การพัฒนาด้านเศรษฐกิจและการท่องเที่ยว กีฬาและนันทนาการ	1.แผนงานสร้างความเข้มแข็ง 2.แผนงานการเกษตร 3.แผนงานการพาณิชย์ 4.แผนงานการศาสนา วัฒนธรรมและนันทนาการ	1.ปรับปรุงซ่อมแซมและพัฒนาสาธารณูปการ ด้านเศรษฐกิจ ซ่อมแซมและพัฒนาสาธารณูปการด้านเศรษฐกิจ ตลาดสด ตลาดได้รุ่ง สถานีขนส่ง โรงฆ่าสัตว์ ฯลฯ 2. ส่งเสริมและสนับสนุนเสริมและสนับสนุนการพัฒนา อาชีพ ภูมิปัญญาชาวบ้าน ผลิตภัณฑ์ชุมชนและอุตสาหกรรมท้องถิ่น 3.ปรับปรุงและพัฒนาโบราณสถานและโบราณวัตถุให้เป็นแหล่งท่องเที่ยวเชิงวัฒนธรรมท้องถิ่น 4.ส่งเสริมและสนับสนุนการพัฒนาด้านกีฬา 5.ปรับปรุงพื้นที่จำหน่ายสินค้าให้รองรับการจำหน่ายสินค้ามากขึ้นขยายตลาด/ปรับปรุงตลาด	1.ร้อยละโครงการและงบประมาณพัฒนาด้านเศรษฐกิจและการท่องเที่ยว ประกอบด้วย โครงการ กิจกรรม ครัวเรือนที่ งานต่าง ๆ ที่นำไปดำเนินการจัดทำบริการสาธารณะหรือกิจกรรมสาธารณะ ไม่น้อยกว่าร้อยละ 2 ของงบประมาณทั้งหมดในแต่ละปีงบประมาณ 2. ร้อยละโครงการที่นำมาจากแผนพัฒนาท้องถิ่น(พ.ศ.2566-2570)มาจัดทำบริการสาธารณะหรือกิจกรรมสาธารณะไม่น้อยกว่าร้อยละ 80 3.ประชาชนมีความพึงพอใจต่อการดำเนินงานของเทศบาลไม่น้อยกว่าร้อยละ 80	23	5,487,000.00	6	3,657,000.00	6	1,020,000.00	5	370,000.00	3	220,000.00	3	220,000.00	23	5,487,000.00	กองสวัสดิการสังคม กองสาธารณสุข กองการศึกษา
				ร้อยละ	80.00	ร้อยละ	80.00%	ร้อยละ	80.00%	ร้อยละ	80.00%	ร้อยละ	80.00%	ร้อยละ	80.00%	ร้อยละ	80.00%	
				ร้อยละ	80.00	ร้อยละ	80.00%	ร้อยละ	80.00%	ร้อยละ	80.00%	ร้อยละ	80.00%	ร้อยละ	80.00%	ร้อยละ	80.00%	

2.5 ค่าเป้าหมาย (ต่อ)

ยุทธศาสตร์ อปท.	แผนงาน	กลยุทธ์	ตัวชี้วัดผลผลิต/โครงการ	จำนวนและงบประมาณโครงการ/กิจกรรม (พ.ศ.2566-2570)		ค่าเป้าหมาย										หน่วย รับผิดชอบหลัก		
						พ.ศ.2566		พ.ศ.2567		พ.ศ.2568		พ.ศ.2569		พ.ศ.2570			รวม 5 ปี	
				จำนวน	งบประมาณ	จำนวน	งบประมาณ	จำนวน	งบประมาณ	จำนวน	งบประมาณ	จำนวน	งบประมาณ	จำนวน	งบประมาณ		จำนวน	งบประมาณ
ยุทธศาสตร์ที่ 3 การพัฒนาสังคมและคุณภาพชีวิต	1.แผนงานบริหารทั่วไป 2.แผนงานรักษาความสงบภายใน 3.แผนงานสาธารณสุข 4.แผนงานสังคมสงเคราะห์ 5.แผนงานสร้างความเข้มแข็งของชุมชน 6.แผนงานงบกลาง	1.สงเคราะห์เด็ก สตรี ยาวชน คนชรา ผู้พิการ ผู้ยากไร้ และผู้ด้อยโอกาส 2.พัฒนาคุณภาพชีวิต เด็ก สตรี ยาวชน คนชรา ผู้พิการ ผู้ด้อยโอกาส และส่งเสริมอาชีพผู้สูงอายุ 3.ส่งเสริม และสนับสนุนการแก้ไขปัญหายาเสพติดตามแนว ยุทธศาสตร์แห่งแผ่นดินและการฟื้นฟูผู้ผ่านการบำบัดยาเสพติด 4.ส่งเสริมและสนับสนุนการพัฒนากระบวนการป้องกันและบรรเทาสาธารณภัย และการรักษาความสงบเรียบร้อยในชุมชน 5.ส่งเสริมและสนับสนุนการมีส่วนร่วมของประชาชนในการพัฒนาท้องถิ่น	1.ร้อยละโครงการและงบประมาณพัฒนาด้านเศรษฐกิจและการท่องเที่ยว ประกอบด้วย โครงการ กิจกรรม ครัวเรือน หน่วยงาน หน่วยงานที่จัดทำบริการสาธารณะหรือกิจกรรมสาธารณะ ไม่น้อยกว่าร้อยละ 2 ของงบประมาณทั้งหมดในแต่ละปีงบประมาณ 2. ร้อยละโครงการที่นำมาจากแผนพัฒนาท้องถิ่น(พ.ศ.2566-2570)มาจัดทำบริการสาธารณะหรือกิจกรรมสาธารณะ ไม่น้อยกว่าร้อยละ 80 3.ประชาชนมีความพึงพอใจต่อการดำเนินงานของเทศบาลไม่น้อยกว่าร้อยละ 80	104	28,470,000.00	24	5,878,000.00	20	5,648,000.00	20	5,648,000.00	20	5,648,000.00	20	5,648,000.00	104	28,470,000.00	สำนักปลัด กองสวัสดิการสังคม กองสาธารณสุขฯ
				ร้อยละ	80.00		80.00%		80.00%		80.00%		80.00%		80.00%		80.00%	
				ร้อยละ	80.00		80.00%		80.00%		80.00%		80.00%		80.00%		80.00%	

2.5 ค่าเป้าหมาย (ต่อ)

ยุทธศาสตร์ ร.อปท.	แผนงาน	กลยุทธ์	ตัวชี้วัดผลผลิต/โครงการ	จำนวนและงบประมาณโครงการ/กิจกรรม (พ.ศ.2566-2570)		ค่าเป้าหมาย										หน่วย รับผิดชอบหลัก		
						พ.ศ.2566		พ.ศ.2567		พ.ศ.2568		พ.ศ.2569		พ.ศ.2570			รวม 5 ปี	
						จำนวน	งบประมาณ	จำนวน	งบประมาณ	จำนวน	งบประมาณ	จำนวน	งบประมาณ	จำนวน	งบประมาณ		จำนวน	งบประมาณ
ยุทธศาสตร์ที่ 4 การพัฒนาการศึกษา ศาสนาและภูมิปัญญาท้องถิ่น	1.แผนงานบริหารทั่วไป 2.แผนงานการศึกษา 3.แผนงานศาสนา วัฒนธรรม และ นันทนาการ	1.สนับสนุนการจัดการศึกษา ปฐมวัย และส่งเสริมการศึกษาขั้นพื้นฐานอย่างมีคุณภาพ 2.ส่งเสริมและสนับสนุนผู้ด้อยโอกาสให้มีคุณภาพชีวิตตามเกณฑ์ 3.ทำนุบำรุงศาสนา ศิลปวัฒนธรรม จารีต ประเพณี ภูมิปัญญาท้องถิ่น วันสำคัญทางศาสนาและสถาบันพระมหากษัตริย์	1.ร้อยละโครงการและงบประมาณ พัฒนาการศึกษาศาสนาและภูมิปัญญาท้องถิ่น ประกอบด้วย โครงการ กิจกรรม คุรุภัณฑ์ งานต่าง ๆ ที่นำไปดำเนินการจัดทำบริการสาธารณะหรือกิจกรรมสาธารณะ ไม่น้อยกว่าร้อยละ 2 ของงบประมาณทั้งหมดในแต่ละปีงบประมาณ	174	46,116,900.00	42	10,189,000.00	35	9,293,800.00	33	9,045,600.00	32	8,793,800.00	32	8,793,800.00	174	46,116,900.00	กองการศึกษา
			2. ร้อยละโครงการที่นำมาจากแผนพัฒนาท้องถิ่น(พ.ศ.2566-2570)มาจัดทำบริการสาธารณะหรือกิจกรรมสาธารณะ ไม่น้อยกว่าร้อยละ 80	ร้อยละ	80.00	80.00%	80.00%	80.00%	80.00%	80.00%	80.00%	80.00%	80.00%					
			3.ประชาชนมีความพึงพอใจต่อการดำเนินงานของเทศบาลไม่น้อยกว่าร้อยละ 80	ร้อยละ	80.00	80.00%	80.00%	80.00%	80.00%	80.00%	80.00%	80.00%						

2.5 ค่าเป้าหมาย (ต่อ)

ยุทธศาสตร์ อปท.	แผนงาน	กลยุทธ์	ตัวชี้วัดผลผลิตโครงการ	จำนวนและงบประมาณโครงการ/กิจกรรม (พ.ศ.2566-2570)		ค่าเป้าหมาย										หน่วยรับผิดชอบหลัก		
						พ.ศ.2566		พ.ศ.2567		พ.ศ.2568		พ.ศ.2569		พ.ศ.2570			รวม 5 ปี	
				จำนวน	งบประมาณ	จำนวน	งบประมาณ	จำนวน	งบประมาณ	จำนวน	งบประมาณ	จำนวน	งบประมาณ	จำนวน	งบประมาณ		จำนวน	งบประมาณ
ยุทธศาสตร์ที่ 5 การพัฒนาทรัพยากรธรรมชาติและสิ่งแวดล้อม	1.แผนงานเคหะและชุมชน 2.แผนงานการเกษตร	1.การจัดระบบกำจัดขยะมูลฝอย สิ่งปฏิกูลและมลภาวะสิ่งแวดล้อมที่มีอย่างยั่งยืน 2.เสริมสร้างจิตสำนึกเพื่อป้องกันและแก้ไขมลพิษและปัญหาสิ่งแวดล้อมของชุมชนท้องถิ่นทุกระดับ 3.พัฒนาพื้นที่และอนุรักษ์ธรรมชาติ สิ่งแวดล้อม แหล่งน้ำ ลุ่มน้ำคลองและป่าไม้ให้มีความอุดมสมบูรณ์	1.ร้อยละโครงการและงบประมาณพัฒนาทรัพยากรธรรมชาติและสิ่งแวดล้อมประกอบด้วย โครงการกิจกรรม ครัวเรือน หน่วยงาน ทั่วๆ ทั่วๆ ทั่วๆ ดำเนินการจัดทำบริการสาธารณะหรือกิจกรรมสาธารณะ ไม่น้อยกว่าร้อยละ 2 ของงบประมาณทั้งหมดในแต่ละปีงบประมาณ 2. ร้อยละโครงการที่นำมาจากแผนพัฒนาท้องถิ่น(พ.ศ.2566-2570)มาจัดทำบริการสาธารณะหรือกิจกรรมสาธารณะ ไม่น้อยกว่าร้อยละ 80 3.ประชาชนมีความพึงพอใจต่อการดำเนินงานของเทศบาลไม่น้อยกว่าร้อยละ 80	53	5,360,000.00	15	2,510,000.00	11	1,650,000.00	9	400,000.00	9	400,000.00	9	400,000.00	53	5,360,000.00	กองสาธารณสุขฯ สำนักปลัด
				ร้อยละ	80.00		80.00%		80.00%		80.00%		80.00%		80.00%		80.00%	
				ร้อยละ	80.00		80.00%		80.00%		80.00%		80.00%		80.00%		80.00%	

2.5 ค่าเป้าหมาย (ต่อ)

ยุทธศาสตร์ อปท.	แผนงาน	กลยุทธ์	ตัวชี้วัดผลผลิตโครงการ	จำนวนและงบประมาณโครงการ/กิจกรรม (พ.ศ.2566-2570)		ค่าเป้าหมาย										หน่วยรับผิดชอบหลัก		
						พ.ศ.2566		พ.ศ.2567		พ.ศ.2568		พ.ศ.2569		พ.ศ.2570			รวม 5 ปี	
				จำนวน	งบประมาณ	จำนวน	งบประมาณ	จำนวน	งบประมาณ	จำนวน	งบประมาณ	จำนวน	งบประมาณ	จำนวน	งบประมาณ		จำนวน	งบประมาณ
ยุทธศาสตร์ที่ 6 การพัฒนาการเมืองการบริหารจัดการที่ดี	1.แผนงานบริหารทั่วไป 2.แผนงานสร้างเสริมเข้มแข็งของชุมชน	1.พัฒนาปรับปรุงระบบบริหารจัดการองค์กรตามหลักธรรมาภิบาล และการบริหารจัดการบ้านเมืองที่ดี 2.พัฒนาส่งเสริมระบบประชาสัมพันธ์ ระบบสารสนเทศ และเทคโนโลยีการดำเนินงานขององค์กร 3.ปรับปรุงและพัฒนาองค์กรให้เหมาะสมและทันสมัย 4.ส่งเสริมและสนับสนุนการมีส่วนร่วมทางการเมืองการปกครองของประชาชนตามระบอบประชาธิปไตย	1.ร้อยละโครงการและงบประมาณ พัฒนาการเมืองการบริหารจัดการที่ดีประกอบด้วย โครงการ กิจกรรม ครัวเรือนฯ งานต่าง ๆ ที่นำไปดำเนินการจัดทำบริการสาธารณะหรือกิจกรรมสาธารณะ ไม่น้อยกว่าร้อยละ 2 ของงบประมาณทั้งหมดในแต่ละปีงบประมาณ 2. ร้อยละโครงการที่นำมาจากแผนพัฒนาท้องถิ่นพ.ศ.2566-2570มาจัดทำบริการสาธารณะหรือกิจกรรมสาธารณะ ไม่น้อยกว่าร้อยละ 80 3.ประชาชนมีความพึงพอใจต่อการดำเนินงานของเทศบาลไม่น้อยกว่าร้อยละ 80	126	19,445,000.00	28	4,465,000.00	28	5,280,000.00	24	3,400,000.00	23	3,150,000.00	23	3,150,000.00	126	19,445,000.00	สำนักปลัด กองยุทธศาสตร์ฯ กองช่าง กองสวัสดิการสังคม กองสาธารณสุขฯ กองการศึกษา
			ร้อยละ	80.00	80.00%	80.00%	80.00%	80.00%	80.00%	80.00%	80.00%	80.00%	80.00%	80.00%				
			ร้อยละ	80.00	80.00%	80.00%	80.00%	80.00%	80.00%	80.00%	80.00%	80.00%	80.00%	80.00%				

2.5 ค่าเป้าหมาย (ต่อ)

ยุทธศาสตร์ ร.อปท.	แผนงาน	กลยุทธ์	ตัวชี้วัดผลผลิต/โครงการ	จำนวนและงบประมาณโครงการ/กิจกรรม (พ.ศ.2566-2570)		ค่าเป้าหมาย										หน่วย รับผิดชอบหลัก		
						พ.ศ.2566		พ.ศ.2567		พ.ศ.2568		พ.ศ.2569		พ.ศ.2570			รวม 5 ปี	
						จำนวน	งบประมาณ	จำนวน	งบประมาณ	จำนวน	งบประมาณ	จำนวน	งบประมาณ	จำนวน	งบประมาณ		จำนวน	งบประมาณ
ยุทธศาสตร์ที่ 7 การพัฒนาการสาธารณสุข	1.แผนงานสาธารณสุข 2.แผนงานงบกลาง	1.ส่งเสริมและสนับสนุนการพัฒนาบริการสาธารณสุขและงานสาธารณสุขอื่น 2.ส่งเสริมและสนับสนุนการเฝ้าระวัง ป้องกันควบคุมโรคติดต่อและโรคติดต่ออุบัติใหม่ 3.ส่งเสริมและสนับสนุนการพัฒนาสุขภาพภิบาลอาหาร	1.ร้อยละโครงการและงบประมาณพัฒนาบริการสาธารณสุข ประกอบด้วย โครงการ กิจกรรม คุรุภัณฑ์ งานต่าง ๆ ที่นำไปดำเนินการจัดทำบริการสาธารณสุขหรือกิจกรรมสาธารณสุข ไม่น้อยกว่าร้อยละ 2 ของงบประมาณทั้งหมดในแต่ละปีงบประมาณ 2. ร้อยละโครงการที่นำมาจากแผนพัฒนาท้องถิ่น(พ.ศ.2566-2570)มาจัดทำบริการสาธารณสุขหรือกิจกรรมสาธารณสุข ไม่น้อยกว่าร้อยละ 80 3.ประชาชนมีความพึงพอใจต่อการดำเนินงานของเทศบาลไม่น้อยกว่าร้อยละ 80	35	1,800,000.00	7	360,000.00	7	360,000.00	7	360,000.00	7	360,000.00	7	360,000.00	35	1,800,000.00	-กอง สาธารณสุขฯ
				ร้อยละ	80.00		80.00%		80.00%		80.00%		80.00%		80.00%		80.00%	
				ร้อยละ	80.00		80.00%		80.00%		80.00%		80.00%		80.00%		80.00%	

2.6 จุดยืนทางยุทธศาสตร์ (Positioning) ของเทศบาลตำบลเพ็ญ



2.7 ความเชื่อมโยงของยุทธศาสตร์ในภาพรวม

**ยุทธศาสตร์ชาติ
20 ปี
(พ.ศ.2561-2580)**

**แผนพัฒนา
เศรษฐกิจฯ
ฉบับที่ 13
พ.ศ.2566-2570)**

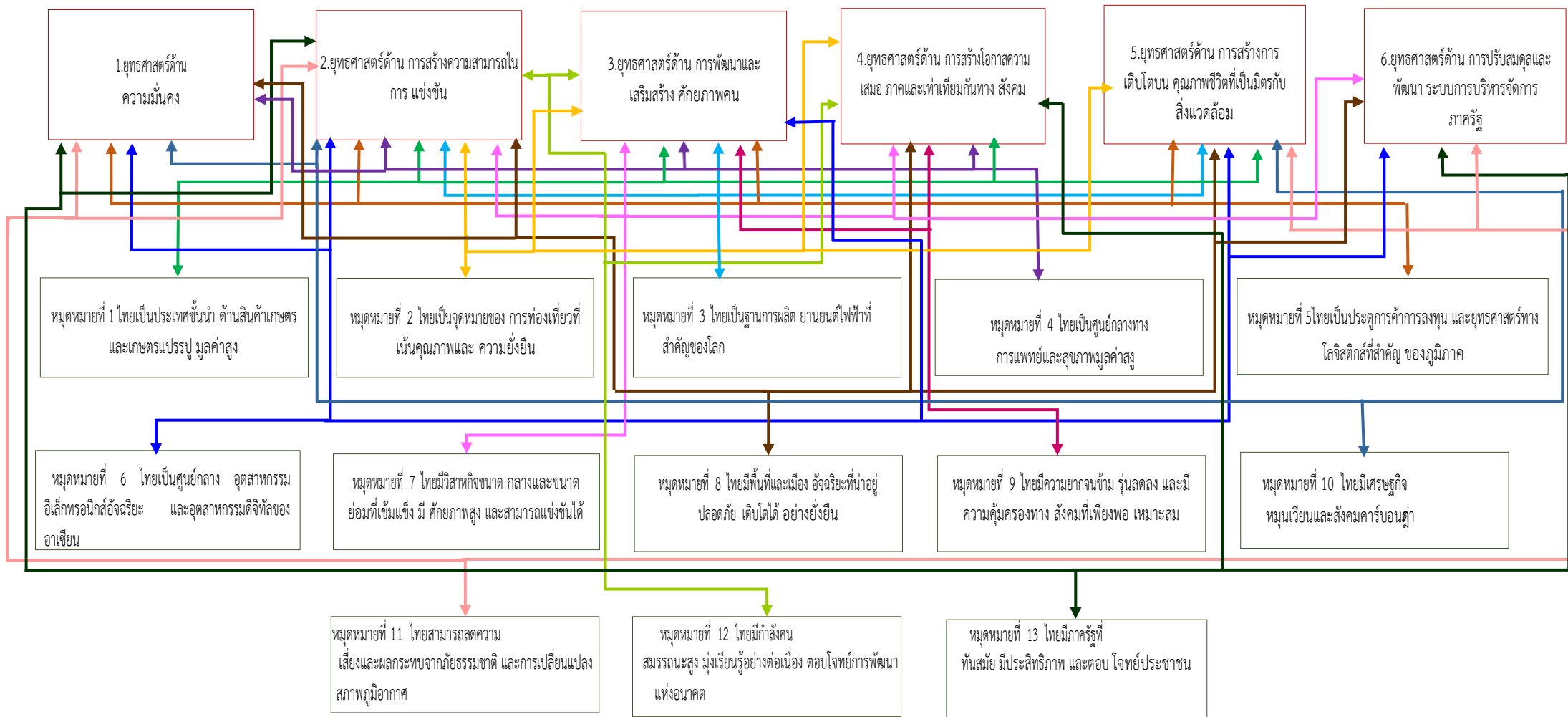

แผนพัฒนาเศรษฐกิจฯ ฉบับที่ 13 (พ.ศ.2566-2570)

เป้าหมายการพัฒนาที่ยั่งยืน (SDGs)

แผนพัฒนาเศรษฐกิจฯ ฉบับที่ 13 (พ.ศ.2566-2570)

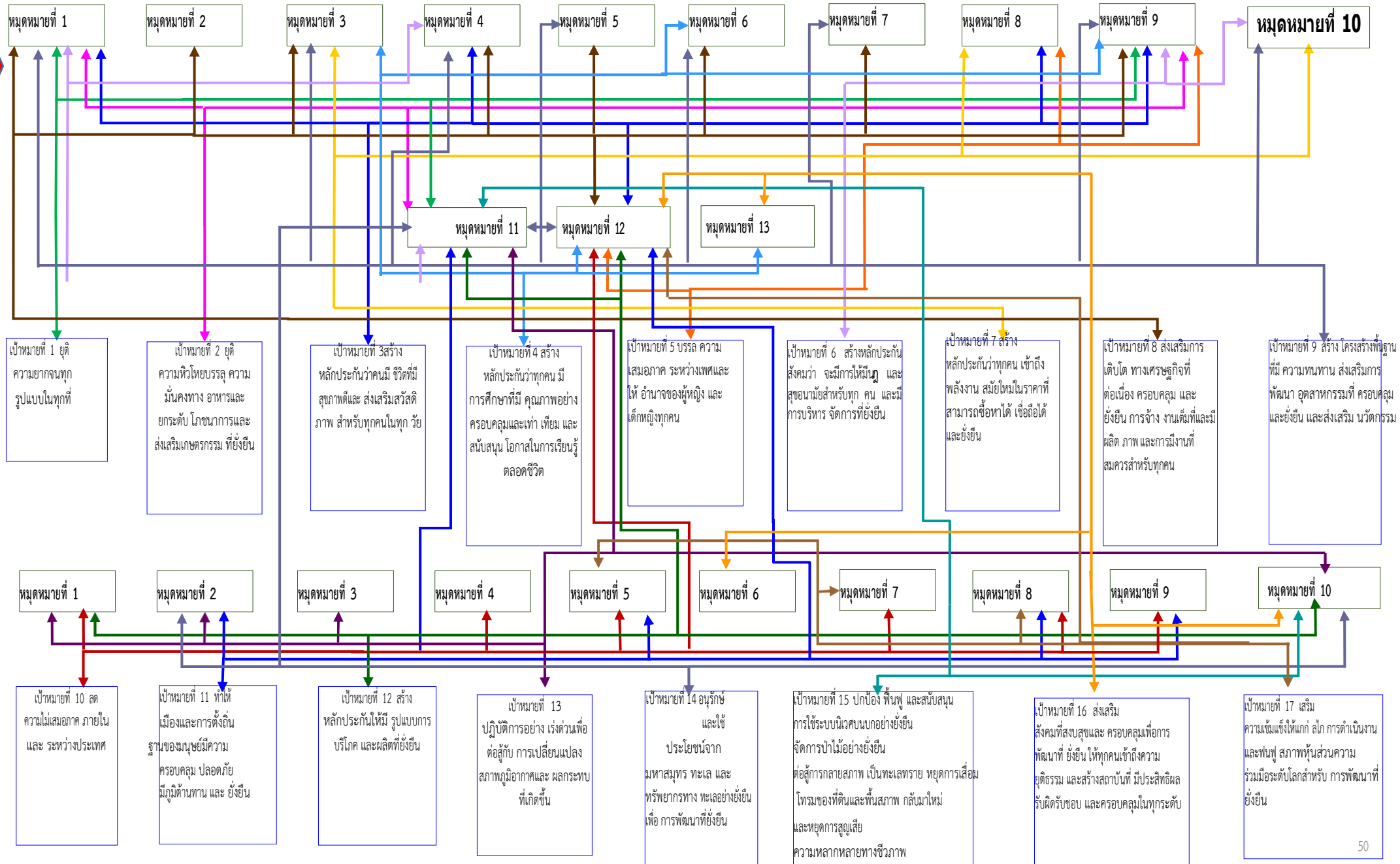

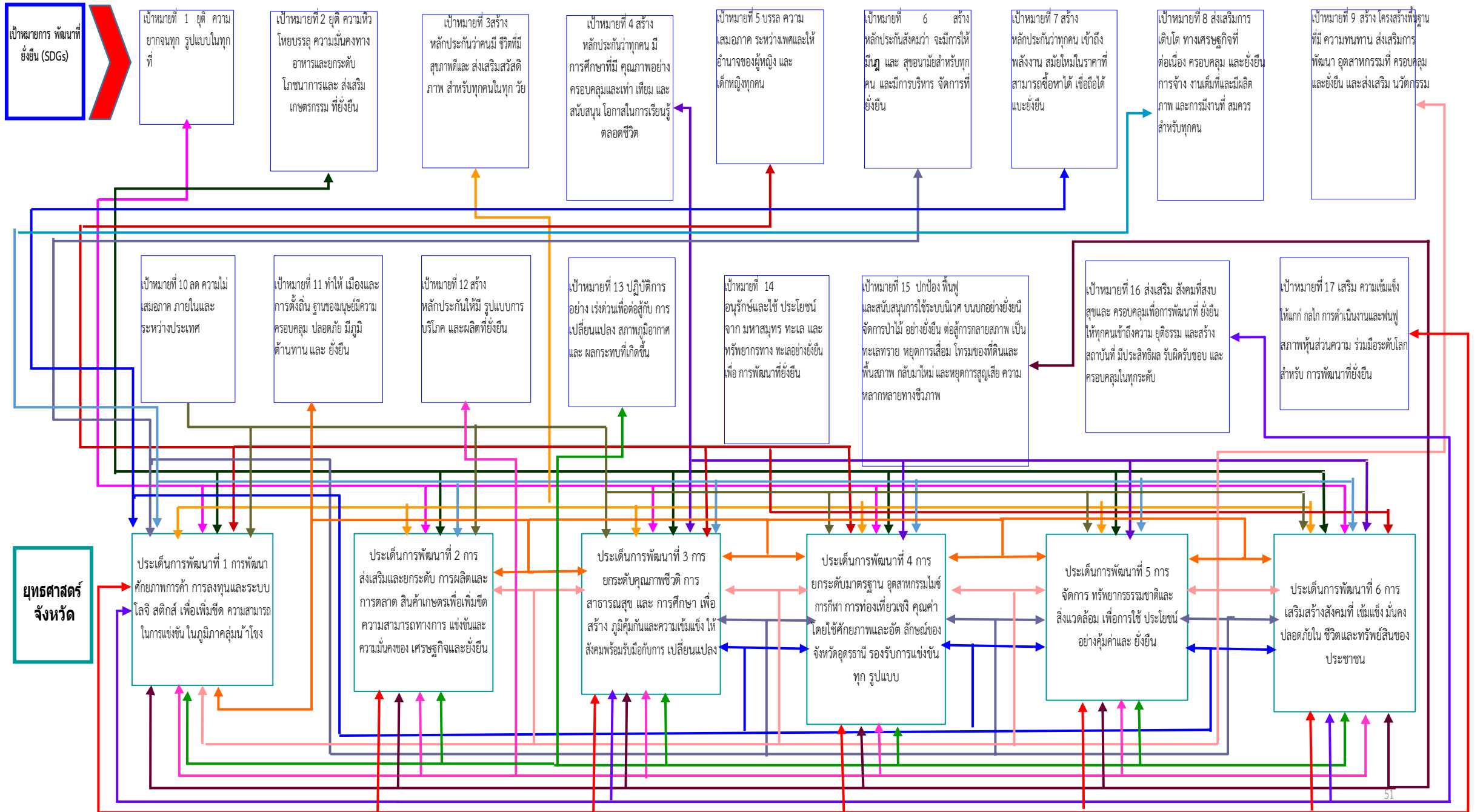

ยุทธศาสตร์ จังหวัด

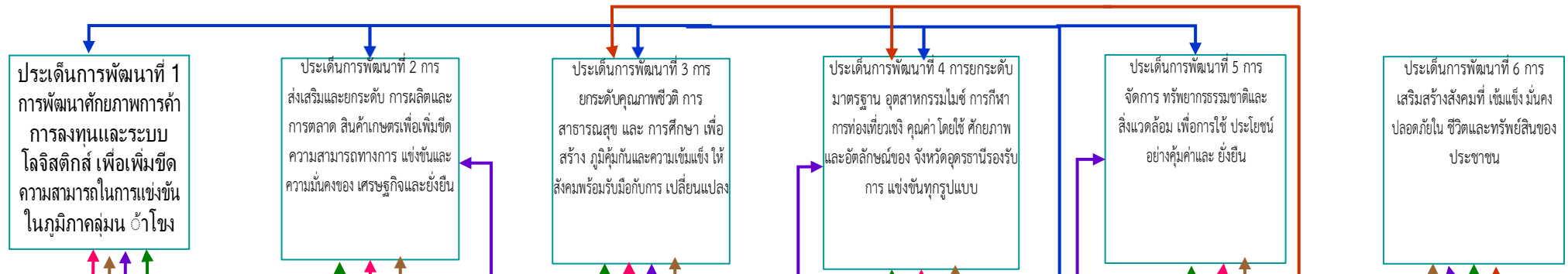

ยุทธศาสตร์ การพัฒนาใน เขตจังหวัด

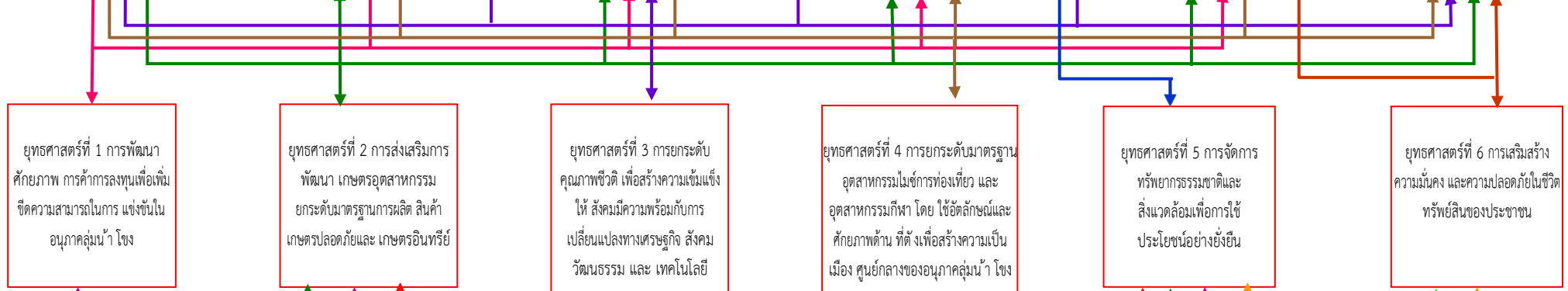

ยุทธศาสตร์ การพัฒนา ทด.เพิ่ม

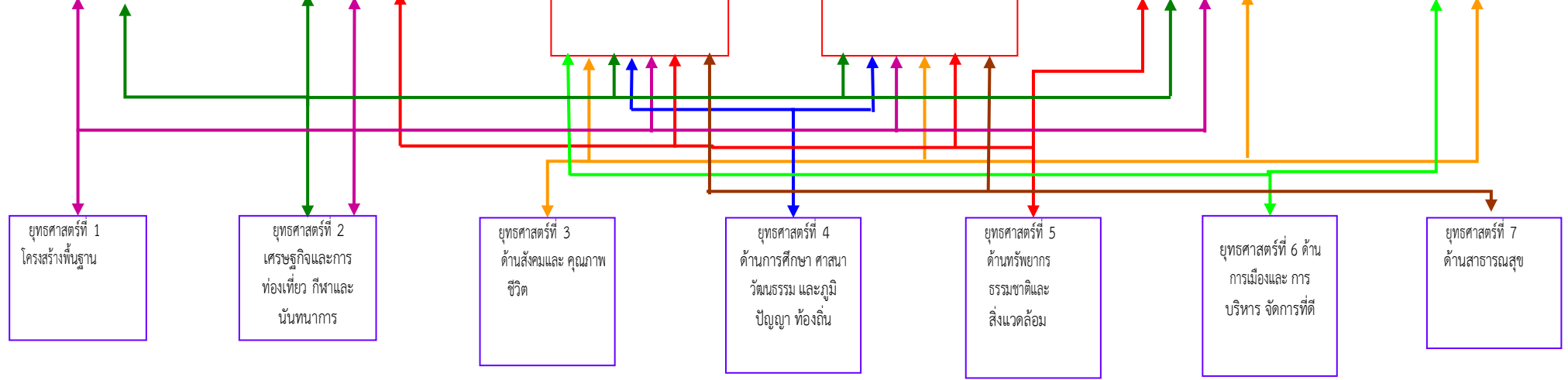

ยุทธศาสตร์การพัฒนา ทด.เพ็ญ (พ.ศ.2560-2570)

กลยุทธ์การพัฒนา

ยุทธศาสตร์ที่ 1
โครงสร้างพื้นฐาน

- 1.ก่อสร้าง ปรับปรุงซ่อมแซมพัฒนาถนน ทางเท้า ระบบ ระบายน้ำ และระบบไฟฟ้าแสงสว่าง
- 2.ปรับปรุง พัฒนาระบบจราจร และจัดระเบียบ การจราจรแก้ไขจุดเสี่ยงอุบัติเหตุ
- 3.ก่อสร้าง ปรับปรุงระบบ สาธารณูปโภค สาธารณูปการ และการผังเมือง

ยุทธศาสตร์ที่ 2
เศรษฐกิจและการท่องเที่ยว
กีฬาและนันทนาการ

- 1.ปรับปรุง ซ่อมแซมและพัฒนาสาธารณูปการด้าน เศรษฐกิจ ตลาดสด ตลาด ได้รูง สถานีขนส่ง โรงฆ่า สัตว์ ฯลฯ
- 2.ส่งเสริมและสนับสนุนการ พัฒนาอาชีพ ภูมิปัญญา ชาวบ้าน ผลิตภัณฑ์ชุมชน และอุตสาหกรรมท้องถิ่น
- 3.ปรับปรุงและพัฒนา โบราณสถานและโบราณวัตถุ ให้เป็นแหล่งท่องเที่ยวเชิงวัฒนธรรมท้องถิ่น
- 4.ส่งเสริมและสนับสนุนการ พัฒนาด้าน การกีฬา และ นันทนาการ
- 5.ปรับปรุงพื้นที่จำหน่าย สินค้าให้รองรับ การจำหน่าย สินค้ามากขึ้น ขยายตลาด/ปรับปรุงตลาด

ยุทธศาสตร์ที่ 3
ด้านสังคมและคุณภาพชีวิต

1. สงเคราะห์เด็ก สตรี เยาวชน คนชรา ผู้พิการ ผู้ยากไร้ และผู้ด้อยโอกาส 2.พัฒนาคุณภาพชีวิต เด็ก สตรี เยาวชน คนชรา ผู้พิการ ผู้ด้อยโอกาส และส่งเสริม อาชีพ ผู้สูงอายุ
- 3.ส่งเสริม และสนับสนุนการ แก้ไขปัญหาเสพติดตาม แนวยุทธศาสตร์ พลังแผ่นดิน และการฟื้นฟูผู้ผ่านการบำบัดยาเสพติด
- 4.ส่งเสริมและสนับสนุนการ พัฒนาระบบ การป้องกันและ บรรเทาสาธารณภัย และ การรักษาความสงบเรียบร้อย ในชุมชน
- 5.ส่งเสริมและสนับสนุนการมี ส่วนร่วมของ ประชาชนในการ พัฒนาท้องถิ่น

ยุทธศาสตร์ที่ 4
ด้านการศึกษา ศาสนา
วัฒนธรรมและภูมิปัญญา ท้องถิ่น

- 1.สนับสนุนการจัดการศึกษาปฐมวัย และส่งเสริมการศึกษา ขั้นพื้นฐานอย่างมีคุณภาพ
- 2.ส่งเสริมและสนับสนุน ผู้ด้อยโอกาสให้มีคุณภาพชีวิต ตามเกณฑ์
- 3.ทำนุบำรุงศาสนา ศิลปวัฒนธรรม จารีต ประเพณี ภูมิปัญญาท้องถิ่น วันสำคัญทางศาสนาและ สถาบันพระมหากษัตริย์

ยุทธศาสตร์ที่ 5
การพัฒนาด้าน
ทรัพยากรธรรมชาติและ
สิ่งแวดล้อม

- 1.จัดระบบกำจัดขยะมูลฝอย สิ่งปฏิกูลและมลภาวะ สิ่งแวดล้อมที่มีอย่างยั่งยืน
- 2.เสริมสร้างจิตสำนึกเพื่อ ป้องกันและแก้ไขมลพิษและ ปัญหาสิ่งแวดล้อมของชุมชน ท้องถิ่นทุกระดับ
- 3.พัฒนาฟื้นฟูและอนุรักษ์ ธรรมชาติ สิ่งแวดล้อม แหล่ง น้ำ ลุ่มน้ำคลองและป่าไม้ให้มีความอุดมสมบูรณ์

ยุทธศาสตร์ที่ 6
ด้านการเมืองและการบริหาร จัดการที่ดี

- 1.พัฒนา ปรับปรุงระบบการบริหารจัดการองค์กรตาม หลักกรรมภิบาล และการ บริหารจัดการบ้านเมืองที่ดี
- 2.พัฒนาส่งเสริมระบบ ประชาสัมพันธ์ ระบบ สารสนเทศและเทคโนโลยี การดำเนินงานขององค์กร
- 3.ปรับปรุง และพัฒนา องค์กรให้เหมาะสมและ ทันสมัย
- 4.ส่งเสริมและสนับสนุนการมี ส่วนร่วมทางการเมืองการ ปกครองของ ประชาชนตาม ระบอบประชาธิปไตย

ยุทธศาสตร์ที่ 7
ด้านการสาธารณสุข

- 1.ส่งเสริมและสนับสนุนการ พัฒนางานบริการสาธารณสุข และงานสาธารณสุขอื่น
- 2.ส่งเสริมและสนับสนุนการ เฝ้าระวัง ป้องกันควบคุม โรคติดต่อ และโรคติดต่ออุบัติใหม่
- 3.ส่งเสริมและสนับสนุนการ พัฒนางานสุขภาพโภชนาการ

3.การวิเคราะห์เพื่อพัฒนาท้องถิ่น

3.1 การวิเคราะห์กรอบการจัดทำยุทธศาสตร์ขององค์กรปกครองส่วนท้องถิ่น

การจัดทำแผนพัฒนาท้องถิ่น (พ.ศ.2566-2570) ของเทศบาลตำบลเพ็ญ ใช้การวิเคราะห์ SWOT Analysis / Demand (Demand Analysis) /Global Demand และ Trend ปัจจัยและสถานการณ์การเปลี่ยนแปลงที่มีผลต่อการพัฒนา อย่างน้อยต้องประกอบด้วย การวิเคราะห์ศักยภาพด้านเศรษฐกิจ ด้านสังคม ด้านการศึกษา ด้านผังเมือง ด้านเทคโนโลยี ด้านทรัพยากรธรรมชาติและสิ่งแวดล้อม ซึ่งมีรายละเอียดดังนี้

3.1.1 ด้านเศรษฐกิจ

1) จุดแข็ง (Strength)

1.ผู้บริหารท้องถิ่นสนับสนุนและกำหนดนโยบายส่งเสริมการพัฒนาด้านเศรษฐกิจ และ นำนโยบายเกี่ยวกับการส่งเสริมการท่องเที่ยวเชิงกีฬานันทนาการ ของเทศบาลตำบลเพ็ญ

2.มีรถยนต์โดยสารการคมนาคมในตำบล มีถนนเชื่อมระหว่างหมู่บ้านและตำบลใกล้เคียง และอำเภอ สามารถเดินทางติดต่อกันได้อย่างสะดวกสายตลอดฤดูกาลโดยเป็นถนนลาดยาง เชื่อมต่อและคอนกรีต มีถนนลูกรังเชื่อมต่อบางหมู่บ้าน นอกจากนั้นยังมีรถประจำทางบริการระหว่างอำเภอและจังหวัดอุดรธานี

3.มีตลาดสดเทศบาล ที่ถูกสุขลักษณะและมีความสะอาดปลอดภัย มีพื้นที่ที่กว้างขวาง รองรับการค้าขายสินค้าได้

4.มีแหล่งท่องเที่ยวทางศิลปวัฒนธรรมและโบราณสถานที่เป็นเอกลักษณ์

5.ประชาชนในเขตเทศบาลมีกลุ่มอาชีพ กลุ่มแม่บ้านที่มีความเข้มแข็ง

2) จุดอ่อน(Weak)

1.แหล่งท่องเที่ยว หรือสถานที่โบราณสถาน ยังไม่ได้รับการพัฒนาหรือส่งเสริมเท่าที่ควร

2.ขาดการวางแผนการดำเนินการและการประสานงานระหว่างหน่วยงานที่เกี่ยวข้องเพื่อ พัฒนาเศรษฐกิจอย่างบูรณาการ

3.โครงการพัฒนาส่งเสริมอาชีพของเทศบาลขาดความต่อเนื่องของโครงการเนื่องจากงบประมาณไม่เพียงพอ

3) โอกาส(Opportunity)

1.พระราชบัญญัติกำหนดแผนและขั้นตอนการกระจายอำนาจให้แก่องค์กรปกครองส่วน ท้องถิ่น พ.ศ.2542 ให้เทศบาลมีอำนาจและหน้าที่ในการจัดระบบการบริการสาธารณะ เพื่อประโยชน์ของประชาชนในท้องถิ่นตนเองดังนี้ “(8) การส่งเสริมการท่องเที่ยว”

2.แผนพัฒนาการท่องเที่ยว ฉบับที่ 3 (พ.ศ.2566-2570)

3.รัฐบาลมีนโยบายขับเคลื่อนการท่องเที่ยวหลังวิกฤตการณ์แพร่ระบาดเชื้อไวรัสโควิด-19

4.ที่ตั้งมีความเหมาะสมทางการท่องเที่ยว รูปแบบรองรับเส้นทางโรมานติกูท และ นาสิริท เป็นหมุดหมายแหล่งท่องเที่ยวแห่งใหม่ เพื่อยกระดับการท่องเที่ยวอารยธรรม อีสานตอนบนวิถีชีวิตลุ่มแม่น้ำโขง – เชียงใหม่, เชียงสร้างสรรค์, เชียงประเพณีวัฒนธรรมยุคก่อนประวัติศาสตร์และกระจายแหล่งท่องเที่ยว ลดความแออัดในสถานที่ท่องเที่ยว กระแสหลัก จากเมืองหลักรู้เมืองรองของจังหวัดอุดรธานี

5.เปิดเส้นทางเชื่อมโยงการค้าขายการคมนาคมขนส่งสินค้าทางบกสายใหม่ รองรับการค้าขายตัวจากเมืองหลัก สู่เมืองรอง นำมาซึ่งรายได้จากการท่องเที่ยว การค้า การขาย สู่ ประชาชนในท้องถิ่นอำเภอเพ็ญ และพัฒนาภาคตะวันออกเฉียงเหนือให้เป็น “ศูนย์กลางเศรษฐกิจของอนุภูมิภาคลุ่มแม่น้ำโขง”

4) อุปสรรคหรือข้อจำกัด(Threat)

- 1.การจัดสรรงบประมาณให้เทศบาลไม่เป็นไปตามแผนการกระจายอำนาจให้แก่องค์กรปกครองส่วนท้องถิ่น
- 2.การขอรับการจัดสรรงบประมาณเงินอุดหนุนเฉพาะกิจ จากกระทรวง กรม หน่วยงาน ที่เกี่ยวข้องเพื่อพัฒนาและส่งเสริมการท่องเที่ยวมีหลักเกณฑ์การพิจารณาหลายขั้นตอน มีความล่าช้า ขาดการผลักดันงบประมาณ
- 3.ขาดการบูรณาการและการประสานงานร่วมกันระหว่างส่วนราชการที่เกี่ยวข้อง
- 4.สภาพเศรษฐกิจของประเทศทำให้มีผลกระทบต่อการกระจายรายได้ของประชาชน

3.1.2 ด้านสังคม

1) จุดแข็ง (Strength)

- 1.ผู้บริหารท้องถิ่นสนับสนุนและกำหนดนโยบายส่งเสริมพัฒนา ด้านสังคม และ คุณภาพชีวิต ของเทศบาลตำบลเพ็ญ
- 2.ประชาชนในพื้นที่มีพื้นฐานด้านจิตใจที่ดีงาม มีความรักถิ่นฐาน รักความยุติธรรม มีการรวมกลุ่มทางสังคมที่ค่อนข้างเหนียวแน่น มีความสามัคคีปรองดองในหมู่บ้าน
- 3.มีองค์กรชุมชนที่เข้มแข็ง เช่น กรรมการพัฒนาหมู่บ้าน กรรมการ อสม. กลุ่มแม่บ้าน กลุ่มอาชีพ กลุ่มสตรี ชมรมผู้สูงอายุ
- 4.เทศบาลมีแผนงาน/โครงการ ในการพัฒนาสังคมและคุณภาพชีวิตของประชาชน

2) จุดอ่อน(Weak)

- 1.ปัญหาของชุมชนด้านยาเสพติด ในกลุ่มเยาวชนประชาชนในท้องถิ่น
- 2.ประชาชนวัยทำงาน/เยาวชนรุ่นใหม่มีค่านิยมที่เปลี่ยนแปลงไป ขาดจิตสำนึกในการ รับผิดชอบต่อตัวเอง,ครอบครัวและสังคม
- 3.ประชาชนบางส่วนไม่ให้ความร่วมมือเท่าที่ควร เนื่องจากไม่เข้าใจในระบบการทำงาน ของเทศบาล และความสำคัญของการมีส่วนร่วม
- 4.ปัญหาการพนัน ปัญหาการว่างงาน ขาดการประสานกับเจ้าหน้าที่ของรัฐที่เกี่ยวข้อง โดยตรง
- 5.ปัญหาค่าครองชีพ และความยากจน

3) โอกาส(Opportunity)

- 1.รัฐธรรมนูญแห่งราชอาณาจักรไทย พ.ศ.2564 การปกครองส่วนท้องถิ่น “ให้มีการ จัดการปกครองส่วนท้องถิ่นตามหลักแห่งการปกครองตนเองตามเจตนารมณ์ของ ประชาชนในท้องถิ่น”
- 2.พระราชบัญญัติกำหนดแผนและขั้นตอนการกระจายอำนาจให้แก่องค์กรปกครองส่วน ท้องถิ่น พ.ศ.2542 ให้เทศบาลมีอำนาจและหน้าที่ ในการจัดระบบการบริการสาธารณะ เพื่อประโยชน์ของประชาชนในท้องถิ่นตนเอง
- 3.มีหน่วยงานที่เกี่ยวข้องทั้งภาครัฐ เอกชน ที่มีความพร้อมในการประสานงานร่วมมือใน การพัฒนาสังคมและคุณภาพชีวิตของประชาชนในท้องถิ่น

4) อุปสรรคหรือข้อจำกัด(Threat)

- 1.การจัดสรรงบประมาณให้เทศบาลไม่เป็นไปตามแผนการกระจายอำนาจให้แก่องค์กร ปกครองส่วนท้องถิ่น
- 2.ขาดการบูรณาการและการประสานงานร่วมกันระหว่างส่วนราชการที่เกี่ยวข้อง
- 3.สภาพเศรษฐกิจของประเทศทำให้มีผลกระทบต่อการกระจายรายได้ของประชาชน
- 4.ปัญหาความเหลื่อมล้ำของสังคม

3.1.3 ด้านการศึกษา

1) จุดแข็ง (Strength)

- 1.ผู้บริหารท้องถิ่น สนับสนุนและกำหนดนโยบายส่งเสริมการพัฒนาด้านการศึกษาของ เทศบาลตำบลเพ็ญ
- 2.ประชาชนให้ความสำคัญในด้านการศึกษา และร่วมมือในการจัดกิจกรรมด้าน การศึกษา
- 3.มีการบริการทางการศึกษาทุกระดับกระจายทั่วเขตเทศบาล ทั้งการศึกษาในระบบและ นอกระบบ มีโรงเรียนการอาชีพในอำเภอเพ็ญ
- 4.ประชาชนมีส่วนร่วมในการจัดการศึกษา ได้แก่ คณะกรรมการสถานศึกษา
- 5.เทศบาลให้การสนับสนุนงบประมาณสำหรับสถานศึกษาสังกัดเทศบาลและสังกัดสพฐ.ในเขตเทศบาล
- 6.บุคลากรทางการศึกษามีความรู้ ความสามารถและมีประสิทธิภาพ

2) จุดอ่อน(Weak)

- 1.เยาวชนรุ่นใหม่มีค่านิยมที่เปลี่ยนแปลงไป ขาดจิตสำนึกในการรับผิดชอบต่อตัวเอง, ครอบครัวและสังคม
- 1.ขาดแคลนข้าราชการครูเทศบาลไม่เพียงพอ
- 2.ขาดวัสดุ อุปกรณ์ เครื่องมือ เครื่องใช้สำหรับครูและนักเรียนที่ทันสมัยในการเข้าถึง ระบบการศึกษาที่มีคุณภาพ
- 3.ขาดแหล่งเรียนรู้สำหรับผู้ด้อยโอกาสทางการศึกษา ผู้พิการ ผู้ยากไร้ เด็กและเยาวชน นอกสถานศึกษา
- 4.งบประมาณที่ได้รับการจัดสรรไม่เพียงพอสำหรับดำเนินโครงการ/กิจกรรมที่ ส่งเสริมคุณภาพทางการศึกษาสำหรับเด็กนักเรียน

3) โอกาส(Opportunity)

- 1.พ.ร.บ.การศึกษาแห่งชาติ ทำให้มีการจัดการศึกษาที่สอดคล้องกับความต้องการของ ท้องถิ่นของประชาชนได้อย่างเท่าเทียมกัน
- 2.ยุทธศาสตร์การพัฒนาด้านการศึกษา เป็นยุทธศาสตร์การพัฒนาระดับชาติที่รัฐบาล ส่งเสริม
- 3.พ.ร.บ.กระจายอำนาจแก่องค์กรปกครองส่วนท้องถิ่น พ.ศ.2542 ให้เทศบาลมีอำนาจ หน้าที่จัดการศึกษา และสนับสนุนส่งเสริม การศึกษา

4) อุปสรรคหรือข้อจำกัด(Threat)

- 1.การจัดสรรงบประมาณด้านการศึกษาไม่เป็นไปตามแผนการกระจายอำนาจให้แก่ องค์กรปกครองส่วนท้องถิ่น
- 2.กฎหมาย ระเบียบ หนังสือสั่งการที่เกี่ยวข้องมีการเปลี่ยนแปลงบ่อยไม่เอื้อต่อการ จัดบริการสาธารณะด้านการศึกษาทำให้เกิดความ ล่าช้าในการปฏิบัติงาน
- 3.ขาดการบูรณาการและการประสานงานร่วมกันระหว่างส่วนราชการที่เกี่ยวข้อง
- 4.มีความเหลื่อมล้ำทางสังคม
- 5.การสื่อสารเทคโนโลยี เช่น โทรศัพท์ อินเทอร์เน็ต มีอิทธิพลต่อเด็กและเยาวชน

3.1.4 ด้านผังเมือง

1) จุดแข็ง (Strength)

- 1.ผู้บริหารมีวิสัยทัศน์ และนโยบายในการปรับปรุง และพัฒนาด้านผังเมือง
- 2.เทศบาลมีความเป็นชุมชนเมือง สะดวกในการติดต่อกับหน่วยงานต่างๆ
- 3.มีกฎหมาย ระเบียบข้อบังคับในการดูแลและควบคุม

2) จุดอ่อน(Weak)

1.ประชาชนยังไม่มีความรู้ ความเข้าใจในเรื่องระเบียบกฎหมายเกี่ยวกับการผังเมือง การควบคุมอาคาร การใช้ประโยชน์ที่ดินในเขตเทศบาล 2.เทศบาลขาดการประสานงานที่ดีระหว่างประชาชน

3) โอกาส(Opportunity)

1.พ.ร.บ.กระจายอำนาจแก่องค์กรปกครองส่วนท้องถิ่น พ.ศ.2542 ให้เทศบาลมีอำนาจหน้าที่จัดระบบการบริการสาธารณะ “(25) การผังเมือง” 2.มีการนำเทคโนโลยีที่ทันสมัยมาใช้ในการปฏิบัติงาน เพื่อเพิ่มประสิทธิภาพในการทำงาน 3.ประชาชนในเขตเทศบาลให้การสนับสนุนกิจกรรมที่เกี่ยวข้องกับการพัฒนาเมืองผัง เมืองให้เจริญก้าวหน้า

4) อุปสรรคหรือข้อจำกัด(Threat)

1.อาณาเขตพื้นที่เทศบาลบางส่วนยังไม่มีความชัดเจน และไม่สามารถจะรวบรวมพื้นที่ได้ทั้งหมด
2.ข้อจำกัดด้านงบประมาณที่ไม่เพียงพอต่อการลงทุนด้านผังเมือง
3.พื้นที่พัฒนาบางส่วนเป็นของเอกชน ทำให้การดำเนินงานเป็นไปได้ลำบากหากความร่วมมือ

3.1.5 ด้านเทคโนโลยี

1) จุดแข็ง (Strength)

1.ผู้บริหารมีวิสัยทัศน์ สนับสนุนแนวคิด และกำหนดนโยบายส่งเสริมการพัฒนา เทคโนโลยีสารสนเทศ เพื่อบริการประชาชน 2.มีการจัดทำและปรับปรุงโครงสร้างระบบเทคโนโลยีสารสนเทศให้สอดคล้องกับบริบท ขององค์กร
3.ประชาชนในเขตเทศบาลมีความตื่นตัวกับการเปลี่ยนแปลงทางเทคโนโลยี
4.บุคลากรของเทศบาลมีความพร้อมสำหรับการเปลี่ยนแปลงทางด้านเทคโนโลยีสารสนเทศ

2) จุดอ่อน (Weak)

1.การพัฒนาด้านเทคโนโลยี ระบบสารสนเทศ มีข้อจำกัดทางด้านงบประมาณในการ พัฒนา
2.การดำเนินงานต้องอาศัยหน่วยงานภายนอกที่มีความชำนาญเฉพาะด้านบุคลากรทาง เทศบาลยังขาดความรู้ ความชำนาญงาน

3) โอกาส(Opportunity)

1.ภาครัฐ และภาคเอกชนเข้ามาส่งเสริมการพัฒนาเทคโนโลยีที่ทันสมัย
2.มีการพัฒนาเทคโนโลยีที่ทันสมัยเพิ่มมากขึ้น ทำให้เกิดความสะดวกในการปฏิบัติงาน

4) อุปสรรคหรือข้อจำกัด(Threat)

1.ความก้าวหน้าของเทคโนโลยีมีการเปลี่ยนแปลงอย่างรวดเร็วต้องใช้งบประมาณจำนวนมาก
2.ความกลัวการเปลี่ยนแปลงการเรียนรู้การใช้เทคโนโลยีรวมถึงการเข้ามามีบทบาทและความสำคัญในหน้าที่การงานที่ได้รับผิดชอบของตนเองลดน้อยลง จนทำให้ต่อต้านการใช้ เทคโนโลยีสารสนเทศ

3.1.6 ด้านทรัพยากรธรรมชาติและสิ่งแวดล้อม

1) จุดแข็ง (Strength)

- 1.ผู้บริหารเทศบาลมีนโยบายที่ชัดเจนในการพัฒนา และดำเนินการจัดการทรัพยากร ธรรมชาติและสิ่งแวดล้อมเพื่อส่งเสริมคุณภาพชีวิตของประชาชน
- 2.มีการจัดสรรงบประมาณ เพื่อรองรับการพัฒนาด้านทรัพยากรธรรมชาติและ สิ่งแวดล้อม
- 3.เทศบาลมีแผนงาน/โครงการ พัฒนาด้านทรัพยากรธรรมชาติและสิ่งแวดล้อมที่ ครอบคลุมพื้นที่และการพัฒนาที่ยั่งยืน
- 4.เทศบาลและประชาชนในพื้นที่มีระเบียบวินัยในการจัดการทรัพยากรธรรมชาติและ สิ่งแวดล้อมที่เป็นระบบ

2) จุดอ่อน(Weak)

- 1.ประชาชนขาดความร่วมมือในการดำเนินงานด้านทรัพยากรธรรมชาติและสิ่งแวดล้อม อย่างจริงจัง
- 2.เครื่องมือ เครื่องใช้ ยานพาหนะขนส่งมีอายุการใช้งานที่ยาวนานขาดงบประมาณในการสนับสนุนและจัดหาเพื่อมารองรับ
- 3.ประชากรแฝงมีจำนวนเพิ่มขึ้น ทำให้เกิดปัญหาด้านสิ่งแวดล้อม อาจดำเนินงานได้ไม่ทั่วถึง

3) โอกาส(Opportunity)

- 1.พ.ร.บ.กระจายอำนาจแก่องค์กรปกครองส่วนท้องถิ่น พ.ศ.2542 ให้เทศบาลมีอำนาจ หน้าที่จัดระบบการบริการสาธารณะ ด้านการรักษาทรัพยากรธรรมชาติและ สิ่งแวดล้อม
- 2.ภาครัฐบาลมีนโยบายสนับสนุนท้องถิ่นในด้านทรัพยากรธรรมชาติและสิ่งแวดล้อม
- 3.ประชาชนเริ่มตระหนักถึงปัญหาและผลกระทบต่อด้านทรัพยากรธรรมชาติและ สิ่งแวดล้อมมากขึ้น

4) อุปสรรคหรือข้อจำกัด(Threat)

- 1.ระเบียบ กฎหมายและนโยบายรัฐบาลเกี่ยวกับการส่งเสริมด้านทรัพยากรธรรมชาติและ สิ่งแวดล้อม มีแนวทางในการดำเนินงานที่ไม่ชัดเจน เนื่องจากมีหลายหน่วยงานที่ เข้ามารับผิดชอบและดูแล
- 2.ความเจริญของเมืองทำให้เกิดการพัฒนาด้านโครงสร้างพื้นฐานมากขึ้น ส่งผลให้ กระทบต่อสภาพสิ่งแวดล้อมในหมู่บ้าน/ชุมชน
- 3.ปัญหาด้านสิ่งแวดล้อมบางอย่างที่เกิดขึ้น มีผลกระทบต่อชุมชน การบังคับใช้กฎหมาย ยังไม่สามารถทำได้เต็มที่

3.2 การประเมินสถานการณ์สภาพแวดล้อมภายนอกที่เกี่ยวข้อง

เป็นการประเมินโดยวิเคราะห์ถึงโอกาสและภาวะคุกคามหรือข้อจำกัดอันเป็นสภาวะแวดล้อม ภายนอกที่มีผลต่อการพัฒนาด้านต่างๆ ของท้องถิ่นรวมทั้งการวิเคราะห์จุดอ่อนจุดแข็งของท้องถิ่นอันเป็นสภาวะแวดล้อม ภายในท้องถิ่นซึ่งทั้งหมดเป็นการประเมินสถานการณ์สภาพของท้องถิ่นในปัจจุบันโดยเป็นการตอบคำถามว่า “ปัจจุบันท้องถิ่นมีสถานการณ์พัฒนาอยู่จุดไหน” สำหรับใช้เป็นประโยชน์ในการกำหนดการดำเนินงานในอนาคตต่อไป ทั้งนี้ได้ใช้เทคนิค SWOT analysis การพิจารณาถึงปัจจัยภายใน ได้แก่จุดแข็ง (Strength - S) จุดอ่อน (Weak -W) และปัจจัยภายนอกได้แก่ โอกาส (Opportunity - O) และอุปสรรค (Threat - T) เป็นเครื่องมือ การจัดทำแผนพัฒนาท้องถิ่น (พ.ศ.2566 - 2570) เทศบาลตำบลเพ็ญ ได้ทำการประเมินสถานการณ์สภาพแวดล้อมภายนอกที่เกี่ยวข้อง ดังนี้

ยุทธศาสตร์ที่ 1 การพัฒนาด้านโครงสร้างพื้นฐาน

สภาพปัญหาและความต้องการ

1. ต้องการท่อระบายน้ำ หรือรางระบายน้ำที่ได้มาตรฐาน ครอบคลุมถนนทุกสายซอยทุกซอย
2. ปรับปรุงถนนลาดยางแอสฟัลติก /ถนนคอนกรีต ให้มีสภาพดีสามารถใช้งานได้ปกติ
3. ขยายเขตไฟฟ้าสาธารณะถนนทุกสาย และทุกซอยในเขตเทศบาลและจุดเสี่ยงภัย
4. ต้องการให้เทศบาลประสานงานหน่วยงานการประสานส่วนภูมิภาคการไฟฟ้าส่วนภูมิภาคสำหรับการติดตั้งไฟฟ้าและระบบประปาในเขตเทศบาล 5. ต้องการให้ก่อสร้างถนนหรือทางเดินบริเวณเลียวลำน้ำเพื่อสร้าง Land Mark
6. อยากให้เทศบาลมีการจัดทำผังเมืองรวมของเทศบาลที่ชัดเจนและถูกต้อง
7. ต้องการให้เทศบาลมีการประชาสัมพันธ์ให้ความรู้ สร้างความเข้าใจเกี่ยวกับกฎหมายควบคุมอาคาร กฎหมายการใช้ประโยชน์ที่ดิน และกฎหมายอื่นๆที่ประชาชนควรรู้

ยุทธศาสตร์ที่ 2 การพัฒนาด้านเศรษฐกิจและการท่องเที่ยว กีฬาและนันทนาการ

สภาพปัญหาและความต้องการ

1. ต้องการให้พัฒนาลำน้ำเพ็ญ ,วัดเกาะแก้ว,วัดหลวงเพ็ญ เป็นแหล่งท่องเที่ยว
2. ต้องการให้ส่งเสริมประเพณี วัฒนธรรม ประวัติศาสตร์ของพระธาตุนางเพ็ญ ให้เป็นที่รู้จักอย่าง กว้างขวางของท้องถิ่นอื่น
3. การรวมกลุ่มอาชีพ ยังไม่มีความยั่งยืนและการดำเนินงานที่ต่อเนื่อง ยังไม่มีการจัดตั้งกลุ่มอาชีพ ที่ถูกต้องตามระเบียบ
4. ต้องการให้มีการฝึกอบรมอาชีพ การพัฒนาผลิตภัณฑ์สินค้าที่เป็นเอกลักษณ์ของอำเภอเพ็ญ
5. ต้องการร้านค้าชุมชน หรือตลาดเพื่อเป็นสถานที่รองรับผลิตภัณฑ์ของกลุ่มอาชีพ กลุ่มแม่บ้าน หรือกลุ่มอาชีพต่างๆ
6. ต้องการให้มีการจัดกิจกรรมการแข่งขันกีฬา เพื่อส่งเสริมการท่องเที่ยวเชิงกีฬาในอำเภอเพ็ญ
7. จัดหาสถานที่ ก่อสร้างสนามกีฬาากลางอำเภอเพ็ญ สวนสาธารณะ สนามกีฬาประเภทต่างๆ จุด ที่เป็นศูนย์รวม
8. จัดกิจกรรมส่งเสริมการกีฬาสำหรับเด็ก เยาวชนและประชาชนทั่วไป ในอำเภอเพ็ญ สร้างความ สามัคคีในหมู่บ้าน/ชุมชน

ยุทธศาสตร์ที่ 3 การพัฒนาด้านสังคมและคุณภาพชีวิต

สภาพปัญหาและความต้องการ

1. อยากให้เทศบาลติดตั้งกล้องวงจรปิดให้ทั่วถึง ครอบคลุมทุกสายทุกซอย โดยเฉพาะจุดเสี่ยงต่อ การเกิดอาชญากรรมหรือเหตุร้ายต่างๆ
2. ต้องการให้แก้ไขและป้องกันยาเสพติดในพื้นที่ และการช่วยเหลือผู้ผ่านการบำบัดฟื้นฟูยาเสพติดให้อยู่ในสังคมได้
3. ปัญหาการขาดอุปกรณ์เครื่องมือ เครื่องใช้ ที่จำเป็นตลอดจนบุคลากรเกี่ยวกับงานป้องกันฯ
4. อยากให้มีการจัดชุดเวรยามออกตรวจเวรยามในหมู่บ้าน
5. ต้องการให้มีการจัดกิจกรรมส่งเสริมสร้างความสัมพันธ์ครอบครัว เด็ก เยาวชน ผู้สูงอายุ
6. อยากให้จัดกิจกรรมส่งเสริมอาชีพสำหรับผู้ด้อยโอกาส ผู้พิการ ผู้สูงอายุ

ยุทธศาสตร์ที่ 4 การพัฒนาด้านการศึกษา ศาสนา วัฒนธรรมและภูมิปัญญาท้องถิ่น

สภาพปัญหาและความต้องการ

1. ต้องการสนับสนุนศิลป วัฒนธรรม ท้องถิ่นให้เป็นที่ยึดมั่นแก่คนท้องถิ่นและทั่วประเทศ
2. ปรับปรุงศาสนสถานให้คงอยู่ในสภาพที่ดี อยู่คู่บ้านคู่มืองเพ็ญสืบไป
3. ส่งเสริมและสนับสนุนวันสำคัญต่างๆของชาวพุทธศาสนา จัดกิจกรรมรณรงค์ประชาสัมพันธ์ให้ เด็ก เยาวชน ประชาชนมีจิตสำนึกที่ดี
4. จัดกิจกรรมให้เด็กและเยาวชนใช้เวลาว่างให้เกิดประโยชน์
5. ส่งเสริมด้านการศึกษาสำหรับเด็ก และเยาวชนทั้งในระบบและนอกระบบ

ยุทธศาสตร์ที่ 5 ด้านทรัพยากรธรรมชาติและสิ่งแวดล้อม

สภาพปัญหาและความต้องการ

1. ปัญหาขยะมูลฝอยและสิ่งปฏิกูล ที่มีจำนวนเพิ่มมากขึ้น พาหะขนถ่ายขยะไม่มีเพียงพอ
2. ต้องการให้เทศบาลขุดลอกคลอง ระบบระบายน้ำไม่ให้อุดตัน
3. ต้องการให้มีการจัดทา/จัดทำสวนสาธารณะ สำหรับออกกำลังกายและพักผ่อนหย่อนใจ
4. ต้องการให้มีการรักษาตลาดสด และจัดระเบียบการจำหน่ายสินค้า
5. จัดกิจกรรมรณรงค์ปลูกฝังให้ประชาชนมีจิตสำนึกที่ดี มีความจริงจังในการร่วมอนุรักษ์ ทรัพยากรธรรมชาติและสิ่งแวดล้อม
6. ต้องการให้เทศบาลบำรุงรักษาลำน้ำเพ็ญ ให้สะอาดสวยงาม

ยุทธศาสตร์ที่ 6 การพัฒนาด้านการเมืองและการบริหารจัดการที่ดี

สภาพปัญหาและความต้องการ

1. ต้องการให้เทศบาลพัฒนาระบบการให้บริการประชาชนด้วยระบบเทคโนโลยีสารสนเทศที่ ทันสมัย
2. อยากให้มีการพัฒนาระบบสื่อสารประชาสัมพันธ์เสียงไร้สาย ,เสียงตามสาย ให้ทั่วถึงและมีการ ดำเนินกิจกรรมให้เทศบาลประชาสัมพันธ์เสียงไร้สาย อย่างสม่ำเสมอ
3. อยากให้เทศบาลจัดกิจกรรมออกพบหมู่บ้าน/ชุมชน รับฟังปัญหาความต้องการของประชาชน โดยตรง

ยุทธศาสตร์ที่ 7 การพัฒนาด้านสาธารณสุข สภาพปัญหาและความต้องการ

1. อยากให้เทศบาลจัดกิจกรรมให้ความรู้ เกี่ยวกับโรคติดต่อและไม่ติดต่อ และการเฝ้าระวัง และ ป้องกันการแพร่ระบาดของโรคติดต่อและไม่ติดต่อ และ ประชาสัมพันธ์ข่าวสารให้ประชาชนใน พื้นที่ทราบอย่างสม่ำเสมอ
2. ส่งเสริมบทบาทการมีส่วนร่วมของประชาชนในการสร้างจิตสำนึกที่ดีต่อสังคม
3. จัดอบรมให้ความรู้ผู้ประกอบการร้านค้า แผงลอย จำหน่ายเครื่องอุปโภคบริโภค ให้มีจิตสำนึก ที่ดีต่อสังคม
4. จัดอบรมให้ความรู้ประชาชนเกี่ยวกับการบริโภคอาหารสะอาดปลอดภัย

ส่วนที่ 3 การนำแผนพัฒนาท้องถิ่นไปสู่การปฏิบัติ

3.1 ยุทธศาสตร์การพัฒนาท้องถิ่นและยุทธศาสตร์ระดับมหภาคเพื่อนำไปสู่การปฏิบัติ

ที่	ยุทธศาสตร์ชาติ 20 ปี (พ.ศ.2561 – 2580)	แผนพัฒนาเศรษฐกิจและสังคมแห่งชาติ ฉบับที่ 13	เป้าหมายการพัฒนาที่ยั่งยืน (Sustainable Development Goals : SDGs)	ยุทธศาสตร์จังหวัดอุดรธานี (พ.ศ.2566-2570)	ยุทธศาสตร์การพัฒนาขององค์กรปกครองส่วนท้องถิ่นในเขตจังหวัด (พ.ศ.2566-2570) (ระบุยุทธศาสตร์การพัฒนาของอบจ.)	ยุทธศาสตร์การพัฒนาท้องถิ่นเทศบาลตำบลเพ็ญ	กลยุทธ์การพัฒนา	แผนงาน	หน่วยงานที่รับผิดชอบหลัก
1.	1.ยุทธศาสตร์ด้านความมั่นคง	หมวดหมู่ที่1 ไทยเป็นประเทศชั้นนำด้านสินค้าเกษตรและเกษตรแปรรูปมูลค่าสูง	เป้าหมายที่ 1 ยุติความยากจนทุกรูปแบบในทุกที่	ประเด็นการพัฒนาที่ 1 การพัฒนาศักยภาพการค้าการลงทุนและระบบโลจิสติกส์ เพื่อเพิ่มขีดความสามารถในการแข่งขันในภูมิภาคลุ่มน้ำโขง	ยุทธศาสตร์ที่ 1 การพัฒนาส่งเสริมการลงทุนและพาณิชย์กรรม	ยุทธศาสตร์ที่ 1 การพัฒนาด้านการพัฒนาโครงสร้างพื้นฐาน	1. ก่อสร้าง ปรับปรุงซ่อมแซมพัฒนาถนน ทางเท้า ระบบระบายน้ำ และระบบไฟฟ้าแสงสว่าง 2. ปรับปรุง พัฒนาระบบจราจร และจัดระเบียบการจราจร แก้ไขจุดเสี่ยงอุบัติเหตุ 3. ก่อสร้าง ปรับปรุงระบบสาธารณสุขโรค สารานุภาพและการผังเมือง	1.แผนงานเคหะและชุมชน 2.แผนงานอุตสาหกรรมและการโยธา	กองช่าง สำนักปลัด
2.	1.ยุทธศาสตร์ด้านการสร้างความสามารถในการแข่งขัน	หมวดหมู่ที่2 ไทยเป็นจุดหมายของการท่องเที่ยวที่เน้นคุณภาพและความยั่งยืน	เป้าหมายที่ 2 ยุติความหิวโหยบรรลุความมั่นคงทางอาหารและยกระดับโภชนาการและส่งเสริมเกษตรกรรมที่ยั่งยืน	ประเด็นการพัฒนาที่ 2 การส่งเสริมและยกระดับการผลิตและการตลาดสินค้าเกษตรเพื่อเพิ่มขีดความสามารถทางการแข่งขันและความมั่นคงของเศรษฐกิจและยั่งยืน	ยุทธศาสตร์ที่ 2 การพัฒนาส่งเสริมการท่องเที่ยว การบริหารจัดการและอนุรักษ์ทรัพยากรธรรมชาติและสิ่งแวดล้อม	ยุทธศาสตร์ที่ 2 การพัฒนาด้านเศรษฐกิจการค้าและการลงทุน	1.ปรับปรุง ซ่อมแซมและพัฒนาสาธารณูปการด้านเศรษฐกิจ ตลาดสด สถานีขนส่ง โรงฆ่าสัตว์ ฯลฯ 2. ส่งเสริมและสนับสนุนการพัฒนาอาชีพ ภูมิปัญญาชาวบ้าน ผลิตภัณฑ์ชุมชนและ อุตสาหกรรมท้องถิ่น 3. ปรับปรุงและพัฒนาโบราณสถานและโบราณวัตถุให้เป็นแหล่งท่องเที่ยวเชิงวัฒนธรรมท้องถิ่น 4.ส่งเสริมและสนับสนุนพัฒนาด้านการกีฬา และนันทนาการ 5.ปรับปรุงพื้นที่จำหน่ายสินค้าให้รองรับการจำหน่ายสินค้ามากขึ้นขยายตลาด/ปรับปรุงตลาด	1.แผนงานสร้างความเข้มแข็งของชุมชน 2. แผนงานการเกษตร 3.แผนงานการพาณิชย์	กองสวัสดิการสังคม กองสาธารณสุขฯ
3	3.ยุทธศาสตร์ด้านการพัฒนาและเสริมสร้างศักยภาพคน	หมวดหมู่ที่ 3 ไทยเป็นฐานรากผลิตยานยนต์ไฟฟ้าที่สำคัญของโลก	เป้าหมายที่ 3 สร้างหลักประกันว่าคนมีชีวิตที่มีสุขภาพดีและส่งเสริมสวัสดิภาพสำหรับทุกคนในทุกวัย	ประเด็นการพัฒนาที่ 3 การยกระดับคุณภาพชีวิต เพื่อสร้างภูมิคุ้มกันและความเข้มแข็งให้สังคมพร้อมรับมือกับการเปลี่ยนแปลง	ยุทธศาสตร์ที่ 3 การพัฒนาด้านการศึกษาและกีฬา	ยุทธศาสตร์ที่ 3 การพัฒนาด้านสังคมและคุณภาพชีวิต	1.สงเคราะห์เด็ก สตรี เยาวชน คนชรา ผู้พิการ ผู้ยากไร้ และผู้ด้อยโอกาส 2. พัฒนาคุณภาพชีวิต เด็ก สตรี เยาวชน คนชรา ผู้พิการ ผู้ด้อยโอกาส และส่งเสริมอาชีพผู้สูงอายุ 3. ส่งเสริม และสนับสนุนการแก้ไขปัญหาเสพติดตามแนววิทยาศาสตร์ พลังแผ่นดินและการฟื้นฟูผ่านการบำบัดยาเสพติด 4.ส่งเสริมและสนับสนุนการพัฒนาระบบการป้องกันและบรรเทาสาธารณภัย และการรักษาความสงบเรียบร้อยในชุมชน 5.ส่งเสริมและสนับสนุนการมีส่วนร่วมของประชาชนในการพัฒนาท้องถิ่น		

ที่	ยุทธศาสตร์ชาติ 20 ปี (พ.ศ. 2561 – 2580)	แผนพัฒนาเศรษฐกิจและสังคมแห่งชาติ ฉบับที่ 13	เป้าหมายการพัฒนาที่ยั่งยืน (Sustainable Development Goals : SDGs)	ยุทธศาสตร์จังหวัดอุดรธานี (พ.ศ.2566-2570)	ยุทธศาสตร์การพัฒนารองครุฑปกครองส่วนท้องถิ่นในเขตจังหวัด (พ.ศ.2566-2570) (ระบุยุทธศาสตร์การพัฒนาของอบจ.)	ยุทธศาสตร์การพัฒนาท้องถิ่นเทศบาล ตำบลเพ็ญ	กลยุทธ์การพัฒนา	แผนงาน	หน่วยงานที่รับผิดชอบหลัก
4.	1.ยุทธศาสตร์ด้านการสร้างโอกาสความเสมอภาคและเท่าเทียมกันทางสังคม	หมวดหมู่ที่4 ไทยเป็นศูนย์กลางทาง การแพทย์และสุขภาพ มูลค่างสูง	เป้าหมายที่ 4 สร้างหลักประกันว่าทุกคนมีการศึกษาที่มีคุณภาพอย่างครอบคลุมและเท่าเทียม และสนับสนุนโอกาสในการเรียนรู้ตลอดชีวิต	ประเด็นการพัฒนาที่ 4 การยกระดับมาตรฐานอุตสาหกรรมไมซ์ การกีฬา การท่องเที่ยวเชิงคุณค่า โดยใช้ศักยภาพและอัตลักษณ์ของ จังหวัดอุดรธานีรองรับการแข่งขันทุกรูปแบบ	ยุทธศาสตร์ที่ 4 การพัฒนาด้านโครงสร้างพื้นฐาน	ยุทธศาสตร์ที่ 4 การพัฒนา ด้าน การศึกษา ศาสนา วัฒนธรรมและภูมิ ปัญญาท้องถิ่น	1.สนับสนุนการจัดการศึกษาปฐมวัย และส่งเสริมการศึกษาขั้นพื้นฐานอย่างมีคุณภาพ 2.ส่งเสริมและสนับสนุนผู้ด้อยโอกาสให้มีคุณภาพชีวิตตามเกณฑ์ 3.ทำนุบำรุงศาสนา ศิลปวัฒนธรรม จารีต ประเพณีภูมิปัญญาท้องถิ่น วันสำคัญทางศาสนาและสถาบันพระมหากษัตริย์	1.แผนงานบริหารทั่วไป 2.แผนงาน การศึกษา 3.แผนงานศาสนา วัฒนธรรม และ นันทนาการ	กองการศึกษา
5.	5.ยุทธศาสตร์ด้านการสร้างการเติบโตบนคุณภาพชีวิตที่เป็นมิตรกับสิ่งแวดล้อม	หมวดหมู่ที่5 ไทยเป็นประตูการค้า การลงทุนและยุทธศาสตร์ ทางโลจิสติกส์ที่สำคัญของ ภูมิภาค	เป้าหมายที่ 5 บรรลุความเสมอภาคระหว่างเพศและให้ อำนาจของผู้หญิงและ เด็กหญิงทุกคน	ประเด็นการพัฒนาที่ 5 การจัดการทรัพยากรธรรมชาติและสิ่งแวดล้อม เพื่อการใช้ประโยชน์อย่าง คุ่มค่าและยั่งยืน	ยุทธศาสตร์ที่ 5 การพัฒนาด้านสังคมและคุณภาพชีวิต	ยุทธศาสตร์ที่ 5 การพัฒนา ททรัพยากรธรรมชาติและสิ่งแวดล้อม	1.จัดระบบกำจัดมูลฝอย สิ่งปฏิกูลและมลภาวะสิ่งแวดล้อมที่มี อย่างยั่งยืน 2.เสริมสร้างจิตสำนึกเพื่อป้องกันและแก้ไขมลพิษและปัญหา สิ่งแวดล้อมของชุมชนท้องถิ่นทุกระดับ 3.พัฒนาพื้นที่และอนุรักษ์ธรรมชาติ สิ่งแวดล้อม แหล่งน้ำ ลุ่มน้ำ คลองและป่าไม้ใหม่เพิ่มความอุดมสมบูรณ์	1.แผนงานเคหะ และชุมชน 2.แผนงาน การเกษตร	กองสาธารณสุข และสิ่งแวดล้อม
6.	6.ยุทธศาสตร์ด้านการปรับสมดุลและพัฒนาระบบการบริหารจัดการภาครัฐ	หมวดหมู่ที่6 ไทยเป็นศูนย์กลาง อุตสาหกรรมอิเล็กทรอนิกส์ อัจฉริยะและอุตสาหกรรม ดิจิทัลของอาเซียน	เป้าหมายที่ 6 สร้างหลักประกันสังคมว่า จะมีการให้น้ำและ สุขอนามัยสำหรับทุกคน และมี การบริหารจัดการที่ยั่งยืน	ประเด็นการพัฒนาที่ 6 การเสริมสร้างสังคมที่เข้มแข็ง มั่นคง ปลอดภัยในชีวิตและ ทรัพย์สินของประชาชน	ยุทธศาสตร์ที่ 6 การพัฒนาด้านการบริหารจัดการแบบ บูรณาการ	ยุทธศาสตร์ที่ 6 การพัฒนา ด้าน การเมืองและการ บริหารจัดการที่ดี	1.พัฒนา ปรับปรุงระบบการบริหารจัดการองค์ตามหลักธรรมาภิบาล และการบริหารจัดการบ้านเมืองที่ดี 2.พัฒนาส่งเสริมระบบประชาสัมพันธ์ ระบบสารสนเทศและเทคโนโลยี การดำเนินงานขององค์กร 3.ปรับปรุง และพัฒนาองค์กรให้เหมาะสมและทันสมัย 4.ส่งเสริมและสนับสนุนการมีส่วนร่วมทางการเมืองการปกครองของ ประชาชนตามระบอบประชาธิปไตย	1.แผนงานบริหาร ทั่วไป 2.แผนงานสร้าง ความเข้มแข็งของ ชุมชน	สำนักปลัด กองยุทธศาสตร์ และงบประมาณ กองคลัง
7.		หมวดหมู่ที่7 ไทยมีวิสาหกิจขนาดกลาง และขนาดย่อมที่เข้มแข็ง มี ศักยภาพสูง และสามารถ แข่งขันได้	เป้าหมายที่ 7 สร้างหลักประกันว่าทุกคน เข้าถึงพลังงานสมัยใหม่ใน ราคาที่สามารถซื้อหาได้ เชื่อถือได้และยั่งยืน			ยุทธศาสตร์ที่ 7 ด้านการสาธารณสุข	1.ส่งเสริมและสนับสนุนการพัฒนาบริการสาธารณสุขและงาน สาธารณสุขอื่น 2.ส่งเสริมและสนับสนุนการเฝ้าระวังป้องกันควบคุมโรคติดต่อ 3.ส่งเสริมและสนับสนุนการพัฒนางานสุขภาพภิบาลอาหาร	1.แผนงานเคหะ และชุมชน 2.แผนงาน การเกษตร	กองสาธารณสุข และสิ่งแวดล้อม

ที่	ยุทธศาสตร์ชาติ 20 ปี (พ.ศ. 2561 – 2580)	แผนพัฒนาเศรษฐกิจและสังคมแห่งชาติ ฉบับที่ 13	เป้าหมายการพัฒนาที่ยั่งยืน (Sustainable Development Goals : SDGs)	ยุทธศาสตร์จังหวัดอุดรธานี (พ.ศ.2566-2570)	ยุทธศาสตร์การพัฒนารองครุฑปกครองส่วนท้องถิ่นในเขตจังหวัด (พ.ศ.2566-2570) (ระบุยุทธศาสตร์การพัฒนาของอบจ.)	ยุทธศาสตร์การพัฒนาท้องถิ่นเทศบาล ตำบลเพ็ญ	กลยุทธ์การพัฒนา	แผนงาน	หน่วยงานที่รับผิดชอบหลัก
8.		หมวดหมู่ที่ 8 ไทยมีพื้นที่และเมืองอัจฉริยะที่น่าอยู่ ปลอดภัยเติบโตได้อย่างยั่งยืน	เป้าหมายที่ 8 เติบโตทางเศรษฐกิจที่ต่อเนื่อง ครอบคลุมและยั่งยืน การจ้างงานเต็มที่และมีผลิตภาพ และการมีงานที่สมควรสำหรับทุกคน						
9.		หมวดหมู่ที่ 9 ไทยมีความยากจนข้ามรุ่นลดลง และมีความคุ้มครองทางสังคมที่เพียงพอเหมาะสม	เป้าหมายที่ 9 สร้างโครงสร้างพื้นฐานที่มีความทนทาน ส่งเสริมการพัฒนาอุตสาหกรรมที่ครอบคลุมและยั่งยืน และส่งเสริมนวัตกรรม						
10.		หมวดหมู่ที่ 10 ไทยมีเศรษฐกิจหมุนเวียนและสังคมคาร์บอนต่ำ	เป้าหมายที่ 10 ลดความไม่เสมอภาคภายในและระหว่างประเทศ						
11.		หมวดหมู่ที่ 11 ไทยสามารถลดความเสี่ยงและผลกระทบจากภัยธรรมชาติและการเปลี่ยนแปลงสภาพภูมิอากาศ	เป้าหมายที่ 11 ทำให้เมืองและการตั้งถิ่นฐานของมนุษย์มีความครอบคลุม ปลอดภัย มีภูมิทัศน์ที่ยั่งยืน						
12.		หมวดหมู่ที่ 12 ไทยมีกำลังคนสมรรถนะสูง มุ่งเรียนรู้อย่างต่อเนื่อง ตอบโจทย์การพัฒนาแห่งอนาคต	เป้าหมายที่ 12 สร้างหลักประกันให้มีรูปแบบการบริโภคผลิตที่ยั่งยืน						
13.		หมวดหมู่ที่ 13 ไทยมีภาครัฐที่ทันสมัย มีประสิทธิภาพและตอบโจทย์ประชาชน	เป้าหมายที่ 13 ปฏิบัติการอย่างเร่งด่วนเพื่อต่อสู้กับการเปลี่ยนแปลงสภาพภูมิอากาศและผลกระทบที่เกิดขึ้น						

ที่	ยุทธศาสตร์ชาติ 20 ปี (พ.ศ.2561 - 2580)	แผนพัฒนาเศรษฐกิจและสังคมแห่งชาติ ฉบับที่ 13 (2566 - 2570)	เป้าหมายการพัฒนาที่ยั่งยืน Sustainable Development Goals : SDGs	ยุทธศาสตร์จังหวัดอุดรธานี (พ.ศ.2566-2570)	ยุทธศาสตร์การพัฒนา ขององค์กรปกครองส่วนท้องถิ่นในเขตจังหวัด (พ.ศ.2566-2570) (ระบุยุทธศาสตร์การพัฒนาของ อบจ.)	ยุทธศาสตร์การพัฒนา ท้องถิ่น เทศบาลตำบลเจริญ	กลยุทธ์การพัฒนา	แผนงาน	หน่วยงานที่รับผิดชอบหลัก
14			เป้าหมายที่ 14 อนุรักษ์และใช้ประโยชน์จากมหาสมุทร ทะเล และทรัพยากรทางทะเลอย่างยั่งยืนเพื่อการพัฒนาที่ยั่งยืน						
15			เป้าหมายที่ 15 ปกป้องฟื้นฟู และสนับสนุนการใช้ระบบนิเวศบนบกอย่างยั่งยืน จัดการป่าไม้อย่างยั่งยืน ต่อสู้การกลายสภาพเป็นทะเลทราย หยุดการเสื่อมโทรมของที่ดินและฟื้นสภาพกลับมาใหม่ และหยุดการสูญเสียความหลากหลายทางชีวภาพ						
16			เป้าหมายที่ 16 ส่งเสริมสังคมที่สงบสุขและครอบคลุมเพื่อการพัฒนาที่ยั่งยืน ให้ทุกคนเข้าถึงความยุติธรรม และสร้างสถาบันที่มีประสิทธิภาพ รับผิดชอบ และครอบคลุมในทุกระดับ						
17			เป้าหมายที่ 17 เสริมความเข้มแข็งให้แก่กลไกการดำเนินงานและฟื้นฟูสภาพหุ้นส่วนความร่วมมือระดับโลก สำหรับการการพัฒนาที่ยั่งยืน						
รวม	6 ยุทธศาสตร์	13 หมวดหมาย	17 เป้าหมาย	6 ประเด็นการพัฒนา	6 ยุทธศาสตร์	7 ยุทธศาสตร์	24 กลยุทธ์	11 แผนงาน	7 หน่วยงานฯ

**บัญชีสรุปโครงการพัฒนา
ทบทวนแผนพัฒนาท้องถิ่น (พ.ศ.2566 – 2570) ครั้งที่ 1/2566)
เทศบาลตำบลเพ็ญ อำเภอเพ็ญ จังหวัดอุดรธานี**

ยุทธศาสตร์ กลยุทธ์ แผนงาน	ปี 2566		ปี 2567		ปี 2568		ปี 2569		ปี 2570		รวม 5 ปี	
	จำนวน โครงการ	งบประมาณ (บาท)	จำนวน โครงการ	งบประมาณ (บาท)	จำนวน โครงการ	งบประมาณ (บาท)	จำนวน โครงการ	งบประมาณ (บาท)	จำนวน โครงการ	งบประมาณ (บาท)	จำนวน โครงการ	งบประมาณ (บาท)
ยุทธศาสตร์ที่ 1 ด้านโครงสร้างพื้นฐาน												
1.1 กลยุทธ์ ก่อสร้าง ปรับปรุงซ่อมแซมพัฒนาดานทางเท้า ระบายน้ำ												
(1) แผนงานอุตสาหกรรมและการโยธา	21	20,034,100	36	29,544,800	6	21,082,000	-	-	1	450,000	64	71,110,900
(2) แผนงานคชชและชุมชน	-	-	1	500,000	-	-	-	-	-	-	1	500,000
1.2 กลยุทธ์ปรับปรุง พัฒนาระบบจราจร และจัดระเบียบการจราจร แก้ไขจุดเสี่ยงอุบัติเหตุ												
(1) แผนงานอุตสาหกรรมและการโยธา	2	577,500	2	640,000	1	200,000	-	-	-	-	5	1,417,500
1.3 กลยุทธ์ก่อสร้าง ปรับปรุงพัฒนาระบบสาธารณูปโภค สาธารณูปการและการผังเมือง												
(1) แผนงานอุตสาหกรรมและการโยธา	9	11,858,700	2	500,000	2	800,000	1	890,000	-	-	14	14,048,700
รวม	32	32,470,300	41	31,184,800	9	22,082,000	1	890,000	1	450,000	84	87,077,100
ยุทธศาสตร์ที่ 2 การพัฒนาเศรษฐกิจและการท่องเที่ยว กีฬาและนันทนาการ												
2.1 กลยุทธ์ ปรับปรุง ซ่อมแซมและพัฒนาสาธารณูปการ ด้านเศรษฐกิจ ตลาดสด สถานีขนส่ง โรงฆ่าสัตว์ ฯลฯ												
(1) แผนงานอุตสาหกรรมและการโยธา	1	2,387,000	1	500,000	-	-	-	-			2	2,887,000
(2) แผนงานการพาณิชย์	1	20,000	1	20,000	1	20,000	1	20,000	1	20,000	5	100,000
2.2 กลยุทธ์ ส่งเสริมและสนับสนุนการพัฒนาอาชีพ ภูมิปัญญาชาวบ้าน ผลิตภัณฑ์ชุมชนและอุตสาหกรรมท้องถิ่น												
(1) แผนงานบริหารทั่วไป	1	100,000	1	100,000	1	100,000	1	100,000	1	100,000	5	500,000
(2) แผนงานสร้างความเข้มแข็งชุมชน	2	150,000	2	150,000	2	150,000	1	100,000	1	100,000	8	650,000

ยุทธศาสตร์ กลยุทธ์ แผนงาน	ปี 2566		ปี 2567		ปี 2568		ปี 2569		ปี 2570		รวม 5 ปี	
	จำนวน โครงการ	งบประมาณ (บาท)	จำนวน โครงการ	งบประมาณ (บาท)	จำนวน โครงการ	งบประมาณ (บาท)	จำนวน โครงการ	งบประมาณ (บาท)	จำนวน โครงการ	งบประมาณ (บาท)	จำนวน โครงการ	งบประมาณ (บาท)
2.3 กลยุทธ์ ปรับปรุงและพัฒนาโบราณสถานและโบราณวัตถุให้เป็นแหล่งท่องเที่ยว เชิงวัฒนธรรม (1) แผนงานการศึกษา วัฒนธรรมและนันทนาการ	1	1,000,000	-	-	1	100,000	-	-	-	-	2	1,100,000
2.4 กลยุทธ์ ส่งเสริมและสนับสนุนการพัฒนาด้านกีฬา (1) แผนงานอุตสาหกรรมและการโยธา	-	-	1	250,000	-	-	-	-	-	-	1	250,000
2.5 กลยุทธ์ ปรับปรุงพื้นที่จำหน่ายสินค้าให้รองรับการจำหน่ายสินค้ามากขึ้นขยายตลาด/ปรับปรุงตลาด (1) แผนงานการท่องเที่ยว	-	-	-	-	-	-	-	-	-	-	-	-
รวม	6	3,657,000	6	1,020,000	5	370,000	3	220,000	3	220,000	23	5,487,000
ยุทธศาสตร์ที่ 3 กทพัฒนาด้านสังคมและคุณภาพชีวิต												
3.1 กลยุทธ์ ส่งเสริมระดับเด็ก สตรี คนชรา ผู้พิการ ผู้ยากไร้และผู้ด้อยโอกาส (1) แผนงานงบกลาง	3	4,508,000	3	4,508,000	3	4,508,000	3	4,508,000	3	4,508,000	15	22,540,000
3.2 กลยุทธ์ พัฒนาคูณภาพชีวิต เด็ก สตรี เยาวชน คนชรา ผู้พิการ ผู้ด้อยโอกาส และส่งเสริมอาชีพผู้สูงอายุ (1) แผนงานสร้างความเข้มแข็งของชุมชน (2) แผนงานอุตสาหกรรมและการโยธา	12 1	620,000 50,000	8 1	390,000 50,000	8 1	390,000 50,000	8 1	390,000 50,000	8 1	390,000 50,000	44 5	2,180,000 200,000
3.3 กลยุทธ์ ส่งเสริม และสนับสนุนการแก้ไขปัญหาเสถียรภาพและคุณภาพชีวิตคนและสัตว์ในพื้นที่ผ่านการทำนุบำรุงและรักษา (1) แผนงานรักษาความสงบภายใน	1	20,000	1	20,000	1	20,000	1	20,000	1	20,000	5	100,000
3.4 กลยุทธ์ ส่งเสริมและสนับสนุนการพัฒนาาระบบการป้องกันและบรรเทาสาธารณภัย และการรักษาความสงบเรียบร้อยในชุมชน (1) แผนงานรักษาความสงบภายใน	3	110,000	3	110,000	3	110,000	3	110,000	3	110,000	15	550,000
3.5 กลยุทธ์ ส่งเสริมและสนับสนุนการมีส่วนร่วมของประชาชนในการพัฒนาท้องถิ่น (1) แผนงานสร้างความเข้มแข็งของชุมชน	4	570,000	4	570,000	4	570,000	4	570,000	4	570,000	20	2,850,000
รวม	24	5,878,000	20	5,648,000	20	5,648,000	20	5,648,000	20	5,648,000	104	28,470,000

ยุทธศาสตร์ กลยุทธ์ แผนงาน	ปี 2566		ปี 2567		ปี 2568		ปี 2569		ปี 2570		รวม 5 ปี	
	จำนวน โครงการ	งบประมาณ (บาท)	จำนวน โครงการ	งบประมาณ (บาท)	จำนวน โครงการ	งบประมาณ (บาท)	จำนวน โครงการ	งบประมาณ (บาท)	จำนวน โครงการ	งบประมาณ (บาท)	จำนวน โครงการ	งบประมาณ (บาท)
ยุทธศาสตร์ที่ 4 การพัฒนาด้านการศึกษา ศาสนาและภูมิปัญญาท้องถิ่น												
4.1 กลยุทธ์ สนับสนุนการจัดการศึกษาปฐมวัย และส่งเสริมการศึกษาขั้นพื้นฐานอย่างมีคุณภาพ												
(1) แผนงานการศึกษา	30	7,987,400	28	7,983,800	26	7,683,800	26	7,683,800	26	7,683,800	136	39,022,600
(2) แผนงานอุตสาหกรรมและการโยธา	4	952,500	1	200,000	1	251,800	-	-	-	-	6	1,404,300
4.2 กลยุทธ์ ทำนุบำรุงศาสนา ศิลปวัฒนธรรม จารีต ประเพณีภูมิปัญญาท้องถิ่น วันสำคัญทางศาสนาและสถาบันพระมหากษัตริย์												
(1) แผนงานศาสนาวัฒนธรรม และนันทนาการ	8	1,250,000	6	1,110,000	6	1,110,000	6	1,110,000	6	1,110,000	32	5,690,000
รวม	42	10,189,900	35	9,293,800	33	9,045,600	32	8,793,800	32	8,793,800	174	46,116,900
ยุทธศาสตร์ที่ 5												
ด้านทรัพยากรธรรมชาติและสิ่งแวดล้อม												
5.1 กลยุทธ์ จัดระบบกำจัดขยะมูลฝอยสิ่งปฏิกูลและมลภาวะสิ่งแวดล้อมที่ยั่งยืน												
(1) แผนงานอุตสาหกรรมและการโยธา	2	800,000	1	1,000,000	-	-	-	-	-	-	3	1,800,000
(2) แผนงานคหะและชุมชน	3	1,060,000	1	50,000	1	50,000	1	50,000	1	50,000	7	1,260,000
5.2 กลยุทธ์ เสริมสร้างจิตสำนึกป้องกันและแก้ไขมลพิษและปัญหาสิ่งแวดล้อมของชุมชนท้องถิ่นทุกระดับ												
(1) แผนงานคหะและชุมชน	5	270,000	4	220,000	4	220,000	4	220,000	4	220,000	21	1,150,000
5.3 กลยุทธ์ พัฒนาศักยภาพอนุรักษ์ธรรมชาติ สิ่งแวดล้อม แหล่งน้ำ ลุ่มน้ำ คลองและป่าไม้ให้มีความอุดมสมบูรณ์												
(1) แผนงานสร้างความเข้มแข็งของชุมชน	1	20,000	1	20,000	1	20,000	1	20,000	1	20,000	5	100,000
(2) แผนงานคหะและชุมชน	3	350,000	3	350,000	2	100,000	2	100,000	2	100,000	12	1,000,000
(3) แผนงานบริหารทั่วไป	1	10,000	1	10,000	1	10,000	1	10,000	1	10,000	5	50,000
รวม	15	2,510,000	11	1,650,000	9	400,000	9	400,000	9	400,000	53	5,360,000

ยุทธศาสตร์ กลยุทธ์ แผนงาน	ปี 2566		ปี 2567		ปี 2568		ปี 2569		ปี 2570		รวม 5 ปี	
	จำนวน โครงการ	งบประมาณ (บาท)	จำนวน โครงการ	งบประมาณ (บาท)	จำนวน โครงการ	งบประมาณ (บาท)	จำนวน โครงการ	งบประมาณ (บาท)	จำนวน โครงการ	งบประมาณ (บาท)	จำนวน โครงการ	งบประมาณ (บาท)
ยุทธศาสตร์ที่ 6 การพัฒนาด้านการเมืองการบริหารจัดการที่ดี												
6.1 กลยุทธ์ พัฒนา ปรับปรุงระบบการบริหารจัดการองค์การตามหลักธรรมาภิบาล และการบริหารจัดการบ้านเมืองที่ดี												
(1) แผนงานบริหารทั่วไป	8	1,885,000	5	1,870,000	4	870,000	4	870,000	4	870,000	25	6,365,000
(2) แผนงานรักษาความสงบภายใน	5	380,000	5	380,000	5	380,000	5	380,000	5	380,000	25	1,900,000
(3) แผนงานอุตสาหกรรมและการโยธา	1	100,000	2	130,000	1	100,000	1	100,000	1	100,000	6	530,000
6.2 กลยุทธ์ พัฒนาส่งเสริมระบบประชาธิปไตย ระบบสารสนเทศและเทคโนโลยีการดำเนินงานขององค์กร												
(1) แผนงานงบกลาง	1	400,000	1	400,000	1	400,000	1	400,000	1	400,000	5	2,000,000
(2) แผนงานคณะและชุมชน	6	960,000	6	960,000	6	960,000	6	960,000	6	960,000	30	4,800,000
6.3 กลยุทธ์ ปรับปรุงและพัฒนาองค์กรให้ทันสมัย												
(1) แผนงานบริหารทั่วไป	1	20,000	1	20,000	1	20,000	1	20,000	1	20,000	5	100,000
(2) แผนงานรักษาความสงบภายใน	1	300,000	1	100,000	-	-	-	-	-	-	2	400,000
(3) แผนงานอุตสาหกรรมและการโยธา	-	-	1	500,000	1	250,000	-	-	-	-	2	750,000
6.4 กลยุทธ์ ส่งเสริมและสนับสนุนการมีส่วนร่วมทางการเมืองการปกครองของประชาชนตามระบอบประชาธิปไตย												
(1) แผนงานบริหารทั่วไป	5	420,000	6	920,000	5	420,000	5	420,000	5	420,000	26	2,600,000
รวม	28	4,465,000	28	5,280,000	24	3,400,000	23	3,150,000	23	3,150,000	126	19,445,000
ยุทธศาสตร์ที่ 7 การพัฒนา ด้านสาธารณสุข												
7.1 กลยุทธ์ ส่งเสริมและสนับสนุนการพัฒนาบริการสาธารณสุขและงานสาธารณสุขอื่น												
(1) แผนงานสาธารณสุข	2	100,000	2	100,000	2	100,000	2	100,000	2	100,000	10	500,000
(2) แผนงานงบกลาง	1	100,000	1	100,000	1	100,000	1	100,000	1	100,000	5	500,000
7.2 กลยุทธ์ ส่งเสริมและสนับสนุนการเฝ้าระวัง ป้องกันควบคุมโรคติดต่อและโรคอุบัติใหม่												
(1) แผนงานสาธารณสุข	4	160,000	4	160,000	4	160,000	4	160,000	4	160,000	20	800,000
รวม	7	360,000	7	360,000	7	360,000	7	360,000	7	360,000	35	1,800,000
รวมทั้งสิ้น	154	59,536,200	148	54,436,600	107	41,305,600	95	19,461,800	95	19,021,800	599	193,756,000

บัญชีสรุปโครงการพัฒนา
ที่นำมาจากแผนชุมชน
ทบทวนแผนพัฒนาท้องถิ่น (พ.ศ.2566 – 2570) ครั้งที่ 1/2566
เทศบาลตำบลเพ็ญ อำเภอเพ็ญ จังหวัดอุดรธานี

ชุมชน	ปี 2566		ปี 2567		ปี 2568		ปี 2569		ปี 2570		รวม 5 ปี	
	จำนวนโครงการ	งบประมาณ (บาท)	จำนวนโครงการ	งบประมาณ (บาท)	จำนวนโครงการ	งบประมาณ (บาท)	จำนวนโครงการ	งบประมาณ (บาท)	จำนวนโครงการ	งบประมาณ (บาท)	จำนวนโครงการ	งบประมาณ (บาท)
ชุมชนที่ 1 หมู่ที่ 1 เพ็ญ	1	2,387,000	6	5,062,000	-	-	-	-	-	-	7	7,449,000
ชุมชนที่ 2 หมู่ที่ 7 เกาะแก้ว	2	622,000	10	4,900,000	-	-	-	-	-	-	12	5,522,000
ชุมชนที่ 3 หมู่ที่ 8 เหล่าสูง	3	1,294,000	9	9,035,000	-	-	-	-	-	-	12	10,329,000
ชุมชนที่ 4 หมู่ที่ 11 สันป่าตอง	1	400,000	4	1,787,800	-	-	-	-	-	-	5	2,187,000
ชุมชนที่ 5 หมู่ที่ 15 ศรีสว่างวงศ์	4	5,742,000	5	6,026,000	-	-	-	-	-	-	9	11,768,000
รวม	11	10,445,000	34	26,810,000	-	-	-	-	-	-	45	37,255,000

- 1.ยุทธศาสตร์ขององค์กรปกครองส่วนท้องถิ่น ยุทธศาสตร์ที่ 1 ยุทธศาสตร์การพัฒนาด้านโครงสร้างพื้นฐาน
- 1.1 กลยุทธ์ ก่อสร้าง ปรับปรุงซ่อมแซมพัฒนาถนน ทางเท้า ระบบระบายน้ำและระบบไฟฟ้าแสงสว่าง
- (1) แผนงาน แผนงานอุตสาหกรรมและการโยธา

ที่	โครงการ	วัตถุประสงค์	เป้าหมาย (ผลผลิตของโครงการ)	งบประมาณและที่ผ่านมา					ตัวชี้วัด (KPI)	ผลที่คาดว่าจะได้รับ	หน่วยงาน รับผิดชอบ หลัก
				2566 (บาท)	2567 (บาท)	2568 (บาท)	2569 (บาท)	2570 (บาท)			
3	โครงการปรับปรุงถนน แอสฟัลท์ติกคอนกรีต สันป่าตอง 1	เพื่อพัฒนาเส้นทาง คมนาคม	หมู่ที่11 ขนาดกว้าง 5 เมตร ยาว 209 เมตร หนา 0.04 เมตร พื้นที่ เฉลี่ยไม่น้อยกว่า 1,045 ตาราง เมตร	-	-	-	-	450,000	ร้อยละ 80	ประชาชนสัญจร ไปมาสะดวก	กองช่าง

- 1.ยุทธศาสตร์ขององค์กรปกครองส่วนท้องถิ่น ยุทธศาสตร์ที่ 1 ยุทธศาสตร์การพัฒนาด้านโครงสร้างพื้นฐาน
- 1.1 กลยุทธ์ ก่อสร้าง ปรับปรุงซ่อมแซมพัฒนาถนน ทางเท้า ระบบระบายน้ำและระบบไฟฟ้าแสงสว่าง
- (1) แผนงาน แผนงานอุตสาหกรรมและการโยธา

ที่	โครงการ	วัตถุประสงค์	เป้าหมาย (ผลผลิตของโครงการ)	งบประมาณและที่ผ่านมา					ตัวชี้วัด (KPI)	ผลที่คาดว่าจะได้รับ	หน่วยงาน รับผิดชอบ หลัก
				2566 (บาท)	2567 (บาท)	2568 (บาท)	2569 (บาท)	2570 (บาท)			
4	โครงการก่อสร้างระบบระบายน้ำซอยวุฒาธิคุณ 18	เพื่อการระบายน้ำเสียออกจากชุมชน	ซอยวุฒาธิคุณ 18 บ้านเกาะแก้ว หมู่ 7 กว้าง 0.60 เมตร ลึกเฉลี่ย 0.50 เมตร ยาว 160 เมตร	500,000	-	-	-	-	ร้อยละ 80	น้ำไม่ท่วมขัง	กองช่าง
5	โครงการก่อสร้างระบบระบายน้ำถนนไชยเชษฐ (ข้างสำนักงานที่ดินอำเภอเพ็ญ)	เพื่อการระบายน้ำเสียออกจากชุมชน	ถนนไชยเชษฐ์ (ข้างสำนักงานที่ดินอำเภอเพ็ญ) กว้าง 0.60 เมตร ลึกเฉลี่ย 0.50 เมตร ยาว 383 เมตร ตามแบบแปลนและรายละเอียดที่ต.เพ็ญ กำหนด	1,222,000	-	-	-	-	ร้อยละ 80	น้ำไม่ท่วมขัง	กองช่าง
6	โครงการก่อสร้างระบบระบายน้ำข้างปั๊มน้ำมันศรีพลัง บ้านเหล่าสูง หมู่ 8	เพื่อการระบายน้ำเสียออกจากชุมชน	หมู่ 8 - วางท่อคสล.อัดแรงขนาดเส้นผ่าศูนย์กลาง 1.00 x 1.00 เมตร จำนวน 43 ท่อน พร้อมบ่อพัก 5 บ่อ - ก่อสร้างพื้นผิว คสล. กว้าง 4.00 เมตร ยาว 48.00 เมตร หนา 0.15 เมตร	443,100	-	-	-	-	ร้อยละ 80	น้ำไม่ท่วมขัง	กองช่าง

- 1.ยุทธศาสตร์ขององค์กรปกครองส่วนท้องถิ่น ยุทธศาสตร์ที่ 1 ยุทธศาสตร์การพัฒนาด้านโครงสร้างพื้นฐาน
- 1.1 กลยุทธ์ ก่อสร้าง ปรับปรุงซ่อมแซมพัฒนาถนน ทางเท้า ระบบระบายน้ำและระบบไฟฟ้าแสงสว่าง
- (1) แผนงาน แผนงานอุตสาหกรรมและการโยธา

ที่	โครงการ	วัตถุประสงค์	เป้าหมาย (ผลผลิตของโครงการ)	งบประมาณและที่ผ่านมา					ตัวชี้วัด (KPI)	ผลที่คาดว่าจะได้รับ	หน่วยงาน รับผิดชอบหลัก
				2566 (บาท)	2567 (บาท)	2568 (บาท)	2569 (บาท)	2570 (บาท)			
7	โครงการปรับปรุงผิวจราจร คสล.วัดมาธิคุณ 16 ถึง วัดมาธิคุณ 18	เพื่อขยายผิวไหล่ทาง	บ้านเกาะแก้ว หมู่ 7 วัดมาธิคุณ 16 ถึง วัดมาธิคุณ 18 ทุบรื้อร่องไหล่ทาง คสล. ขยายผิวไหล่ทาง ช้างละ 0.80 เมตร ยาว 144 เมตร	111,400	-	-	-	-	ร้อยละ 80	ประชาชนสัญจร ไปมาได้รับความ สะดวก	กองช่าง
8	โครงการปรับปรุงผิวจราจร คสล.วัดเกาะแก้ว ถึง แยกวัดมาธิคุณ 16	เพื่อพัฒนาเส้นทางคมนาคม	บ้านเกาะแก้ว หมู่ 7 วัดเกาะแก้วถึง แยกวัดมาธิคุณ 16 ขยายผิวไหล่ทาง กว้างรวม 1.50 เมตร ยาว 60.30 เมตร พร้อมวาง ท่อ คสล. อัดแรงขนาด เส้นผ่าศูนย์กลาง 0.40 x 1.00 เมตร จำนวน 8 ท่อน พร้อมบ่อพัก 1 บ่อ	82,000	-	-	-	-	ร้อยละ 80	ประชาชนสัญจร ไปมาได้รับความ สะดวก	กองช่าง

1.ยุทธศาสตร์ขององค์กรปกครองส่วนท้องถิ่น ยุทธศาสตร์ที่ 1 ยุทธศาสตร์การพัฒนาด้านโครงสร้างพื้นฐาน
 1.1 กลยุทธ์ ก่อสร้าง ปรับปรุงซ่อมแซมพัฒนาถนน ทางเท้า ระบบระบายน้ำและระบบไฟฟ้าแสงสว่าง
 (1) แผนงาน แผนงานอุตสาหกรรมและการโยธา

ที่	โครงการ	วัตถุประสงค์	เป้าหมาย (ผลผลิตของโครงการ)	งบประมาณและที่ผ่านมา					ตัวชี้วัด (KPI)	ผลที่คาดว่าจะได้รับ	หน่วยงาน รับผิดชอบ หลัก
				2566 (บาท)	2567 (บาท)	2568 (บาท)	2569 (บาท)	2570 (บาท)			
9	โครงการปรับปรุงถนน คสล. สายรัตนโกสินทร์ (หลังสถานีขนส่ง)	เพื่อพัฒนาเส้นทาง คมนาคม	สายรัตนโกสินทร์ (หลังสถานีขนส่ง) ขุดรื้อถนน คสล.เดิม แล้วสร้างใหม่ กว้าง 7.00 เมตร ยาว 212 เมตร หนา 0.15 เมตร พร้อมวางระบายน้ำ ขนาดกว้าง 0.60 เมตร ลึกเฉลี่ย 0.50 เมตร ยาว 424 เมตร	-	-	2,903,000	-	-	ร้อยละ 80	ประชาชน สัญจร ไป – มา ได้รับความ สะดวก	กองช่าง
10	โครงการปรับปรุงระบบ ระบายน้ำหลังสถานี ขนส่ง	เพื่อการระบายน้ำเสีย ออกจากชุมชน	วางท่อ คสล.เส้นผ่าศูนย์กลาง 0.80 x 1.00 เมตร จำนวน 17 ท่อน พร้อมวางบ่อพัก และทำการขุดลอก หน้าดินร่องน้ำ กว้าง 5 เมตร ยาว 190 เมตร	125,000					ร้อยละ 80	น้ำไม่ท่วมขัง	กองช่าง

1.ยุทธศาสตร์ขององค์กรปกครองส่วนท้องถิ่น ยุทธศาสตร์ที่ 1 ยุทธศาสตร์การพัฒนาด้านโครงสร้างพื้นฐาน
 1.1 กลยุทธ์ ก่อสร้าง ปรับปรุงซ่อมแซมพัฒนาถนน ทางเท้า ระบบระบายน้ำและระบบไฟฟ้าแสงสว่าง
 (1) แผนงาน แผนงานอุตสาหกรรมและการโยธา

ที่	โครงการ	วัตถุประสงค์	เป้าหมาย (ผลผลิตของโครงการ)	งบประมาณและที่ผ่านมา					ตัวชี้วัด (KPI)	ผลที่คาดว่าจะได้รับ	หน่วยงาน รับผิดชอบ หลัก
				2566 (บาท)	2567 (บาท)	2568 (บาท)	2569 (บาท)	2570 (บาท)			
11	โครงการก่อสร้างถนนคสล. สายวุฒาธิคุณ 11 (สร้างก๊อก)	เพื่อพัฒนาเส้นทางคมนาคม	หมู่ 15 สายวุฒาธิคุณ 11 (สร้างก๊อก) กว้าง 4.00 เมตร ยาว 50 เมตร หนา 0.15 เมตร หรือมีพื้นที่ คสล. ไม่น้อยกว่า 200 ตารางเมตร (รายละเอียดตามแบบแปลนที่เทศบาลตำบลเพ็ญกำหนด)	144,800	-	-	-	-	ร้อยละ 80	ประชาชนสัญจรไปมาได้รับความสะดวก	กองช่าง
12	โครงการปรับปรุงทางแยก (ทางหลวงแผ่นดินสาย 2022 แยกถนนไชยเชษฐ์)	เพื่อพัฒนาเส้นทางคมนาคม	ทำการปรับปรุงทางแยก คสล. หนา 0.15 เมตร หรือมีพื้นที่ คสล. ไม่น้อยกว่า 138 ตารางเมตร	136,300					ร้อยละ 80	ประชาชนสัญจรไปมาได้รับความสะดวก	กองช่าง
13	โครงการปรับปรุงทางแยก (ทางหลวงแผ่นดินสาย 2022 แยกถนนรัตนโกสินทร์)	เพื่อพัฒนาเส้นทางคมนาคม	ทำการปรับปรุงทางแยก คสล. หนา 0.15 เมตร หรือมีพื้นที่ คสล. ไม่น้อยกว่า 56 ตารางเมตร	49,100					ร้อยละ 80	ประชาชนสัญจรไปมาได้รับความสะดวก	กองช่าง

1.ยุทธศาสตร์ขององค์กรปกครองส่วนท้องถิ่น ยุทธศาสตร์ที่ 1 ยุทธศาสตร์การพัฒนาด้านโครงสร้างพื้นฐาน
 1.1 กลยุทธ์ ก่อสร้าง ปรับปรุงซ่อมแซมพัฒนาถนน ทางเท้า ระบบระบายน้ำและระบบไฟฟ้าแสงสว่าง
 (1) แผนงาน แผนงานอุตสาหกรรมและการโยธา

ที่	โครงการ	วัตถุประสงค์	เป้าหมาย (ผลผลิตของโครงการ)	งบประมาณและที่ผ่านมา					ตัวชี้วัด (KPI)	ผลที่คาดว่าจะได้รับ	หน่วยงาน รับผิดชอบ หลัก
				2566 (บาท)	2567 (บาท)	2568 (บาท)	2569 (บาท)	2570 (บาท)			
14	โครงการปรับปรุงคลองระบายน้ำคลองหนองเป็ด (ท่าล้อ)	เพื่อการระบายน้ำฝนและน้ำเสียออกจากชุมชน	หมู่ที่ 7 โดยทำการวางท่อระบายน้ำเหลี่ยมสำเร็จรูป (ใต้ทางเท้า) ขนาด 1.50x1.50x1.00 ม. จำนวน 60 ท่อน ท่อระบายน้ำเหลี่ยมสำเร็จรูป (ใต้ผิวจราจร) ขนาด 1.50 x 1.50 x1.00 ม. จำนวน 5 ท่อน และปรับปรุงผิวจราจร คสล.พื้นที่ผิวไม่น้อยกว่า 136 ตร.ม. หน้า 0.15 ม. (รายละเอียดตามแบบ ทต.เพ็ญ กำหนด)	879,700	-	-	-	-	ร้อยละ 80	น้ำไม่ท่วมขัง	กองช่าง
15	โครงการปรับปรุงระบบระบายน้ำบริเวณสี่แยกหน้าวัดเกาะแก้ว	เพื่อการระบายน้ำเสียออกจากชุมชน	หมู่ที่ 1 โดยทำการท่อบริเวณ คสล.แล้ว ก่อสร้างรางระบายน้ำ คสล. ขนาด กว้าง 0.60 เมตร ลึกเฉลี่ย 0.50 เมตร ยาว 6.50 เมตร (รายละเอียดตามแบบ ทต.เพ็ญ กำหนด)	23,200	-	-	-	-	ร้อยละ 80	น้ำไม่ท่วมขัง	กองช่าง

1.ยุทธศาสตร์ขององค์กรปกครองส่วนท้องถิ่น ยุทธศาสตร์ที่ 1 ยุทธศาสตร์การพัฒนาด้านโครงสร้างพื้นฐาน
 1.1 กลยุทธ์ ก่อสร้าง ปรับปรุงซ่อมแซมพัฒนาถนน ทางเท้า ระบบระบายน้ำและระบบไฟฟ้าแสงสว่าง
 (1) แผนงาน แผนงานอุตสาหกรรมและการโยธา

ที่	โครงการ	วัตถุประสงค์	เป้าหมาย (ผลผลิตของโครงการ)	งบประมาณและที่ผ่านมา					ตัวชี้วัด (KPI)	ผลที่คาดว่าจะได้รับ	หน่วยงาน รับผิดชอบ หลัก
				2566 (บาท)	2567 (บาท)	2568 (บาท)	2569 (บาท)	2570 (บาท)			
16	โครงการก่อสร้างถนน คสล. เลียบลำน้ำเพ็ญ ฝั่งตะวันตกพร้อมกับ ซอยเชื่อมและฝั่ง ตะวันออกส่วนต่อขยาย หมู่ที่ 1, หมู่ที่ 7	เพื่อให้ประชาชนสัญจร ไป - มาได้สะดวก	หมู่ที่ 1, หมู่ที่ 7 โดยทำการก่อสร้างถนน คสล.เลียบ ลำน้ำเพ็ญฝั่งตะวันตกพร้อมกับซอย เชื่อมต่อและฝั่งตะวันออกส่วนต่อ ขยาย ขนาดผิวจราจรกว้าง 2.00 - 4.00 ม. ยาวรวม 1,200 เมตร หนา 0.15 เมตร หรือมีพื้นที่ผิว คสล.ไม่ น้อยกว่า 3,740 ตารางเมตร พร้อม ติดตั้งเสาไฟส่องสว่างโซล่าเซลล์ LED 250 w จำนวน 56 ต้น (รายละเอียดตามแบบ ทต.เพ็ญ กำหนด)	3,211,000	-	-	-	-	ร้อยละ 80	ประชาชน สัญจรไป - มา ได้สะดวก	กองช่าง

- 1.ยุทธศาสตร์ขององค์กรปกครองส่วนท้องถิ่น ยุทธศาสตร์ที่ 1 ยุทธศาสตร์การพัฒนาด้านโครงสร้างพื้นฐาน
- 1.1 กลยุทธ์ ก่อสร้าง ปรับปรุงซ่อมแซมพัฒนาถนน ทางเท้า ระบบระบายน้ำและระบบไฟฟ้าแสงสว่าง
- (1) แผนงาน แผนงานอุตสาหกรรมและการโยธา

ที่	โครงการ	วัตถุประสงค์	เป้าหมาย (ผลผลิตของโครงการ)	งบประมาณและที่ผ่านมา					ตัวชี้วัด (KPI)	ผลที่คาดว่าจะได้รับ	หน่วยงาน รับผิดชอบ หลัก
				2566 (บาท)	2567 (บาท)	2568 (บาท)	2569 (บาท)	2570 (บาท)			
17	โครงการปรับปรุงถนนและระบบระบายน้ำ ซอยวุฒาธิคุณ 4	เพื่อการระบายน้ำเสียออกจากชุมชน และสัญจรไป – มา สะดวกปลอดภัย	หมู่ที่ 1 โดยทำการทุบหรือผิวจราจรเดิมแล้ว ก่อสร้างใหม่ 248.25 ตารางเมตร ขยายไหล่ทางคอนกรีต กว้าง 0.70 เมตร ยาว 85.50 เมตร พร้อมคันหิน เตี้ย วางท่อระบายน้ำ คสล. Ø 0.40 x 1.00 จำนวน 107 ท่อน พร้อมบ่อ พัก 11 บ่อ วางท่อระบายน้ำ คสล. Ø 0.60 x 1.00 จำนวน 13 ท่อน พร้อมบ่อพัก1 บ่อ (รายละเอียด ตามแบบ ทต.เพ็ญ กำหนด)	574,500	-	-	-	-	ร้อยละ 80	- น้ำไม่ท่วมขัง - ประชาชน สัญจร ไป – มา สะดวก ปลอดภัย	กองช่าง

1.ยุทธศาสตร์ขององค์กรปกครองส่วนท้องถิ่น ยุทธศาสตร์ที่ 1 ยุทธศาสตร์การพัฒนาด้านโครงสร้างพื้นฐาน
 1.1 กลยุทธ์ ก่อสร้าง ปรับปรุงซ่อมแซมพัฒนาถนน ทางเท้า ระบบระบายน้ำและระบบไฟฟ้าแสงสว่าง
 (1) แผนงาน แผนงานเคหะและชุมชน

ที่	โครงการ	วัตถุประสงค์	เป้าหมาย (ผลผลิตของโครงการ)	งบประมาณและที่ผ่านมา					ตัวชี้วัด (KPI)	ผลที่คาดว่าจะได้รับ	หน่วยงาน รับผิดชอบ หลัก
				2566 (บาท)	2567 (บาท)	2568 (บาท)	2569 (บาท)	2570 (บาท)			
1	โครงการติดตั้งเสาไฟฟ้า ประติมากรรม	- เพื่อส่องสว่างให้ ประชาชนที่สัญจร ไป - มา ในเวลากลางคืน ได้สะดวก	ติดตั้งเสาไฟฟ้าประติมากรรม ขนาดสูง 6 เมตร จำนวน 8 ต้น	-	500,000	-	-	-	ร้อยละ 70	- สามารถส่อง สว่างให้ ประชาชนที่ สัญจร ไป - มา ในเวลากลางคืน ได้สะดวก	กองช่าง

1.ยุทธศาสตร์ขององค์กรปกครองส่วนท้องถิ่น ยุทธศาสตร์ที่ 1 ยุทธศาสตร์การพัฒนาด้านโครงสร้างพื้นฐาน

1.2 กลยุทธ์ ปรับปรุง พัฒนาระบบจราจร และจัดระเบียบการจราจรแก้ไขจุดเสี่ยงอุบัติเหตุ

(1) แผนงาน แผนงานอุตสาหกรรมและการโยธา

ที่	โครงการ	วัตถุประสงค์	เป้าหมาย (ผลผลิตของโครงการ)	งบประมาณและที่ผ่านมา					ตัวชี้วัด (KPI)	ผลที่คาดว่าจะได้รับ	หน่วยงาน รับผิดชอบหลัก
				2566 (บาท)	2567 (บาท)	2568 (บาท)	2569 (บาท)	2570 (บาท)			
1	โครงการจัดทำป้ายชอย	- เพื่อความสะดวกในการเดินทางและการบอกตำแหน่งขอเส้นทางในการคมนาคม	จัดทำป้ายชอยชอย ขนาด 0.80 x 0.25 เมตร สูง 2.82 เมตร (รวมลงดิน 0.50 เมตร) จำนวน 50 ป้าย	390,000	390,000	200,000	-	-	ป้ายชอย ชอย ร้อยละ 80	- สามารถบอก ตำแหน่งและชื่อ ของชอยใน ชุมชน เพื่อ ความสะดวกใน การเดินทาง ของประชาชน	กองช่าง
2	โครงการจัดทำป้าย ชื่อถนน	- เพื่อความสะดวก ในการเดินทางและ การบอกตำแหน่งขอ เส้นทางในการ คมนาคม	จัดทำป้ายชื่อถนน ขนาด 1.00 x 0.30 เมตร สูง 2.82 เมตร (รวมลงดิน 0.50 เมตร) จำนวน 11 ป้าย	-	250,000	-	-	-	ป้ายชื่อ ถนน ร้อยละ 80	- สามารถบอก ตำแหน่งและชื่อ ของชอยใน ชุมชน เพื่อความสะดวก ในการ เดินทางของ ประชาชน	กองช่าง

1.ยุทธศาสตร์ขององค์กรปกครองส่วนท้องถิ่น ยุทธศาสตร์ที่ 1 ยุทธศาสตร์การพัฒนาด้านโครงสร้างพื้นฐาน

1.2 กลยุทธ์ ปรับปรุง พัฒนาระบบจราจร และจัดระเบียบการจราจรแก้ไขจุดเสี่ยงอุบัติเหตุ

(1) แผนงาน แผนงานอุตสาหกรรมและการโยธา

ที่	โครงการ	วัตถุประสงค์	เป้าหมาย (ผลผลิตของโครงการ)	งบประมาณและที่ผ่านมา					ตัวชี้วัด (KPI)	ผลที่คาดว่าจะได้รับ	หน่วยงาน รับผิดชอบ หลัก
				2566 (บาท)	2567 (บาท)	2568 (บาท)	2569 (บาท)	2570 (บาท)			
3	โครงการจัดซื้อพร้อมติดตั้งป้ายยินดีต้อนรับ	เพื่อให้ประชาชนและนักท่องเที่ยวรับทราบข้อมูลตลอดจนเสริมสร้างภาพลักษณ์ด้านการท่องเที่ยว การบริการที่ดี	ภายในเขตเทศบาลตำบลเพ็ญ โดยทำการติดตั้งป้ายยินดีต้อนรับขนาด 1.12 x 2.32 (ทั้งหน้าและหลัง) พร้อมติดไฟส่องสว่างโซล่าเซลล์ (LED) 2ชุด/ป้าย จำนวนทั้งสิ้น 5 จุด	187,500	-	-	-	-	ร้อยละ 80	ประชาชน, นักท่องเที่ยวรับทราบข้อมูลและเสริมสร้างภาพลักษณ์ที่ดีด้านการท่องเที่ยว	กองช่าง

1.ยุทธศาสตร์ขององค์กรปกครองส่วนท้องถิ่น ยุทธศาสตร์ที่ 1 ยุทธศาสตร์การพัฒนาด้านโครงสร้างพื้นฐาน

1.3 กลยุทธ์ ก่อสร้าง ปรับปรุงระบบสาธารณูปโภค สาธารณูปการและการผังเมือง

(1) แผนงาน แผนงานอุตสาหกรรมและการโยธา

ที่	โครงการ	วัตถุประสงค์	เป้าหมาย (ผลผลิตของ โครงการ)	งบประมาณและที่ผ่านมา					ตัวชี้วัด (KPI)	ผลที่คาดว่าจะได้รับ	หน่วยงาน รับผิดชอบ หลัก
				2566 (บาท)	2567 (บาท)	2568 (บาท)	2569 (บาท)	2570 (บาท)			
1	โครงการก่อสร้างห้องน้ำสถานี ขนส่ง	เพื่อให้ประชาชนมี ห้องน้ำไว้ใช้อย่าง เพียงพอ	หมู่ 15 ขนาดกว้าง 5 เมตร ยาว 10 เมตร	-	-	500,000	-	-	ร้อยละ 80	เพื่อให้ประชาชน มีห้องน้ำไว้ใช้ อย่างเพียงพอ	กองช่าง
2	โครงการก่อสร้างซุ้มประตูเฉลิม พระเกียรติ	เพื่อเป็นการเฉลิม พระเกียรติและเทิดทูน สถาบันพระมหากษัตริย์	จำนวน 1 โครงการ	-	-	-	890,000	-	ร้อยละ 80	เพื่อเป็นการเฉลิม พระเกียรติและ เทิดทูนสถาบัน พระมหากษัตริย์	กองช่าง

1.ยุทธศาสตร์ขององค์กรปกครองส่วนท้องถิ่น ยุทธศาสตร์ที่ 1 ยุทธศาสตร์การพัฒนาด้านโครงสร้างพื้นฐาน

1.3 กลยุทธ์ ก่อสร้าง ปรับปรุงระบบสาธารณูปโภค สาธารณูปการและการผังเมือง

(1) แผนงาน แผนงานอุตสาหกรรมและการโยธา

ที่	โครงการ	วัตถุประสงค์	เป้าหมาย (ผลผลิตของ โครงการ)	งบประมาณและที่ผ่านมา					ตัวชี้วัด (KPI)	ผลที่คาดว่าจะได้รับ	หน่วยงาน รับผิดชอบ หลัก
				2566 (บาท)	2567 (บาท)	2568 (บาท)	2569 (บาท)	2570 (บาท)			
3	โครงการปรับปรุงอาคารที่พักสถานี ขนส่งที่พักรถโดยสารชั่วคราว	เพื่อบริการประชาชน ให้เพียงพอ	จำนวน 1 โครงการ	-	-	300,000	-	-	ร้อยละ 80	เพื่อบริการประชาชน ให้เพียงพอ	กองช่าง
4	โครงการปรับปรุงหลังคาและ ฝ้าเพดานอาคารสำนักงานเทศบาล ตำบลเพ็ญ	เพื่อความสวยงามและ เป็นระเบียบเรียบร้อย	จำนวน 1 โครงการ	-	100,000	-	-	-	ร้อยละ 80	เพื่อความสวยงาม และเป็นระเบียบ เรียบร้อย	กองช่าง

1.ยุทธศาสตร์ขององค์กรปกครองส่วนท้องถิ่น ยุทธศาสตร์ที่ 1 ยุทธศาสตร์การพัฒนาด้านโครงสร้างพื้นฐาน

1.3 กลยุทธ์ ก่อสร้าง ปรับปรุงระบบสาธารณูปโภค สาธารณูปการและการผังเมือง

(1) แผนงาน แผนงานอุตสาหกรรมและการโยธา

ที่	โครงการ	วัตถุประสงค์	เป้าหมาย (ผลผลิตของ โครงการ)	งบประมาณและที่ผ่านมา					ตัวชี้วัด (KPI)	ผลที่คาดว่าจะ ได้รับ	หน่วยงาน รับผิดชอบ หลัก
				2566 (บาท)	2567 (บาท)	2568 (บาท)	2569 (บาท)	2570 (บาท)			
5	โครงการก่อสร้างโรงเก็บวัสดุของ กองคลัง	เพื่อมีห้องเก็บเอกสาร อย่างเป็นระเบียบและ คงทน	ขนาดกว้าง 6 เมตร ยาว 7 เมตร สูง 3.5 เมตร	-	400,000	-	-	-	ร้อยละ 80	เพื่อมีห้องเก็บ เอกสารอย่างเป็น ระเบียบและคงทน	กองช่าง

1.ยุทธศาสตร์ขององค์กรปกครองส่วนท้องถิ่น ยุทธศาสตร์ที่ 1 ยุทธศาสตร์การพัฒนาด้านโครงสร้างพื้นฐาน

1.3 กลยุทธ์ ก่อสร้าง ปรับปรุงระบบสาธารณูปโภค สาธารณูปการและการผังเมือง

(1) แผนงาน แผนงานอุตสาหกรรมและการโยธา

ที่	โครงการ	วัตถุประสงค์	เป้าหมาย (ผลผลิตของ โครงการ)	งบประมาณและที่ผ่านมา					ตัวชี้วัด (KPI)	ผลที่คาดว่าจะ ได้รับ	หน่วยงาน รับผิดชอบ หลัก
				2566 (บาท)	2567 (บาท)	2568 (บาท)	2569 (บาท)	2570 (บาท)			
6	โครงการก่อสร้างพื้นที่ ลานอเนกประสงค์ท่ากกิ้ว	- เพื่อให้ประชาชนมี พื้นที่ในการทำกิจกรรม มากขึ้น	ลานอเนกประสงค์ ขนาด 513 ตาราง เมตร หน้า 0.12 เมตร	300,000	-	-	-	-	ร้อยละ 80	- ประชาชนมี พื้นที่ในการ ทำกิจกรรม มากขึ้น	กองช่าง

1.ยุทธศาสตร์ขององค์กรปกครองส่วนท้องถิ่น ยุทธศาสตร์ที่ 1 ยุทธศาสตร์การพัฒนาด้านโครงสร้างพื้นฐาน

1.3 กลยุทธ์ ก่อสร้าง ปรับปรุงระบบสาธารณูปโภค สาธารณูปการและการผังเมือง

(1) แผนงาน แผนงานอุตสาหกรรมและการโยธา

ที่	โครงการ	วัตถุประสงค์	เป้าหมาย (ผลผลิตของ โครงการ)	งบประมาณและที่ผ่านมา					ตัวชี้วัด (KPI)	ผลที่คาดว่าจะ ได้รับ	หน่วยงาน รับผิดชอบ หลัก
				2566 (บาท)	2567 (บาท)	2568 (บาท)	2569 (บาท)	2570 (บาท)			
7	โครงการก่อสร้างห้องน้ำศาลา ประชาคม หมู่ 1	เพื่อให้มีห้องน้ำสำหรับ ประชาชน ได้ใช้ห้องน้ำ อย่างสะดวกสบาย และ เพียงพอ	หมู่ 1 (ศาลเจ้าแม่ ศรีสองนาง) ขนาด 3.00 x 3.50 เมตร สูง 2.50 เมตร (แผนหมู่บ้าน หมู่ 1)	159,700	-	-	-	-	ร้อยละ 80	ประชาชน มีห้องน้ำ ใช้อย่าง สะดวกสบาย และเพียงพอ	กองช่าง
8	โครงการปรับปรุงศาลา ประชาคมหมู่ 1 (ศาลเจ้าแม่ศรีสองนาง)	เพื่อให้ประชาชน มีสถานที่ใช้บริการ อย่างพอเพียง	หมู่ 1 เปลี่ยนวัสดุผนังหลังคา Metal Sheet (แผนหมู่บ้าน หมู่ 1)	49,000	-	-	-	-	ร้อยละ 80	เพื่อให้ประชาชน มีสถานที่ใช้บริการ อย่างพอเพียง	กองช่าง

1.ยุทธศาสตร์ขององค์กรปกครองส่วนท้องถิ่น

ยุทธศาสตร์ที่ 2 ยุทธศาสตร์การพัฒนาด้านเศรษฐกิจและการท่องเที่ยว กีฬาและนันทนาการ

1.1 กลยุทธ์

ปรับปรุง ซ่อมแซมและพัฒนาสาธารณูปการด้านเศรษฐกิจ ตลาดสด ตลาดโต้รุ่ง สถานีขนส่ง โรงฆ่าสัตว์ ฯลฯ

(2) แผนงาน

แผนงานพาณิชย์

ที่	โครงการ	วัตถุประสงค์	เป้าหมาย (ผลผลิตของโครงการ)	งบประมาณและที่ผ่านมา					ตัวชี้วัด (KPI)	ผลที่คาดว่าจะได้รับ	หน่วยงาน รับผิดชอบ หลัก
				2566 (บาท)	2567 (บาท)	2568 (บาท)	2569 (บาท)	2570 (บาท)			
1	โครงการพัฒนา ตลาดสดน้ำซ้อ	1.เพื่อให้ผู้ประกอบการ ร้านอาหารและตลาด สด มีความรู้ด้าน สุขาภิบาลมากขึ้น 2.เพื่อพัฒนาและ ปรับปรุงตลาดสดน้ำซ้อ 3.เพื่อให้ผู้บริโภคได้ บริโภคอาหารที่สะอาด และปลอดภัย ถูก สุขลักษณะ	จัดกิจกรรมอบรมให้ความรู้ ผู้ประกอบการร้านอาหารและตลาด สด ดำเนินการปีละ 1 ครั้ง มีผู้เข้าร่วม โครงการจำนวน 50 คน ประกอบด้วย 1.ผู้ประกอบการในตลาดสดเทศบาล จำนวน 25 คน 2.ผู้ประกอบการ ร้านอาหารและแผงลอย จำนวน 25 คน มีค่าใช้จ่ายพอส่งเซป ดังนี้ 1.จัด กิจกรรมตรวจประเมินคุณภาพ ร้านอาหาร ทาแบร์ แผงลอย ตลาดสด ในเขตเทศบาล 2.ค่าตอบแทน วิทยากร 3. ค่าอาหาร 4.น้ำดื่ม น้ำแข็ง 5.ค่าจัดสถานที่จัดงาน 6.ค่าเอกสาร/ วัสดุอุปกรณ์ 7.ค่าใช้จ่ายอื่นที่จำเป็น และเกี่ยวข้องในการจัดกิจกรรมให้ บรรลุวัตถุประสงค์ตามโครงการ	20,000	20,000	20,000	20,000	20,000	1.จำนวนผู้เข้าร่วม โครงการ มีเกณฑ์การ ประเมิน ร้อยละ 100 2.ลดปัญหาการ ว่างงานได้ไม่น้อยกว่า ร้อยละ 1 ของทุกปี 3.เทศบาลมีรายได้ เพิ่มขึ้นไม่น้อยกว่า ร้อยละ 5 ของทุกปี 4. ความพึงพอใจของ ประชาชน ไม่น้อย กว่าร้อยละ 80	1.ประชาชนบริโภค สินค้าและบริการที่ถูก สุขลักษณะ สะอาด ปลอดภัย/มีคุณภาพ ชีวิตที่ดี 2.ตลาดสด/ร้านค้า/แผง ลอยในเขตเทศบาล สามารถยกระดับอาหาร ให้อยู่ในเกณฑ์ มาตรฐาน 3.ประชาชนมีช่องทาง การประกอบอาชีพ เพิ่มขึ้น 4.รองรับการเจริญเติบโตทางเศรษฐกิจใน ชุมชน/อำเภอ/จังหวัด	กอง สาธารณสุขฯ

1.ยุทธศาสตร์ขององค์กรปกครองส่วนท้องถิ่น

ยุทธศาสตร์ที่ 2 ยุทธศาสตร์การพัฒนาด้านเศรษฐกิจและการท่องเที่ยว กีฬาและนันทนาการ

1.2 กลยุทธ์

ส่งเสริมและสนับสนุนการพัฒนาอาชีพ ภูมิปัญญาชาวบ้าน ผลิตภัณฑ์ชุมชนและอุตสาหกรรมท้องถิ่น

(1) แผนงาน

บริหารทั่วไป

ที่	โครงการ	วัตถุประสงค์	เป้าหมาย (ผลผลิตของ โครงการ)	งบประมาณและที่ผ่านมา					ตัวชี้วัด (KPI)	ผลที่คาดว่าจะได้รับ	หน่วยงาน รับผิดชอบ หลัก
				2566 (บาท)	2567 (บาท)	2568 (บาท)	2569 (บาท)	2570 (บาท)			
1	โครงการส่งเสริมกิจกรรม และประชาสัมพันธ์การ ท่องเที่ยว	เพื่อเป็นการเผยแพร่ ประชาสัมพันธ์แหล่ง ท่องเที่ยว ศิลปวัฒนธรรมสินค้า และบริการของดีของ เด่นของอำเภอเพ็ญ	จำนวน 1 โครงการ	100,000	100,000	100,000	100,000	100,000	ร้อยละ 90	แหล่งท่องเที่ยวของ อำเภอเพ็ญเป็นที่รู้จัก มากขึ้น ประชาชนมี รายได้เพิ่มขึ้น	สำนักปลัด

1.ยุทธศาสตร์ขององค์กรปกครองส่วนท้องถิ่น

ยุทธศาสตร์ที่ 2 ยุทธศาสตร์การพัฒนาด้านเศรษฐกิจและการท่องเที่ยว กีฬาและนันทนาการ

1.2 กลยุทธ์

ส่งเสริมและสนับสนุนการพัฒนาอาชีพ ภูมิปัญญาชาวบ้าน ผลิตภัณฑ์ชุมชนและอุตสาหกรรมท้องถิ่น

(1) แผนงาน

สร้างความเข้มแข็งของชุมชน

ที่	โครงการ	วัตถุประสงค์	เป้าหมาย (ผลผลิตของ โครงการ)	งบประมาณและที่ผ่านมา					ตัวชี้วัด (KPI)	ผลที่คาดว่าจะได้รับ	หน่วยงาน รับผิดชอบ หลัก
				2566 (บาท)	2567 (บาท)	2568 (บาท)	2569 (บาท)	2570 (บาท)			
1	โครงการส่งเสริมและ ฝึกอบรมพัฒนาอาชีพใน ชุมชน	เพื่อจัดฝึกอบรมอาชีพ ให้กับประชาชนทั่วไป สำหรับเป็นอาชีพหลัก และเสริมรายได้ให้กับ ครอบครัว ตลอดจน รองรับแรงงานให้ สามารถประกอบอาชีพ ในท้องถิ่นได้	ผู้เข้าร่วมอบรม จำนวน 50 คน	100,000	100,000	100,000	100,000	100,000	1.จำนวน ผู้เข้าร่วม อบรมร้อยละ 80 มี ความพึง พอใจ 2.รายได้ของ ครัวเรือน เพิ่มขึ้น	1.ประชาชนมีรายได้ เพิ่ม 2.กระตุ้นเศรษฐกิจใน ชุมชนและลดความ เหลื่อมล้ำทางสังคม	กอง สวัสดิการ
2	โครงการส่งเสริมพัฒนา ศักยภาพกลุ่มอาชีพและ ผลิตภัณฑ์ชุมชน	เพื่อให้ประชาชนเกิด การรวมกลุ่มอาชีพ และพัฒนาผลิตภัณฑ์ เพื่อเพิ่มรายได้และรองรับ นโยบายส่งเสริมการ ท่องเที่ยวในพื้นที่	จำนวน 5 ชุมชน	50,000	50,000	50,000	-	-	กลุ่มอาชีพ ใน ชุมชนเข้า ร่วม โครงการ ร้อยละ 80	กลุ่มอาชีพมีศักยภาพ ประชาชนมีรายได้ เพิ่มขึ้น	กอง สวัสดิการ สังคม

1.ยุทธศาสตร์ขององค์กรปกครองส่วนท้องถิ่น

ยุทธศาสตร์ที่ 2 ยุทธศาสตร์การพัฒนาด้านเศรษฐกิจและการท่องเที่ยว กีฬาและนันทนาการ

1.3 กลยุทธ์

ปรับปรุงและพัฒนาโบราณสถานและโบราณวัตถุให้เป็นแหล่งท่องเที่ยวเชิงวัฒนธรรมท้องถิ่น

(1) แผนงาน

แผนงานศาสนาวัฒนธรรมและนันทนาการ

ที่	โครงการ	วัตถุประสงค์	เป้าหมาย (ผลผลิตของ โครงการ)	งบประมาณและที่ผ่านมา					ตัวชี้วัด (KPI)	ผลที่คาดว่าจะได้รับ	หน่วยงาน รับผิดชอบ หลัก
				2566 (บาท)	2567 (บาท)	2568 (บาท)	2569 (บาท)	2570 (บาท)			
1	โครงการปรับปรุง ภูมิทัศน์ รอบวัดเกาะแก้ว เพื่อการ ท่องเที่ยว	เพื่อปรับปรุงสถานที่ให้มี สภาพที่ดี สวยงาม เป็น แหล่งท่องเที่ยว	ปรับปรุง ภูมิทัศน์ รอบวัดเกาะแก้ว ตามแบบ และ รายละเอียดที่ ทต. เพ็ญกำหนด	-	-	1,000,000	-	-	ร้อยละ 80	สถานที่ที่ได้รับการ ปรับปรุงให้ ดีขึ้น สวยงาม	กองช่าง

1.ยุทธศาสตร์ขององค์กรปกครองส่วนท้องถิ่น

ยุทธศาสตร์ที่ 2 ยุทธศาสตร์การพัฒนาด้านเศรษฐกิจและการท่องเที่ยว กีฬาและนันทนาการ

1.4 กลยุทธ์

ส่งเสริมและสนับสนุนการพัฒนาทางการศึกษา และนันทนาการ

(1) แผนงาน

ศาสนาวัฒนธรรมและนันทนาการ

ที่	โครงการ	วัตถุประสงค์	เป้าหมาย (ผลผลิตของ โครงการ)	งบประมาณและที่ผ่านมา					ตัวชี้วัด (KPI)	ผลที่คาดว่าจะได้รับ	หน่วยงาน รับผิดชอบ หลัก
				2566 (บาท)	2567 (บาท)	2568 (บาท)	2569 (บาท)	2570 (บาท)			
1	โครงการจัดซื้อเครื่อง ออกกำลังกาย รอบสระ/ศาลเจ้าปู่	เพื่อส่งเสริมการออก กำลังกาย	จำนวน 3 แห่ง	600,000	200,000	200,000	200,000	200,000	ร้อยละ 90	ใช้เวลาว่างให้เกิด ประโยชน์	กอง การศึกษา
2	โครงการจัดการแข่งขัน ฟุตบอล 11 คน	เพื่อส่งเสริมการออก กำลังกาย	จำนวน 1 โครงการ	100,000	100,000	100,000	100,000	100,000	ร้อยละ 90	ใช้เวลาว่างให้เกิด ประโยชน์	กอง การศึกษา
3	โครงการจัดการแข่งขัน ฟุตซอล	เพื่อส่งเสริมการออก กำลังกาย	จำนวน 1 โครงการ	100,000	100,000	100,000	100,000	100,000	ร้อยละ 90	ใช้เวลาว่างให้เกิด ประโยชน์	กอง การศึกษา
4	โครงการจัดมหกรรมกีฬา ปั่นจักรยานสายวัฒนธรรม เมืองเพ็ญ	เพื่อส่งเสริมการออก กำลังกาย	จำนวน 1 โครงการ	100,000	100,000	100,000	100,000	100,000	ร้อยละ 90	ใช้เวลาว่างให้เกิด ประโยชน์	กอง การศึกษา
5	โครงการฝึกอบรมให้มี ความรู้เกี่ยวกับการตัดสิน กีฬา	เพื่อส่งเสริมการออก กำลังกาย	จำนวน 20 คน	50,000	50,000	50,000	50,000	50,000	ร้อยละ 90	ใช้เวลาว่างให้เกิด ประโยชน์	กอง การศึกษา

1.ยุทธศาสตร์ขององค์กรปกครองส่วนท้องถิ่น ยุทธศาสตร์ที่ 2 ยุทธศาสตร์การพัฒนาด้านเศรษฐกิจและการท่องเที่ยว กีฬาและนันทนาการ

1.4 กลยุทธ์ ส่งเสริมและสนับสนุนการพัฒนาด้านการศึกษา และนันทนาการ

(1) แผนงาน ศาสนาวัฒนธรรมและนันทนาการ

ที่	โครงการ	วัตถุประสงค์	เป้าหมาย (ผลผลิตของ โครงการ)	งบประมาณและที่ผ่านมา					ตัวชี้วัด (KPI)	ผลที่คาดว่าจะได้รับ	หน่วยงาน รับผิดชอบ หลัก
				2566 (บาท)	2567 (บาท)	2568 (บาท)	2569 (บาท)	2570 (บาท)			
6	โครงการแข่งขันกีฬา ประชาชนและเยาวชน	เพื่อส่งเสริมการออกกำลังกาย	จำนวน 5 หมู่บ้าน	100,000	-	-	-	-	ร้อยละ 90	ใช้เวลาว่างให้เกิด ประโยชน์	กอง การศึกษา
7	โครงการจัดมหกรรมเดิน-วิ่ง เพื่อสุขภาพ (เพ็ญมินิ มาราธอน)	เพื่อส่งเสริมการออกกำลังกาย	จำนวน 1 โครงการ	150,000	-	-	-	-	ร้อยละ 90	ใช้เวลาว่างให้เกิด ประโยชน์	กอง การศึกษา
8	โครงการจัดการแข่งขันเซปัก ตะกร้อ	เพื่อส่งเสริมการออกกำลังกาย	จำนวน 1 โครงการ	50,000	-	-	-	-	ร้อยละ 90	ใช้เวลาว่างให้เกิด ประโยชน์	กอง การศึกษา

1.ยุทธศาสตร์ขององค์กรปกครองส่วนท้องถิ่น

ยุทธศาสตร์ที่ 2 ยุทธศาสตร์การพัฒนาด้านเศรษฐกิจและการท่องเที่ยว กีฬาและนันทนาการ

1.4 กลยุทธ์

ส่งเสริมและสนับสนุนการพัฒนาด้านการศึกษา และนันทนาการ

(1) แผนงาน

อุตสาหกรรมและการโยธา

ที่	โครงการ	วัตถุประสงค์	เป้าหมาย (ผลผลิตของ โครงการ)	งบประมาณและที่ผ่านมา					ตัวชี้วัด (KPI)	ผลที่คาดว่าจะได้รับ	หน่วยงาน รับผิดชอบ หลัก
				2566 (บาท)	2567 (บาท)	2568 (บาท)	2569 (บาท)	2570 (บาท)			
1	โครงการปรับปรุงทางเดิน - วิ่ง แอสฟัลติกคอนกรีต รอบ สระน้ำเทศบาลตำบลเพ็ญ	เพื่อปรับปรุงซ่อมแซม ทางเดิน-วิ่งรอบสระน้ำ ให้ได้มาตรฐาน	ขนาดความกว้าง เฉลี่ย 2-8.50 เมตร ยาว 194 เมตร พื้นที่ไม่น้อยกว่า 1,075 ตารางเมตร รายละเอียดตาม แบบแปลนที่ เทศบาลกำหนด	-	250,000	-	-	-	ความพึง พอใจของ ประชาชนไม่ น้อยกว่า ร้อยละ 90	1.ประชาชนมีพื้นที่ ออกกำลังกายที่ปลอดภัย 2.ทรัพย์สินทาง ราชการได้รับการ บำรุงรักษาให้มีสภาพ การใช้งานยาวนานขึ้น	กองช่าง

**รายละเอียดโครงการพัฒนา
ทบทวนแผนพัฒนาท้องถิ่น (พ.ศ.2566-2570)ครั้งที่ 1/พ.ศ.2566
เทศบาลตำบลเพ็ญ อำเภอเพ็ญ จังหวัดอุดรธานี**

ก.ยุทธศาสตร์ชาติ 20 ปี ยุทธศาสตร์ที่ 2 ด้านการพัฒนาและเสริมสร้างศักยภาพทรัพยากรมนุษย์ ยุทธศาสตร์ที่4 การสร้างโอกาสความเสมอภาคและเท่าเทียมกันทางสังคม

ข.แผนพัฒนาเศรษฐกิจและสังคมแห่งชาติ ฉบับที่ 13

หมวดหมู่ที่ 8 ไทยมีพื้นที่และเมืองอัจฉริยะที่น่าอยู่ ปลอดภัย เด็ดขาดได้อย่างยั่งยืน

หมวดหมู่ที่ 9 ไทยมีความยากจนข้ามรุ่นลดลง และมีความคุ้มครองทางสังคมที่เพียงพอ เหมาะสม

หมวดหมู่ที่ 12 ไทยมีกำลังคนสมรรถนะสูง มุ่งเรียนรู้อย่างต่อเนื่อง ตอบโจทย์การพัฒนาแห่งอนาคต

ค.Sustainable Development Goals : SDG

เป้าหมายที่ 3 สร้างหลักประกันว่าคนมีชีวิตที่มีสุขภาพดีและส่งเสริมสวัสดิภาพสำหรับทุกคนในทุกวัย

เป้าหมายที่ 4 สร้างหลักประกันว่าทุกคนมีการศึกษาที่มีคุณภาพอย่างครอบคลุมและเท่าเทียม และสนับสนุนโอกาสในการเรียนรู้ตลอดชีวิต

เป้าหมายที่ 11 ทำให้เมืองและการตั้งถิ่นฐานของมนุษย์มีความครอบคลุม ปลอดภัย มีภูมิต้านทาน และยั่งยืน

ง. ยุทธศาสตร์จังหวัดอุดรธานี

ประเด็นการพัฒนาที่ 3 การยกระดับคุณภาพชีวิต การสาธารณสุข และการศึกษา เพื่อสร้างภูมิคุ้มกันและความเข้มแข็งให้สังคมพร้อมรับมือกับการเปลี่ยนแปลง

ประเด็นการพัฒนาที่ 4 การยกระดับมาตรฐานอุตสาหกรรมไม่ซ์ การกีฬา การท่องเที่ยวเชิงคุณค่า โดยใช้ศักยภาพและอัตลักษณ์ของจังหวัดอุดรธานีรองรับการแข่งขันทุกรูปแบบ

จ.ยุทธศาสตร์การพัฒนาขององค์กรปกครองส่วนท้องถิ่นในเขตจังหวัดอุดรธานี

ยุทธศาสตร์ที่ 5 การพัฒนาด้านสังคมและคุณภาพชีวิต

1.ยุทธศาสตร์ขององค์กรปกครองส่วนท้องถิ่น

ยุทธศาสตร์ที่ 3 ยุทธศาสตร์การพัฒนาด้านสังคมและคุณภาพชีวิต

1.1 กลยุทธ์

สงเคราะห์เด็ก สตรี เยาวชน คนชรา ผู้ยากไร้ และผู้ด้อยโอกาส

(1) แผนงาน

แผนงานงบกลาง

ที่	โครงการ	วัตถุประสงค์	เป้าหมาย (ผลผลิตของ โครงการ)	งบประมาณและที่ผ่านมา					ตัวชี้วัด (KPI)	ผลที่คาดว่าจะ ได้รับ	หน่วยงาน รับผิดชอบ หลัก
				2566 (บาท)	2567 (บาท)	2568 (บาท)	2569 (บาท)	2570 (บาท)			
1	เงินอุดหนุนสำหรับ สนับสนุนการสงเคราะห์ เบี้ยยังชีพผู้ป่วยเอดส์	1.เพื่อมอบเบี้ยยังชีพคนพิการให้ สามารถดำรงชีพตามอัตภาพ ตามหลักเกณฑ์ที่เทศบาลกำหนด 2.ผู้พิการมีสิทธิสามารถเข้าถึง สวัสดิการและความช่วยเหลือ ของรัฐอย่างทั่วถึง	เพื่อจ่ายเป็น ค่าใช้จ่ายสำหรับ จ่ายเบี้ยยังชีพผู้ติด เชื้อเอดส์ คนละ 500 บาทต่อเดือน	48,000	48,000	48,000	48,000	48,000	1.จำนวนผู้ติด เชื้อเอดส์ที่รับ เบี้ยยังชีพ 2.ร้อยละ100 ของผู้รับเบี้ยยัง ชีพผู้ป่วยเอดส์ 3.ประชาชนมี ความพึงพอใจไม่ น้อยกว่าร้อยละ 100	1.เพิ่มสถานะความมั่นคง ของสถาบันครอบครัว 2.ลดภาระค่าใช้จ่ายของ ครอบครัว และผู้ป่วย เอดส์มีความสุข สบายตามอัตภาพ 3.สร้างหลักประกันว่าคน มีชีวิตที่มีสุขภาพดีและ ส่งเสริมสวัสดิภาพสำหรับ ทุกวัย	กองสวัสดิการ

1.ยุทธศาสตร์ขององค์กรปกครองส่วนท้องถิ่น ยุทธศาสตร์ที่ 3 ยุทธศาสตร์การพัฒนาด้านสังคมและคุณภาพชีวิต

1.1 กลยุทธ์ สาระเด็ก สตรี เยาวชน คนชรา ผู้ยากไร้ และผู้ด้อยโอกาส

(1) แผนงาน แผนงานงบกลาง

ที่	โครงการ	วัตถุประสงค์	เป้าหมาย (ผลผลิตของโครงการ)	งบประมาณและที่ผ่านมา					ตัวชี้วัด (KPI)	ผลที่คาดว่าจะได้รับ	หน่วยงาน รับผิดชอบหลัก
				2566 (บาท)	2567 (บาท)	2568 (บาท)	2569 (บาท)	2570 (บาท)			
3	เงินอุดหนุนสำหรับสนับสนุนสงเคราะห์เบี้ยยังชีพผู้สูงอายุ	1.เพื่อมอบเบี้ยยังชีพคนชราให้สามารถดำรงชีพตามอัตภาพ ตามหลักเกณฑ์ที่เทศบาลกำหนด 2.ผู้สูงอายุมีสิทธิสามารถเข้าถึงสวัสดิการและความช่วยเหลือของรัฐอย่างทั่วถึง	เพื่อจ่ายเป็นค่าใช้จ่ายในการดำเนิน โครงการสงเคราะห์เบี้ยยังชีพคนชรา ที่ขึ้นทะเบียนไว้กับเทศบาล แยกเป็น 1.อายุ 60-69 ปี คนละ 600 บาท 2.อายุ 70-79 ปี คนละ 700 บาท 3.อายุ 80-89 ปี คนละ 800 บาท 4.อายุ 90 ปีขึ้นไป คนละ 1,000 บาท	3,500,000	3,500,000	3,500,000	3,500,000	3,500,000	1.จำนวนผู้พิการที่รับเบี้ยยังชีพ 2.ร้อยละ100 ของผู้รับเบี้ยยังชีพผู้พิการ 3.ประชาชนมีความพึงพอใจไม่น้อยกว่าร้อยละ 100	ผู้สูงอายุมีความเป็นอยู่ที่ดีขึ้น	กองสวัสดิการ

1.ยุทธศาสตร์ขององค์กรปกครองส่วนท้องถิ่น ยุทธศาสตร์ที่ 3 ยุทธศาสตร์การพัฒนาด้านสังคมและคุณภาพชีวิต

1.2 กลยุทธ์ พัฒนาคุณภาพชีวิต เด็ก สตรี เยาวชน คนชรา ผู้พิการ ผู้ด้อยโอกาส และส่งเสริมอาชีพผู้สูงอายุ

(1) แผนงาน แผนงานสร้างความเข้มแข็งของชุมชน

ที่	โครงการ	วัตถุประสงค์	เป้าหมาย (ผลผลิตของโครงการ)	งบประมาณและที่ผ่านมา					ตัวชี้วัด (KPI)	ผลที่คาดว่าจะได้รับ	หน่วยงาน รับผิดชอบหลัก
				2566 (บาท)	2567 (บาท)	2568 (บาท)	2569 (บาท)	2570 (บาท)			
1	โครงการฝึกอบรมเพื่อพัฒนาศักยภาพสตรี	1.เพื่อเสริมสร้างความรู้ทักษะ พัฒนาศักยภาพให้ผู้นำสตรีในชุมชน และเพิ่มขีดความสามารถบริหารจัดการกลุ่มสตรีให้มีประสิทธิภาพ 2.เพื่อเสริมสร้างให้สตรีเป็นผู้มีความเสียสละ คำนึงถึงประโยชน์ส่วนรวมที่จะช่วยเหลือหมู่บ้าน/ชุมชน และสังคม 3.เพื่อเสริมสร้างให้สตรีแสวงหาความรู้และแนวคิดใหม่ๆ ให้กับตนเอง เพื่อนำไปปรับประยุกต์ใช้ให้เกิดประโยชน์ต่อตนเอง ต่อสังคม และประเทศชาติ	เพื่อจ่ายเป็นค่าใช้จ่ายในการดำเนินโครงการในเขตเทศบาล จำนวน 5 หมู่บ้าน/ชุมชน ดำเนินการปีละ 1 ครั้ง ผู้เข้าร่วมกิจกรรม จำนวน 50 คน ค่าใช้จ่ายพอสังเขปดังนี้ 1.ค่าน้ำดื่ม 2.ค่าอาหารว่าง 3.ค่าวัสดุอุปกรณ์ 4. ค่าใช้จ่ายอื่นๆ ที่จำเป็น และเกี่ยวข้องในการจัดกิจกรรมให้บรรลุวัตถุประสงค์ตามโครงการ	20,000	20,000	20,000	20,000	20,000	1.จำนวนสตรีผู้เข้าร่วมกิจกรรม 2.ปัญหา ร้องเรียนเกี่ยวกับสตรี 3.ความพึงพอใจของประชาชนไม่น้อยกว่าร้อยละ 80	1.ลดปัญหาสตรี และความเหลื่อมล้ำสิทธิสตรีในสังคม 2.หมู่บ้าน/ชุมชน สังคมท้องถิ่นเข้มแข็ง สามีค้ำประกันต่อเกิดความสันติสุข 3.เกิดการระดมความคิดเห็นในการพัฒนาหมู่บ้าน/ชุมชนของตนเอง 4.กลุ่มสตรีสามารถทำงานบูรณาการร่วมกับเทศบาลและเครือข่ายอื่นๆ ขับเคลื่อนงานภารกิจของกลุ่มสตรีอย่างเข้มแข็งและยั่งยืน	กองสวัสดิการ

1.ยุทธศาสตร์ขององค์กรปกครองส่วนท้องถิ่น

ยุทธศาสตร์ที่ 3 ยุทธศาสตร์การพัฒนาด้านสังคมและคุณภาพชีวิต

1.2 กลยุทธ์

พัฒนาคุณภาพชีวิต เด็ก สตรี เยาวชน คนชรา ผู้พิการ ผู้ด้อยโอกาส และส่งเสริมอาชีพผู้สูงอายุ

(1) แผนงาน

แผนงานสร้างความเข้มแข็งของชุมชน

ที่	โครงการ	วัตถุประสงค์	เป้าหมาย (ผลผลิตของโครงการ)	งบประมาณและที่ผ่านมา					ตัวชี้วัด (KPI)	ผลที่คาดว่าจะได้รับ	หน่วยงาน รับผิดชอบหลัก
				2566 (บาท)	2567 (บาท)	2568 (บาท)	2569 (บาท)	2570 (บาท)			
2	โครงการส่งเสริมและสนับสนุนกิจกรรมสำหรับเด็กและเยาวชน	1.เพื่อส่งเสริมการใช้เวลาว่างให้เป็นประโยชน์ 2.เพื่อสนับสนุนการกีฬาและนันทนาการ	เพื่อจ่ายเป็นค่าใช้จ่ายในการดำเนินโครงการสำหรับเด็กและเยาวชนในเขตเทศบาล จำนวน 5 หมู่บ้าน/ชุมชน ดำเนินการปีละ 1 ครั้ง ผู้เข้าร่วมกิจกรรม จำนวน 50 คน มีค่าใช้จ่ายพอสังเขป ดังนี้ 1.ค่าน้ำดื่ม 2. ค่าอาหารว่าง 3.ค่าวัสดุอุปกรณ์ 4.ค่าใช้จ่ายอื่นๆ ที่จำเป็นและเกี่ยวข้องในการจัดกิจกรรมให้บรรลุวัตถุประสงค์ตามโครงการ	50,000	50,000	50,000	50,000	50,000	1.จำนวนผู้เข้าร่วมฝึกอบรมร้อยละ 80 มี ความพึงพอใจ 2.ปัญหาเด็กและเยาวชนลดลง	เด็กและเยาวชนมีกิจกรรมทำ ห่างไกลสิ่งเสพติด	กองสวัสดิการ

1.ยุทธศาสตร์ขององค์กรปกครองส่วนท้องถิ่น

ยุทธศาสตร์ที่ 3 ยุทธศาสตร์การพัฒนาด้านสังคมและคุณภาพชีวิต

1.2 กลยุทธ์

พัฒนาคุณภาพชีวิต เด็ก สตรี เยาวชน คนชรา ผู้พิการ ผู้ด้อยโอกาส และส่งเสริมอาชีพผู้สูงอายุ

(1) แผนงาน

แผนงานสร้างความเข้มแข็งของชุมชน

ที่	โครงการ	วัตถุประสงค์	เป้าหมาย (ผลผลิตของโครงการ)	งบประมาณและที่ผ่านมา					ตัวชี้วัด (KPI)	ผลที่คาดว่าจะได้รับ	หน่วยงาน รับผิดชอบหลัก
				2566 (บาท)	2567 (บาท)	2568 (บาท)	2569 (บาท)	2570 (บาท)			
3	โครงการส่งเสริมและพัฒนาศักยภาพผู้สูงอายุ	1.เพื่ออบรม สัมมนาและจัดกิจกรรมส่งเสริมพัฒนาคุณภาพชีวิตผู้สูงอายุเกี่ยวกับ 1.การดูแลสุขภาพและอนามัย 2.นันทนาการและกลุ่มสัมพันธ์ 3.อาชีพและภูมิปัญญาท้องถิ่น 4.ภาษาเพื่อการสื่อสารและเทคโนโลยี ให้สามารถดำรงชีพในสังคมได้ตามอัตภาพ 2.เพื่อสร้างขวัญและกำลังใจของผู้สูงอายุให้เป็นที่ประจักษ์และยอมรับแก่บุตรหลานและญาติ	เพื่อจ่ายเป็นค่าใช้จ่ายในการดำเนินโครงการทุกปีๆละ 1 ครั้ง มีผู้เข้าร่วมกิจกรรม ในเขตเทศบาล จำนวน 5 หมู่บ้าน/ชุมชน จำนวน 50 คน มีค่าใช้จ่ายพอสังเขปดังนี้ 1.ค่าน้ำดื่ม 2.ค่าอาหารว่าง3.ค่าวัสดุอุปกรณ์ 4.ค่าใช้จ่ายอื่นๆ ที่จำเป็นและเกี่ยวข้องในการจัดกิจกรรมให้บรรลุวัตถุประสงค์ตามโครงการ	200,000	200,000	200,000	200,000	200,000	1.จำนวนผู้เข้าร่วมโครงการ 2.จำนวนผู้เข้าร่วมฝึกอบรมร้อยละ 80 ของมีความพึงพอใจ	1.ลดความเหลื่อมล้ำผู้สูงวัยกับวัยอื่นในสังคม 2.เกิดเครือข่ายในการดูแลผู้สูงอายุ	กองสวัสดิการ

1.ยุทธศาสตร์ขององค์กรปกครองส่วนท้องถิ่น ยุทธศาสตร์ที่ 3 ยุทธศาสตร์การพัฒนาด้านสังคมและคุณภาพชีวิต
 1.2 กลยุทธ์ พัฒนาคุณภาพชีวิต เด็ก สตรี เยาวชน คนชรา ผู้พิการ ผู้ด้อยโอกาส และส่งเสริมอาชีพผู้สูงอายุ
 (1) แผนงาน แผนงานสร้างความเข้มแข็งของชุมชน

ที่	โครงการ	วัตถุประสงค์	เป้าหมาย (ผลผลิตของโครงการ)	งบประมาณและที่ผ่านมา					ตัวชี้วัด (KPI)	ผลที่คาดว่าจะได้รับ	หน่วยงาน รับผิดชอบหลัก
				2566 (บาท)	2567 (บาท)	2568 (บาท)	2569 (บาท)	2570 (บาท)			
4	โครงการส่งเสริมและ พัฒนาศักยภาพผู้สูงอายุ ผู้พิการ และผู้ด้อยโอกาส	เพื่อส่งเสริมและให้ความรู้ แก่ผู้สูงอายุผู้พิการ และ ผู้ด้อยโอกาส	เพื่อจ่ายเป็นค่าใช้จ่ายใน การส่งเสริมและพัฒนา ศักยภาพผู้สูงอายุ ผู้ พิการ และผู้ด้อยโอกาส จำนวน 5 หมู่บ้าน มีค่าใช้จ่ายพอสังเขป ดังนี้ 1.ค่าน้ำดื่ม 2. ค่าอาหารว่าง3.ค่าวัสดุ อุปกรณ์ 4.ค่าใช้จ่าย อื่นๆ ที่จำเป็นและ เกี่ยวข้องในการจัด กิจกรรมให้บรรลุ	50,000	50,000	50,000	50,000	50,000	ความพึง พอใจของ ประชาชนไม่ น้อยกว่าร้อย ละ 80	ผู้สูงอายุได้มีกิจกรรม ร่วมกันและมี สุขภาพจิต ที่ดีขึ้น	กองสวัสดิการ

1.ยุทธศาสตร์ขององค์กรปกครองส่วนท้องถิ่น

ยุทธศาสตร์ที่ 3 ยุทธศาสตร์การพัฒนาด้านสังคมและคุณภาพชีวิต

1.2 กลยุทธ์

พัฒนาคุณภาพชีวิต เด็ก สตรี เยาวชน คนชรา ผู้พิการ ผู้ด้อยโอกาส และส่งเสริมอาชีพผู้สูงอายุ

(1) แผนงาน

แผนงานสร้างความเข้มแข็งของชุมชน

ที่	โครงการ	วัตถุประสงค์	เป้าหมาย (ผลผลิตของโครงการ)	งบประมาณและที่ผ่านมา					ตัวชี้วัด (KPI)	ผลที่คาดว่าจะได้รับ	หน่วยงาน รับผิดชอบหลัก
				2566 (บาท)	2567 (บาท)	2568 (บาท)	2569 (บาท)	2570 (บาท)			
5	โครงการรวมพลังวันสตรีสากล	เพื่อส่งเสริมและสนับสนุนสตรี ให้มีความรู้ ความสามัคคี ความเข้มแข็งของกลุ่มสตรี มีบทบาทในสังคมและร่วมพัฒนาเทศบาล การคุ้มครองและพิทักษ์สิทธิสตรี บทบาทในการร่วมพัฒนาเทศบาลช่วยเหลือสังคม มีส่วนร่วมการตัดสินใจทั้งในระดับท้องถิ่นและระดับชาติ	เพื่อจ่ายเป็นค่าใช้จ่ายในการเข้าร่วมกิจกรรมหรือจัดกิจกรรมวันสตรีสากล ทุกวันที่ 8 มีนาคมของทุกปี กลุ่มเป้าหมายกลุ่มสตรีในเขตเทศบาล จำนวน 5 หมู่บ้าน/ชุมชน มีค่าใช้จ่ายพอสังเขปดังนี้ 1.ค่าน้ำดื่ม 2.ค่าอาหารว่าง3.ค่าวัสดุอุปกรณ์ 4.ค่าใช้จ่ายอื่นๆ ที่จำเป็นและเกี่ยวข้องในการจัดกิจกรรมให้บรรลุวัตถุประสงค์ตามโครงการ	20,000	20,000	20,000	20,000	20,000	ความพึงพอใจของประชาชนไม่น้อยกว่าร้อยละ 90	บทบาทของกลุ่มสตรีในสังคมดีขึ้น	กองสวัสดิการ

1.ยุทธศาสตร์ขององค์กรปกครองส่วนท้องถิ่น ยุทธศาสตร์ที่ 3 ยุทธศาสตร์การพัฒนาด้านสังคมและคุณภาพชีวิต

1.2 กลยุทธ์ พัฒนาคูณภาพชีวิต เด็ก สตรี เยาวชน คนชรา ผู้พิการ ผู้ด้อยโอกาส และส่งเสริมอาชีพผู้สูงอายุ

(1) แผนงาน แผนงานสร้างความเข้มแข็งของชุมชน

ที่	โครงการ	วัตถุประสงค์	เป้าหมาย (ผลผลิตของโครงการ)	งบประมาณและที่ผ่านมา					ตัวชี้วัด (KPI)	ผลที่คาดว่าจะได้รับ	หน่วยงาน รับผิดชอบหลัก
				2566 (บาท)	2567 (บาท)	2568 (บาท)	2569 (บาท)	2570 (บาท)			
6	โครงการเยี่ยมบ้าน ผู้สูงอายุ/คนพิการติดบ้าน ติดเตียง	เพื่อส่งเสริมและสนับสนุน ช่วยเหลือ พี่นฟูผู้ป่วยติด เตียง ประเมินสุขภาพของ ประชาชนและการป้องกัน โรคแทรกซ้อนที่อาจจะ เกิดขึ้นกับบุคคล และการ สร้างเสริมสุขภาพเป็นการ สร้างขวัญกำลังใจให้ เหมาะสมกับวิถีของชุมชน	เพื่อจ่ายเป็นค่าใช้จ่ายใน การดำเนิน โครงการ ออกตรวจเยี่ยม ตรวจ สุขภาพ ให้ความรู้ด้าน สุขภาพ มี กลุ่มเป้าหมาย เป็น ผู้สูงอายุ/คนพิการ ผู้ป่วยติดเตียงในเขต เทศบาล	20,000	20,000	20,000	20,000	20,000	ความพึง พอใจของ ประชาชน ร้อยละ 90	1.ประชาชนให้ ความสำคัญเกี่ยวกับ การดูแลรักษาสุขภาพ อนามัยของตนเองและ ครอบครัว	กองสวัสดิการ สังคม

1.ยุทธศาสตร์ขององค์กรปกครองส่วนท้องถิ่น

ยุทธศาสตร์ที่ 3 ยุทธศาสตร์การพัฒนาด้านสังคมและคุณภาพชีวิต

1.2 กลยุทธ์

พัฒนาคุณภาพชีวิต เด็ก สตรี เยาวชน คนชรา ผู้พิการ ผู้ด้อยโอกาส และส่งเสริมอาชีพผู้สูงอายุ

(1) แผนงาน

แผนงานสร้างความเข้มแข็งของชุมชน

ที่	โครงการ	วัตถุประสงค์	เป้าหมาย (ผลผลิตของโครงการ)	งบประมาณและที่ผ่านมา					ตัวชี้วัด (KPI)	ผลที่คาดว่าจะได้รับ	หน่วยงาน รับผิดชอบหลัก
				2566 (บาท)	2567 (บาท)	2568 (บาท)	2569 (บาท)	2570 (บาท)			
7	โครงการสร้างภูมิคุ้มกันทางสังคมให้เด็กและเยาวชนเทศบาลตำบลเพ็ญ	1) เพื่อส่งเสริมและปลูกฝังให้เด็กและเยาวชนเป็นคนดีมีคุณธรรม จริยธรรม มีความซื่อสัตย์ สุจริต 2) เพื่อส่งเสริมให้เด็กและเยาวชนมีจิตสาธารณะ และพร้อมที่จะเสียสละประโยชน์ส่วนตน เพื่อรักษาประโยชน์ส่วนรวม 3) เพื่อสร้างภูมิคุ้มกันทางสังคมให้เด็กและเยาวชนไม่ยอมรับพฤติกรรมทุจริตคอร์รัปชันและการโกงทุกรูปแบบ	เด็กและเยาวชนในเขตพื้นที่ของเทศบาลตำบลเพ็ญ ปีงบประมาณละจำนวน 50 คน	20,000	20,000	20,000	20,000	20,000	ไม่น้อยกว่าร้อยละ 80	1) เด็กและเยาวชนรู้จักการเป็นคนดีมีคุณธรรม จริยธรรม มีความซื่อสัตย์ สุจริต 2) เด็กและเยาวชนมีภูมิคุ้มกันทางสังคม ไม่ยอมรับพฤติกรรมทุจริตคอร์รัปชันและการโกงทุกรูปแบบ 3) เด็กและเยาวชนมีจิตสาธารณะ และพร้อมที่จะเสียสละประโยชน์ส่วนตน เพื่อรักษาประโยชน์ส่วนรวม	กองสวัสดิการสังคม

1.ยุทธศาสตร์ขององค์กรปกครองส่วนท้องถิ่น ยุทธศาสตร์ที่ 3 ยุทธศาสตร์การพัฒนาด้านสังคมและคุณภาพชีวิต
 1.2 กลยุทธ์ พัฒนาคูณภาพชีวิต เด็ก สตรี เยาวชน คนชรา ผู้พิการ ผู้ด้อยโอกาส และส่งเสริมอาชีพผู้สูงอายุ
 (1) แผนงาน แผนงานสร้างความเข้มแข็งของชุมชน

ที่	โครงการ	วัตถุประสงค์	เป้าหมาย (ผลผลิตของโครงการ)	งบประมาณและที่ผ่านมา					ตัวชี้วัด (KPI)	ผลที่คาดว่าจะได้รับ	หน่วยงาน รับผิดชอบหลัก
				2566 (บาท)	2567 (บาท)	2568 (บาท)	2569 (บาท)	2570 (บาท)			
8	โครงการประกวดคำขวัญต่อต้านการทุจริต	1) เพื่อเป็นการสร้างจิตสำนึกด้านจริยธรรม และคุณธรรมให้เด็กและเยาวชน ไม่ยอมรับพฤติกรรมทุจริตคอร์รัปชัน และการโกงทุกรูปแบบ 2) เพื่อเสริมสร้างค่านิยมที่ถูกต้องให้กับเด็กและเยาวชน และให้เกิดจิตสำนึกที่จะยึดมั่นในการทำความดี มีความซื่อสัตย์สุจริต 3) เพื่อส่งเสริมให้เด็ก และเยาวชนได้ฝึกฝนทักษะในการเขียนคำขวัญอย่างสร้างสรรค์มีคุณค่าในทางภาษาที่สื่อถึงการต่อต้านการทุจริต 4) เพื่อให้เด็กและเยาวชนรู้จักใช้เวลาว่างให้เกิดประโยชน์ และสร้างสรรค์	เด็ก และเยาวชน ในเขตพื้นที่เทศบาลตำบลเพ็ญ	10,000	10,000	10,000	10,000	10,000	ไม่น้อยกว่าร้อยละ 80 ของผู้เข้าร่วมประกวด	เด็กและเยาวชนเกิดความตระหนักรู้ ตื่นตัวเห็นความสำคัญหันมาสนใจปัญหาการทุจริตคอร์รัปชันที่เกิดขึ้นและพร้อมที่จะเป็นกำลังสำคัญในการต่อต้านการทุจริตคอร์รัปชันและการโกงทุกรูปแบบ	กองสวัสดิการสังคม

1.ยุทธศาสตร์ขององค์กรปกครองส่วนท้องถิ่น

ยุทธศาสตร์ที่ 3 ยุทธศาสตร์การพัฒนาด้านสังคมและคุณภาพชีวิต

1.2 กลยุทธ์

พัฒนาคุณภาพชีวิต เด็ก สตรี เยาวชน คนชรา ผู้พิการ ผู้ด้อยโอกาส และส่งเสริมอาชีพผู้สูงอายุ

(1) แผนงาน

แผนงานสร้างความเข้มแข็งของชุมชน

ที่	โครงการ	วัตถุประสงค์	เป้าหมาย (ผลผลิตของโครงการ)	งบประมาณและที่ผ่านมา					ตัวชี้วัด (KPI)	ผลที่คาดว่าจะได้รับ	หน่วยงาน รับผิดชอบหลัก
				2566 (บาท)	2567 (บาท)	2568 (บาท)	2569 (บาท)	2570 (บาท)			
9	โครงการส่งเสริมหมู่บ้านเศรษฐกิจพอเพียง	เพื่อให้ประชาชนมีความรู้ในด้านศก.พอเพียง	จำนวน 5 หมู่บ้าน	50,000	-	-	-	-	ร้อยละ 80	ประชาชนได้รับความรู้ไปปฏิบัติได้ถูกวิธี	กองสวัสดิการ
10	โครงการเยาวชนรุ่นใหม่เรียนรู้ดูแลสุขภาพตนเอง (Self Care)	เพื่อให้เด็กได้เรียนรู้การดูแลตนเองได้อย่างถูกต้อง	จำนวน 5 หมู่บ้าน	30,000	-	-	-	-	ร้อยละ 80	เพื่อส่งเสริมให้เด็กได้ดูแลสุขภาพตนเองให้ดียิ่งขึ้น	กองสวัสดิการ
11	โครงการส่งเสริมพัฒนาศักยภาพกลุ่มอาชีพและผลิตภัณฑ์ชุมชน	เพื่อให้ประชาชนเกิดการรวมกลุ่มอาชีพและพัฒนาผลิตภัณฑ์เพื่อเพิ่มรายได้และรองรับนโยบายส่งเสริมการท่องเที่ยวในพื้นที่	จำนวน 5 หมู่บ้าน	100,000	-	-	-	-	กลุ่มอาชีพในชุมชนเข้าร่วมโครงการ ร้อยละ 80	กลุ่มอาชีพมีศักยภาพประชาชนมีรายได้เพิ่มขึ้น	กองสวัสดิการ
12	โครงการส่งเสริมอาชีพผู้สูงอายุ ผู้พิการ ผู้ป่วยเอดส์และผู้ด้อยโอกาส	เพื่อให้ผู้สูงอายุ ผู้พิการ ผู้ป่วยเอดส์และผู้ด้อยโอกาสมีอาชีพเสริมและรายได้เพิ่มมากขึ้น	จำนวน 5 หมู่บ้าน	50,000	-	-	-	-	ร้อยละ 80	เพื่อให้ผู้สูงอายุ ผู้พิการ ผู้ป่วยเอดส์และผู้ด้อยโอกาสมีอาชีพเสริมและรายได้เพิ่มมากขึ้น	กองสวัสดิการ

1.ยุทธศาสตร์ขององค์กรปกครองส่วนท้องถิ่น ยุทธศาสตร์ที่ 3 ยุทธศาสตร์การพัฒนาด้านสังคมและคุณภาพชีวิต
 1.2 กลยุทธ์ พัฒนาคูณภาพชีวิต เด็ก สตรี เยาวชน คนชรา ผู้พิการ ผู้ด้อยโอกาส และส่งเสริมอาชีพผู้สูงอายุ
 (1) แผนงาน แผนงานอุตสาหกรรมและการโยธา

ที่	โครงการ	วัตถุประสงค์	เป้าหมาย (ผลผลิตของโครงการ)	งบประมาณและที่ผ่านมา					ตัวชี้วัด (KPI)	ผลที่คาดว่าจะได้รับ	หน่วยงาน รับผิดชอบหลัก
				2566 (บาท)	2567 (บาท)	2568 (บาท)	2569 (บาท)	2570 (บาท)			
1	โครงการปรับปรุงอาคารและก่อสร้างสิ่งอำนวยความสะดวกสำหรับผู้สูงอายุและคนพิการ	เพื่อปรับปรุงอาคารและสิ่งก่อสร้างสิ่งอำนวยความสะดวกสำหรับผู้สูงอายุและคนพิการ	เพื่อเป็นค่าใช้จ่ายสำหรับปรับปรุงอาคารและก่อสร้างสิ่งอำนวยความสะดวกสำหรับผู้สูงอายุและคนพิการ รายละเอียดตามแบบแปลนที่เทศบาลกำหนด	50,000	50,000	50,000	50,000	50,000	1.จำนวนพื้นที่อาคารและสิ่งก่อสร้างที่อำนวยความสะดวก 2.ความพึงพอใจของประชาชนไม่น้อยกว่าร้อยละ 80	1.ผู้สูงอายุ ผู้พิการ ได้รับสิ่งอำนวยความสะดวกสบายมากยิ่งขึ้น	กองช่าง

1.ยุทธศาสตร์ขององค์กรปกครองส่วนท้องถิ่น ยุทธศาสตร์ที่ 3 ยุทธศาสตร์การพัฒนาด้านสังคมและคุณภาพชีวิต
 1.3 กลยุทธ์ ส่งเสริม และสนับสนุนการแก้ไขปัญหาเสพติดตามแนวยุทธศาสตร์ผังแผ่นดิน
 (1) แผนงาน แผนงานรักษาความสงบภายใน

ที่	โครงการ	วัตถุประสงค์	เป้าหมาย (ผลผลิตของโครงการ)	งบประมาณและที่ผ่านมา					ตัวชี้วัด (KPI)	ผลที่คาดว่าจะได้รับ	หน่วยงาน รับผิดชอบหลัก
				2566 (บาท)	2567 (บาท)	2568 (บาท)	2569 (บาท)	2570 (บาท)			
1	โครงการรณรงค์ป้องกันและ แก้ไขปัญหายาเสพติด	เพื่อรณรงค์ปลูก จิตสำนึกและสร้าง กระแสนิยมต่อการ ป้องกันและแก้ไข ปัญหายาเสพติด เสริมสร้างภูมิคุ้มกัน ทางจิตใจให้แก่ เยาวชน การสร้าง และพัฒนาเครือข่าย เพื่อการป้องกันและ แก้ไขปัญหายาเสพติด	เพื่อเป็นค่าใช้จ่าย สำหรับการจัดกิจกรรม การบูรณาการป้องกัน และแก้ไขปัญหายาเสพติด ดำเนินการทุกปีๆละ 1 ครั้ง มีค่าใช้จ่ายพอสังเขป ดังนี้ 1.ค่าน้ำดื่ม 2. ค่าอาหารว่าง3.ค่าวัสดุ อุปกรณ์ 4.ค่าใช้จ่าย อื่นๆ ที่จำเป็นและ เกี่ยวข้องในการจัด กิจกรรมให้บรรลุ วัตถุประสงค์ตาม โครงการ	20,000	20,000	20,000	20,000	20,000	ร้อยละ 90	ประชาชนและเยาวชน ห่างไกลยาเสพติด	สำนักปลัด

1.ยุทธศาสตร์ขององค์กรปกครองส่วนท้องถิ่น

ยุทธศาสตร์ที่ 3 ยุทธศาสตร์การพัฒนาด้านสังคมและคุณภาพชีวิต

1.4 กลยุทธ์

ส่งเสริมและสนับสนุนการพัฒนาาระบบการป้องกันและบรรเทาสาธารณภัย และการรักษาความสงบเรียบร้อยในชุมชน

(1) แผนงาน

แผนงานรักษาความสงบภายใน

ที่	โครงการ	วัตถุประสงค์	เป้าหมาย (ผลผลิตของโครงการ)	งบประมาณและที่ผ่านมา					ตัวชี้วัด (KPI)	ผลที่คาดว่าจะได้รับ	หน่วยงาน รับผิดชอบหลัก
				2566 (บาท)	2567 (บาท)	2568 (บาท)	2569 (บาท)	2570 (บาท)			
1	โครงการจัดตั้งจุดตรวจ ในเทศบาลต่างๆ	เพื่อดูแลสอดส่อง รักษา ความสงบเรียบร้อย และ เฝ้าระวังไม่ให้เกิดอุบัติเหตุ ประชาชนมีความ ปลอดภัยในชีวิตและ ทรัพย์สิน	เพื่อจ่ายเป็นค่าใช้จ่ายใน การดำเนินการจัดตั้งจุด ตรวจ ดำเนินการทุกปี สนับสนุนงบประมาณ ตั้งจุดตรวจในเขต เทศบาล	50,000	50,000	50,000	50,000	50,000	อุบัติเหตุ ลดลงร้อยละ 100	ประชาชนมีคุณภาพ ชีวิตดีขึ้น เพิ่มความ มั่นใจ ปลอดภัยในชีวิต และทรัพย์สิน	สำนักปลัด
2	โครงการฝึกอบรม ทบทวน อปพร.	1.เพื่อสร้างจิตสำนึกและ จิตอาสาให้กับสมาชิก อป พร. สร้างขวัญกำลังใจ สำหรับการปฏิบัติงาน 2.เพื่อสนับสนุนและเชิดชู เกียรติ การให้ความสำคัญ ของ อปพร. ให้เป็นที่ ประจักษ์สำหรับประชาชน ทั่วไป	เพื่อจ่ายเป็นค่าใช้จ่ายใน การเข้าร่วมกิจกรรม หรือจัดกิจกรรม	30,000	30,000	30,000	30,000	30,000	ร้อยละ 80	เจ้าหน้าที่ อปพร. นำ ความรู้ไปปฏิบัติได้ อย่างชำนาญ	สำนักปลัด

1.ยุทธศาสตร์ขององค์กรปกครองส่วนท้องถิ่น

ยุทธศาสตร์ที่ 3 ยุทธศาสตร์การพัฒนาด้านสังคมและคุณภาพชีวิต

1.4 กลยุทธ์

ส่งเสริมและสนับสนุนการพัฒนากระบวนการป้องกันและบรรเทาสาธารณภัย และการรักษาความสงบเรียบร้อยในชุมชน

(1) แผนงาน

แผนงานรักษาความสงบภายใน

ที่	โครงการ	วัตถุประสงค์	เป้าหมาย (ผลผลิตของโครงการ)	งบประมาณและที่ผ่านมา					ตัวชี้วัด (KPI)	ผลที่คาดว่าจะได้รับ	หน่วยงาน รับผิดชอบหลัก
				2566 (บาท)	2567 (บาท)	2568 (บาท)	2569 (บาท)	2570 (บาท)			
3	โครงการจัดงาน กิจกรรมวัน อปพร.	1.เพื่อสร้างจิตสำนึกและ จิตอาสาให้กับสมาชิก อป พร. สร้างขวัญกำลังใจ สำหรับการปฏิบัติงาน 2.เพื่อสนับสนุนและเชิดชู เกียรติ การให้ความสำคัญ ของ อปพร. ให้เป็นที่ ประจักษ์สำหรับประชาชน ทั่วไป	เพื่อจ่ายเป็นค่าใช้จ่ายใน การเข้าร่วมกิจกรรม หรือจัดกิจกรรมในวัน สถาปนา อปพร. ทุก วันที่ 22 มีนาคม ของ ทุกปี ดำเนินการปีละ1 ครั้ง กลุ่มเป้าหมาย สมาชิก อปพร. จำนวน 380 คน มีค่าใช้จ่ายพอ สังเขปดังนี้ 1.ค่าน้ำดื่ม 2.ค่าอาหารว่าง3.ค่าวัสดุ อุปกรณ์ 4.ค่าใช้จ่าย อื่นๆ ที่จำเป็นและ เกี่ยวข้องในการจัด กิจกรรมให้บรรลุ วัตถุประสงค์ตาม โครงการ	30,000	30,000	30,000	30,000	30,000	1.จำนวน ผู้เข้าร่วม โครงการ 2.ร้อยละ 80 ของผู้เข้าร่วม มีความพึง พอใจ	1.สมาชิก อปพร. มี ศักยภาพและ ประสิทธิภาพเป็นที่ ประจักษ์แก่สายตา ของคนทั่วไป 2.สร้างขวัญและ กำลังใจในการ ปฏิบัติงาน 3.ประชาชนมีความ มั่นใจ ปลอดภัยในชีวิต และทรัพย์สิน	สำนักปลัด

1.ยุทธศาสตร์ขององค์กรปกครองส่วนท้องถิ่น ยุทธศาสตร์ที่ 3 ยุทธศาสตร์การพัฒนาด้านสังคมและคุณภาพชีวิต

1.5 กลยุทธ์ ส่งเสริมและสนับสนุนการมีส่วนร่วมของประชาชนในการพัฒนาท้องถิ่น

(1) แผนงาน แผนงานสร้างความเข้มแข็งของชุมชน

ที่	โครงการ	วัตถุประสงค์	เป้าหมาย (ผลผลิตของโครงการ)	งบประมาณและที่ผ่านมา					ตัวชี้วัด (KPI)	ผลที่คาดว่าจะได้รับ	หน่วยงาน รับผิดชอบหลัก
				2566 (บาท)	2567 (บาท)	2568 (บาท)	2569 (บาท)	2570 (บาท)			
1	โครงการจัดเก็บข้อมูลในการจัดทำแผนชุมชนเพื่อการพัฒนาท้องถิ่น	เพื่อส่งเสริมสนับสนุนและช่วยเหลือหมู่บ้าน/ชุมชนในการทบทวนและจัดทำแผนชุมชน และรับทราบข้อมูลปัญหาความต้องการของประชาชน	เพื่อส่งเสริมสนับสนุน การจัดทำประชาคมท้องถิ่นระดับหมู่บ้าน/ชุมชน โดยการประสานและ รวบรวมข้อมูลจากปัญหาและความต้องการของประชาชน จำนวน 5 หมู่บ้าน/ชุมชนมาบรรจุไว้ในแผนชุมชน มีค่าใช้จ่ายพอสังเขปดังนี้ 1. ค่าน้ำดื่ม 2.ค่าอาหารว่าง3. ค่าวัสดุอุปกรณ์ 4.ค่าใช้จ่ายอื่นๆ ที่จำเป็นและเกี่ยวข้องในการจัดกิจกรรมให้บรรลุวัตถุประสงค์ตามโครงการ	10,000	10,000	10,000	10,000	10,000	1.จำนวนแผนชุมชนที่แล้วเสร็จตามระยะเวลาที่กำหนด 2.จำนวนหมู่บ้าน/ชุมชนมีแผนชุมชน ร้อยละ 100	1.ลดปัญหาและแก้ไข ปัญหาความต้องการของประชาชน 2.ลดปัญหาความซ้ำซ้อนของโครงการที่เสนอของงบประมาณ 3.หมู่บ้าน/ชุมชน สังคมท้องถิ่นเข้มแข็ง สัมคคีปรองดองเกิดความสงบสุข	กองสวัสดิการ

1.ยุทธศาสตร์ขององค์กรปกครองส่วนท้องถิ่น ยุทธศาสตร์ที่ 3 ยุทธศาสตร์การพัฒนาด้านสังคมและคุณภาพชีวิต

1.5 กลยุทธ์ ส่งเสริมและสนับสนุนการมีส่วนร่วมของประชาชนในการพัฒนาท้องถิ่น

(1) แผนงาน แผนงานสร้างความเข้มแข็งของชุมชน

ที่	โครงการ	วัตถุประสงค์	เป้าหมาย (ผลผลิตของโครงการ)	งบประมาณและที่ผ่านมา					ตัวชี้วัด (KPI)	ผลที่คาดว่าจะได้รับ	หน่วยงาน รับผิดชอบหลัก
				2566 (บาท)	2567 (บาท)	2568 (บาท)	2569 (บาท)	2570 (บาท)			
3	โครงการส่งเสริมการเรียนรู้ตามรอยพระยุคลบาทและปรัชญาเศรษฐกิจพอเพียง	เพื่อส่งเสริมการเรียนรู้ตามรอยพระยุคลบาทและปรัชญาเศรษฐกิจพอเพียงให้สามารถนำมาปรับปรุงในชีวิตประจำวัน และนำมาพัฒนาท้องถิ่นให้เกิดประโยชน์สูงสุด	เพื่อจ่ายเป็นค่าใช้จ่ายในการจัดฝึกอบรมและทัศนศึกษาดูงานสำหรับประชาชนในเขตเทศบาล จำนวน 5 หมู่บ้าน ดำเนินการปีละ 1 ครั้ง มีผู้เข้าร่วม 100 คน มีค่าใช้จ่ายพอสังเขปดังนี้ 1. ค่าน้ำดื่ม 2.ค่าอาหารว่าง3. ค่าวัสดุอุปกรณ์ 4.ค่าใช้จ่ายอื่นๆ ที่จำเป็นและเกี่ยวข้องในการจัดกิจกรรมให้บรรลุวัตถุประสงค์ตามโครงการ	500,000	500,000	500,000	500,000	500,000	1.จำนวนผู้เข้าร่วมโครงการ 2.ความพึงพอใจของประชาชนไม่น้อยกว่าร้อยละ 80	1.ขับเคลื่อนการนำหลักปรัชญาเศรษฐกิจพอเพียงมาใช้ในชีวิตประจำวัน 2.กระตุ้นให้ประชาชนเกิดการเรียนรู้ร่วมกันในการนำมาปรับใช้หรือการแก้ไขปัญหาอันที่จะก่อให้เกิดประโยชน์ในการพัฒนาชุมชน สังคม ท้องถิ่นเข้มแข็ง สามัคคี ประองตอง เกิดสันติสุข	กอง สวัสดิการสังคม
4	โครงการฝึกอบรมและพัฒนาศักยภาพการปฏิบัติงานคณะกรรมการชุมชนในเขตเทศบาลตำบลเพ็ญ	เพื่อเพิ่มศักยภาพให้คณะกรรมการชุมชน	คณะกรรมการชุมชน ทั้ง 5 ชุมชน	50,000	50,000	50,000	50,000	50,000	คณะกรรมการมีความเข้าใจในบทบาทหน้าที่ไม่น้อยกว่าร้อยละ 80	คณะกรรมการชุมชนนำข้อมูลที่ได้รับมาพัฒนาชุมชนได้ดียิ่งขึ้น	กอง สวัสดิการสังคม

รายละเอียดโครงการพัฒนา
ทบทวนแผนพัฒนาท้องถิ่น (พ.ศ.2566-2570)ครั้งที่ 1/พ.ศ.2566

เทศบาลตำบลเพ็ญ อำเภอเพ็ญ จังหวัดอุดรธานี

ก.ยุทธศาสตร์ชาติ 20 ปี ยุทธศาสตร์ที่ 3 การพัฒนาและเสริมสร้างศักยภาพคน ยุทธศาสตร์ที่4 การสร้างโอกาสความเสมอภาคและเท่าเทียมกันทางสังคม

ข.แผนพัฒนาเศรษฐกิจและสังคมแห่งชาติ ฉบับที่ 13

หมวดหมู่ที่ 8 ไทยมีพื้นที่และเมืองอัจฉริยะที่น่าอยู่ ปลอดภัย เด็ดขาดอย่างยั่งยืน

หมวดหมู่ที่ 9 ไทยมีความยากจนข้ามรุ่นลดลง และมีความคุ้มครองทางสังคมที่เพียงพอ เหมาะสม

หมวดหมู่ที่ 12 ไทยมีกำลังคนสมรรถนะสูง มุ่งเรียนรู้อย่างต่อเนื่อง ตอบโจทย์การพัฒนาแห่งอนาคต

ค.Sustainable Development Goals : SDG

เป้าหมายที่ 2 ยุติความหิวโหย บรรลุความมั่นคงทางอาหารและยกระดับโภชนาการ และส่งเสริมเกษตรกรรมที่ยั่งยืน

เป้าหมายที่ 3 สร้างหลักประกันว่าคนมีชีวิตที่มีสุขภาพดีและส่งเสริมสวัสดิภาพสำหรับทุกคนในทุกวัย

เป้าหมายที่ 4 สร้างหลักประกันว่าทุกคนมีการศึกษาที่มีคุณภาพอย่างครอบคลุมและเท่าเทียม และสนับสนุนโอกาสในการเรียนรู้ตลอดชีวิต

ง. ยุทธศาสตร์จังหวัดอุดรธานี

ประเด็นการพัฒนาที่ 3 การยกระดับคุณภาพชีวิต การสาธารณสุข และการศึกษา เพื่อสร้างภูมิคุ้มกันและความเข้มแข็งให้สังคมพร้อมรับมือกับการเปลี่ยนแปลง

ประเด็นการพัฒนาที่ 4 การยกระดับมาตรฐานอุตสาหกรรมไม่ซ์ การกีฬา การท่องเที่ยวเชิงคุณค่า โดยใช้ศักยภาพและอัตลักษณ์ของจังหวัดอุดรธานีรองรับการแข่งขันทุกรูปแบบ

จ.ยุทธศาสตร์การพัฒนาขององค์กรปกครองส่วนท้องถิ่นในเขตจังหวัดอุดรธานี

ยุทธศาสตร์ที่ 2 การพัฒนาด้านส่งเสริมการท่องเที่ยว การบริหารจัดการและอนุรักษ์ทรัพยากรธรรมชาติและสิ่งแวดล้อม

ยุทธศาสตร์ที่ 3 การพัฒนาด้านการศึกษาและกีฬา

1.ยุทธศาสตร์ขององค์กรปกครองส่วนท้องถิ่น

ยุทธศาสตร์ที่ 4 ยุทธศาสตร์ด้านการศึกษา ศาสนา วัฒนธรรมและภูมิปัญญา

1.1 กลยุทธ์

จัดและส่งเสริมการศึกษาปฐมวัย และจัดการศึกษาขั้นพื้นฐานอย่างมีคุณภาพ

(1) แผนงาน

แผนงานการศึกษา

ที่	โครงการ	วัตถุประสงค์	เป้าหมาย (ผลผลิตของโครงการ)	งบประมาณและที่ผ่านมา					ตัวชี้วัด (KPI)	ผลที่คาดว่าจะได้รับ	หน่วยงาน รับผิดชอบ หลัก
				2566 (บาท)	2567 (บาท)	2568 (บาท)	2569 (บาท)	2570 (บาท)			
1	โครงการจัดงานวันเด็กแห่งชาติ	เพื่อเสริมสร้างให้เด็กได้ตระหนักถึงความสำคัญของตนเองและสังคม กล้าแสดงออกในทางที่ถูกต้อง ปลูกจิตสำนึก ศิลธรรม คุณธรรม	เพื่อจ่ายเป็นค่าใช้จ่ายในการจัดกิจกรรมโครงการฯ มีค่าใช้จ่ายพอสังเขปดังนี้ 1.ค่าน้ำดื่ม 2.ค่าอาหารว่าง3.ค่าวัสดุอุปกรณ์ 4. ค่าใช้จ่ายอื่นๆ ที่จำเป็นและเกี่ยวข้องในการจัดกิจกรรมให้บรรลุวัตถุประสงค์ตามโครงการ	10,000	10,000	10,000	10,000	10,000	ร้อยละ 80	เด็กเยาวชนคนได้แสดงออก กล้าคิด กล้าพูด กล้าตัดสินใจ	กองการศึกษา

1.ยุทธศาสตร์ขององค์กรปกครองส่วนท้องถิ่น

ยุทธศาสตร์ที่ 4 ยุทธศาสตร์ด้านการศึกษา ศาสนา วัฒนธรรมและภูมิปัญญา

1.1 กลยุทธ์

จัดและส่งเสริมการศึกษาปฐมวัย และจัดการศึกษาขั้นพื้นฐานอย่างมีคุณภาพ

(1) แผนงาน

แผนงานการศึกษา

ที่	โครงการ	วัตถุประสงค์	เป้าหมาย (ผลผลิตของโครงการ)	งบประมาณและที่ผ่านมา					ตัวชี้วัด (KPI)	ผลที่คาดว่าจะได้รับ	หน่วยงาน รับผิดชอบหลัก
				2566 (บาท)	2567 (บาท)	2568 (บาท)	2569 (บาท)	2570 (บาท)			
2	โครงการจัดงานวันแม่แห่งชาติของศูนย์พัฒนาเด็กเล็ก	เพื่อส่งเสริมให้นักเรียนตระหนักในเรื่องความความกตัญญูทวดต่อผู้ให้กำเนิด	เพื่อจ่ายเป็นค่าใช้จ่ายในการจัดกิจกรรมโครงการฯดำเนินการจัดปีละ 1 ครั้ง มีค่าใช้จ่ายพอสังเขปดังนี้ 1.ค่าน้ำดื่ม 2.ค่าอาหารว่าง3.ค่าวัสดุอุปกรณ์ 4.ค่าใช้จ่ายอื่นๆ ที่จำเป็นและเกี่ยวข้องในการจัดกิจกรรมให้บรรลุวัตถุประสงค์ตามโครงการ	5,000	5,000	5,000	5,000	5,000	1.จำนวนครั้งที่ดำเนินการ 2.ความพึงพอใจของผู้เข้าร่วมโครงการไม่น้อยกว่าร้อยละ 90	เพื่อส่งเสริมให้เด็กรู้จักบุญคุณแก่ผู้ให้กำเนิด	กองการศึกษา
3	โครงการประเมินคุณภาพภายในแบบมีส่วนร่วม	เพื่อจัดให้มีการประเมินคุณภาพในสถานศึกษา นำไปสู่การพัฒนาคุณภาพและมาตรฐานการศึกษาเป็นที่ยอมรับของประชาชน ชุมชนและท้องถิ่น	เพื่อเป็นค่าใช้จ่ายสำหรับการประเมินและการติดตามตรวจสอบคุณภาพและมาตรฐานการศึกษาของสถานศึกษาสังกัดอปท.จากภายในโดยบุคลากรทางการศึกษา หรือหน่วยงานที่มีหน้าที่กำกับดูแลสถานศึกษาดำเนินการทุกปีละ 1 ครั้ง	3,000	3,000	3,000	3,000	3,000	ผู้บริหารสถานศึกษา ครูผู้ดูแลเด็ก และผู้ที่เกี่ยวข้องเกิดการเรียนรู้เพิ่มขึ้นร้อยละ 100	1.สถานศึกษาสังกัดเทศบาลมีคุณภาพทางการศึกษา มีระบบการจัดการศึกษาที่ได้มาตรฐานการศึกษาเป็นที่ยอมรับของประชาชน 2.ยกระดับศูนย์พัฒนาเด็กก่อนวัยเรียนสู่เกณฑ์มาตรฐาน	กองการศึกษา

1.ยุทธศาสตร์ขององค์กรปกครองส่วนท้องถิ่น ยุทธศาสตร์ที่ 4 ยุทธศาสตร์ด้านการศึกษา ศาสนา วัฒนธรรมและภูมิปัญญา

1.1 กลยุทธ์ จัดและส่งเสริมการศึกษาปฐมวัย และจัดการศึกษาขั้นพื้นฐานอย่างมีคุณภาพ

(1) แผนงาน แผนงานการศึกษา

ที่	โครงการ	วัตถุประสงค์	เป้าหมาย (ผลผลิตของโครงการ)	งบประมาณและที่ผ่านมา					ตัวชี้วัด (KPI)	ผลที่คาดว่าจะได้รับ	หน่วยงาน รับผิดชอบหลัก
				2566 (บาท)	2567 (บาท)	2568 (บาท)	2569 (บาท)	2570 (บาท)			
4	โครงการ ปฐมวัยเทศบาลและ ประชุมผู้ปกครอง	เพื่อเสริมสร้างความเข้าใจ เกี่ยวกับการจัดระบบการ เรียนการสอน ให้ ผู้ปกครองได้รับทราบและ มีการสร้างความสัมพันธ์ที่ ดีกับครู	เพื่อเป็นค่าใช้จ่ายในการจัดประชุม ผู้ปกครองสถานศึกษา ในสังกัด เทศบาล ดำเนินการปีละ 1 ครั้ง มีค่าใช้จ่ายพอสังเขปดังนี้ 1.ค่าน้ำ ดื่ม 2.ค่าอาหารว่าง3.ค่าวัสดุ อุปกรณ์ 4.ค่าใช้จ่ายอื่นๆ ที่จำเป็น และเกี่ยวข้องในการจัดกิจกรรมให้ บรรลุวัตถุประสงค์ตามโครงการ	5,000	5,000	5,000	5,000	5,000	1.จำนวนครั้งที่ดำเนินการ โครงการ 2.ความพึง พอใจของ ผู้ปกครองไม่ น้อยกว่าร้อยละ 80	1.เด็กและผู้ปกครองมี ความพร้อมทั้ง ร่างกาย และจิตใจ 2.ยกระดับศูนย์พัฒนา เด็กเล็กก่อนวันเรียนสู่ เกณฑ์มาตรฐาน	กอง การศึกษา
5	โครงการเยี่ยมบ้าน หนูน้อยปฐมวัย ร่วมสานสายใย ครอบครัว	เพื่อเป็นการสร้าง ความสัมพันธ์ที่ดีระหว่าง บ้านกับศูนย์ฯ และ ผู้ปกครองกับครู และได้ รับทราบพฤติกรรม การ พัฒนาการด้านต่างๆ ของ บุตรหลาน และช่วยเหลือ ป้องกันแก้ไขการพัฒนา เด็กให้มีประสิทธิภาพมาก ยิ่งขึ้น	เพื่อเป็นค่าใช้จ่ายสำหรับการออก เยี่ยมบ้านเด็กนักเรียนของศูนย์ พัฒนาเด็กเล็กเทศบาล กลุ่มเป้าหมาย 43 คน มีค่าใช้จ่าย พอสังเขปดังนี้ 1.ค่าน้ำดื่ม 2. ค่าอาหารว่าง3.ค่าวัสดุอุปกรณ์ 4. ค่าใช้จ่ายอื่นๆ ที่จำเป็นและ เกี่ยวข้องในการจัดกิจกรรมให้ บรรลุวัตถุประสงค์ตามโครงการ	5,000	5,000	5,000	5,000	5,000	1.จำนวนครั้งที่ดำเนินการ โครงการ 2.ความพึง พอใจของ ผู้ปกครองไม่ น้อยกว่าร้อยละ 80	1.เด็กและผู้ปกครองมี ความพร้อมทั้งทาง ร่างกาย และจิตใจ มี เจตคติที่ดีต่อเทศบาล และศูนย์ฯ 2.ยกระดับศูนย์พัฒนา เด็กเล็กก่อนวันเรียนสู่ เกณฑ์มาตรฐาน	กอง การศึกษา

1.ยุทธศาสตร์ขององค์กรปกครองส่วนท้องถิ่น

ยุทธศาสตร์ที่ 4 ยุทธศาสตร์ด้านการศึกษา ศาสนา วัฒนธรรมและภูมิปัญญา

1.1 กลยุทธ์

จัดและส่งเสริมการศึกษาปฐมวัย และจัดการศึกษาขั้นพื้นฐานอย่างมีคุณภาพ

(1) แผนงาน

แผนงานการศึกษา

ที่	โครงการ	วัตถุประสงค์	เป้าหมาย (ผลผลิตของโครงการ)	งบประมาณและที่ผ่านมา					ตัวชี้วัด (KPI)	ผลที่คาดว่าจะได้รับ	หน่วยงาน รับผิดชอบ หลัก
				2566 (บาท)	2567 (บาท)	2568 (บาท)	2569 (บาท)	2570 (บาท)			
6	โครงการสนับสนุนค่าใช้จ่ายในการบริหารสถานศึกษา (ค่าจัดการเรียนการสอน(รายหัว)) ศูนย์พัฒนาเด็กเล็กเทศบาลตำบลเพ็ญ	เพื่อสนับสนุนค่าใช้จ่ายในการจัดการเรียนการสอน ตามมาตรฐานสื่อการเรียนการสอน ทั้ง 4 ด้าน ได้แก่ ด้านร่างกาย ด้านอารมณ์ ด้านสังคม และด้านสติปัญญา	จัดสรรให้เด็กอายุ 2-5 ปี จำนวน 43 คน ๑ละ 1,836บาท/ปี	79,000	79,000	79,000	79,000	79,000	ผู้ปกครองมีความพึงพอใจในการจัดบริการไม่น้อยกว่าร้อยละ 80	1.เด็กและผู้ปกครองมีความพร้อมทั้งทางร่างกาย และจิตใจ มีเจตคติที่ดีต่อเทศบาลและศูนย์ฯ 2.ยกระดับศูนย์พัฒนาเด็กเล็กก่อนวันเรียนสู่เกณฑ์มาตรฐาน	กองการศึกษา
7	โครงการสนับสนุนค่าใช้จ่ายในการบริหารสถานศึกษา (ค่าหนังสือเรียน) ศูนย์พัฒนาเด็กเล็กเทศบาลตำบลเพ็ญ	เพื่อสนับสนุนค่าหนังสือเรียน ตามมาตรฐานสื่อการเรียนการสอน ทั้ง 4 ด้าน ได้แก่ ด้านร่างกาย ด้านอารมณ์ ด้านสังคม และด้านสติปัญญา	จัดสรรให้เด็กอายุ 3-5 ปี คน ๑ละ 200บาท/ปี	8,600	8,600	8,600	8,600	8,600	ผู้ปกครองมีความพึงพอใจในการจัดบริการไม่น้อยกว่าร้อยละ 80	เด็กเยาวชนได้รับเป็นขวัญและกำลังใจทุกคน	กองการศึกษา
8	โครงการสนับสนุนค่าใช้จ่ายในการบริหารสถานศึกษา (ค่าอุปกรณ์การเรียน)ศูนย์พัฒนาเด็กเล็กเทศบาลตำบลเพ็ญ	เพื่อสนับสนุนค่าอุปกรณ์การเรียนตามมาตรฐานสื่อการเรียนการสอน ทั้ง 4 ด้าน ได้แก่ ด้านร่างกาย ด้านอารมณ์ ด้านสังคม และด้านสติปัญญา	จัดสรรให้เด็กอายุ 3-5ปี คนละ 290 บาท/ปี	12,500	12,500	12,500	12,500	12,500	ผู้ปกครองมีความพึงพอใจในการจัดบริการไม่น้อยกว่าร้อยละ 80	เด็กเยาวชนได้รับเป็นขวัญและกำลังใจทุกคน	กองการศึกษา

1.ยุทธศาสตร์ขององค์กรปกครองส่วนท้องถิ่น

ยุทธศาสตร์ที่ 4 ยุทธศาสตร์ด้านการศึกษา ศาสนา วัฒนธรรมและภูมิปัญญา

1.1 กลยุทธ์

จัดและส่งเสริมการศึกษาปฐมวัย และจัดการศึกษาขั้นพื้นฐานอย่างมีคุณภาพ

(1) แผนงาน

แผนงานการศึกษา

ที่	โครงการ	วัตถุประสงค์	เป้าหมาย (ผลผลิตของโครงการ)	งบประมาณและที่ผ่านมา					ตัวชี้วัด (KPI)	ผลที่คาดว่าจะได้รับ	หน่วยงาน รับผิดชอบหลัก
				2566 (บาท)	2567 (บาท)	2568 (บาท)	2569 (บาท)	2570 (บาท)			
9	โครงการสนับสนุนค่าใช้จ่ายในการบริหารสถานศึกษา (ค่าเครื่องแบบนักเรียน) ศูนย์พัฒนาเด็กเล็ก เทศบาลตำบลเพ็ญ	เพื่อสนับสนุนค่าเครื่องแบบนักเรียนตามมาตรฐานสื่อการเรียนการสอนทั้ง 4 ด้าน ได้แก่ ด้านร่างกาย ด้านอารมณ์ ด้านสังคม และด้านสติปัญญา	จัดสรรให้เด็กอายุ 3-5ปี คนละ 325 บาท/ปี	14,000	14,000	14,000	14,000	14,000	ผู้ปกครองมีความพึงพอใจในการจัดบริการไม่น้อยกว่าร้อยละ 80	เด็กเยาวชนได้รับเป็นขวัญและกำลังใจทุกคน	กองการศึกษา
10	โครงการสนับสนุนค่าใช้จ่ายในการบริหารสถานศึกษา (ค่ากิจกรรมพัฒนาผู้เรียน) ศูนย์พัฒนาเด็กเล็ก เทศบาลตำบลเพ็ญ	เพื่อสนับสนุนค่ากิจกรรมพัฒนาผู้เรียนตามมาตรฐานสื่อการเรียนการสอนทั้ง 4 ด้าน ได้แก่ ด้านร่างกาย ด้านอารมณ์ ด้านสังคม และด้านสติปัญญา	จัดสรรให้เด็กอายุ 3-5ปี คนละ 464 บาท/ปี	20,000	20,000	20,000	20,000	20,000	ผู้ปกครองมีความพึงพอใจในการจัดบริการไม่น้อยกว่าร้อยละ 80	เด็กเยาวชนได้รับเป็นขวัญและกำลังใจทุกคน	กองการศึกษา

1.ยุทธศาสตร์ขององค์กรปกครองส่วนท้องถิ่น

ยุทธศาสตร์ที่ 4 ยุทธศาสตร์ด้านการศึกษา ศาสนา วัฒนธรรมและภูมิปัญญา

1.1 กลยุทธ์

จัดและส่งเสริมการศึกษาปฐมวัย และจัดการศึกษาขั้นพื้นฐานอย่างมีคุณภาพ

(1) แผนงาน

แผนงานการศึกษา

ที่	โครงการ	วัตถุประสงค์	เป้าหมาย (ผลผลิตของโครงการ)	งบประมาณและที่ผ่านมา					ตัวชี้วัด (KPI)	ผลที่คาดว่าจะได้รับ	หน่วยงาน รับผิดชอบ หลัก
				2566 (บาท)	2567 (บาท)	2568 (บาท)	2569 (บาท)	2570 (บาท)			
11	โครงการ สนับสนุน ค่าใช้จ่ายใน การบริหาร สถานศึกษา (ค่าวัสดุอาหาร กลางวัน) ศูนย์พัฒนาเด็กเล็ก เทศบาลตำบลเพ็ญ	เพื่อช่วยเหลือภาวะ โภชนาการของเด็ก นักเรียนให้มีสุขภาพ พลานามัยที่สมบูรณ์ แข็งแรง และมีน้ำหนัก ส่วนสูง เหมาะสมกับวัย เป็นไปตามเกณฑ์ มาตรฐาน	เพื่อจ่ายเป็นค่าใช้จ่าย อุดหนุนสำหรับสนับสนุน งบประมาณอาหารกลางวัน ศูนย์พัฒนาเด็กเล็กเทศบาล ตำบลเพ็ญ จัดสรรสำหรับ เด็กปฐมวัย (อายุ 2-5ปี) จัดสรรให้เด็ก 43 คนๆละ 27 บาท จำนวน 245 วัน	284,500	284,500	284,500	284,500	284,500	1.เด็กนักเรียน ได้รับอาหาร กลางวัน ร้อย ละ 100 2.ผู้ปกครองมี ความพึงพอใจ ในการจัดการ บริการด้าน การศึกษา ไม่น้อยกว่าร้อยละ 90	เด็กได้รับการส่งเสริม และพัฒนาเต็ม ศักยภาพตามวัย รวมทั้งแก้ไขปัญหา การขาดสารอาหาร	กอง การศึกษา
12	ค่าอาหารเสริม (นม)	เพื่อพัฒนาร่างกายของ เด็กนักเรียนให้มีสุขภาพ พลานามัยที่สมบูรณ์ แข็งแรง มีน้ำหนัก ส่วนสูง เป็นไปตาม เกณฑ์มาตรฐาน	เป็นค่าใช้จ่ายอุดหนุน สำหรับงบประมาณอาหาร เสริม (นม) ศูนย์พัฒนาเด็ก เล็กเทศบาลตำบลเพ็ญ 43 คน จำนวน 260 วัน *7.51 บาท/คน โรงเรียนอนุบาลเพ็ญประชา นุกูล 1,081 คน จำนวน 260 วัน*7.51 บาท/คน	2,194,800	2,194,800	2,194,800	2,194,800	2,194,800	1.เด็กนักเรียน ได้รับอาหาร เสริม(นม) ร้อยละ 100 2.ผู้ปกครองมี ความพึงพอใจ ในการจัดการ บริการด้าน การศึกษา ไม่น้อยกว่าร้อยละ 90	เด็กได้รับการส่งเสริม และพัฒนาเต็ม ศักยภาพตามวัย รวมทั้งแก้ไขปัญหา การขาดสารอาหาร	กอง การศึกษา

1.ยุทธศาสตร์ขององค์กรปกครองส่วนท้องถิ่น

ยุทธศาสตร์ที่ 4 ยุทธศาสตร์ด้านการศึกษา ศาสนา วัฒนธรรมและภูมิปัญญา

1.1 กลยุทธ์

จัดและส่งเสริมการศึกษาปฐมวัย และจัดการศึกษาขั้นพื้นฐานอย่างมีคุณภาพ

(1) แผนงาน

แผนงานการศึกษา

ที่	โครงการ	วัตถุประสงค์	เป้าหมาย (ผลผลิตของโครงการ)	งบประมาณและที่ผ่านมา					ตัวชี้วัด (KPI)	ผลที่คาดว่าจะได้รับ	หน่วยงาน รับผิดชอบหลัก
				2566 (บาท)	2567 (บาท)	2568 (บาท)	2569 (บาท)	2570 (บาท)			
13	โครงการ สนับสนุน ค่าใช้จ่ายใน การบริหาร สถานศึกษา (ค่าวัสดุอาหาร กลางวัน)โรงเรียน อนุบาลเพื่อ ประชาชนกุล สังกัด สำนักงาน คณะกรรมการ การศึกษาขั้น พื้นฐาน (สพฐ.)	เพื่อช่วยเหลือภาวะ โภชนาการของเด็ก นักเรียนให้มีสุขภาพ พลานามัยที่สมบูรณ์ แข็งแรง และมีน้ำหนัก ส่วนสูง เหมาะสมกับวัย เป็นไปตามเกณฑ์ มาตรฐาน	เพื่อจ่ายเป็นค่าใช้จ่าย อุดหนุนสำหรับงบประมาณ อาหารกลางวันโรงเรียน อนุบาลเพื่อประชาชนกุล สังกัดสำนักงาน คณะกรรมการการศึกษาขั้น พื้นฐาน (สพฐ.) 2 ภาคเรียน เป็นเวลา 200 วัน จำนวน 1,081 คนๆละ 22 บาท	4,756,400	4,756,400	4,756,400	4,756,400	4,756,400	1.เด็กนักเรียน ได้รับอาหาร กลางวัน ร้อย ละ 100 2.ผู้ปกครองมี ความพึงพอใจ ในการจัดการ บริการด้าน การศึกษา ไม่น้อยกว่าร้อยละ 90	เด็กได้รับการส่งเสริม และพัฒนาเต็ม ศักยภาพตามวัย รวมทั้งแก้ไขปัญหา การขาดสารอาหาร	กอง การศึกษา

1.ยุทธศาสตร์ขององค์กรปกครองส่วนท้องถิ่น

ยุทธศาสตร์ที่ 4 ยุทธศาสตร์ด้านการศึกษา ศาสนา วัฒนธรรมและภูมิปัญญา

1.1 กลยุทธ์

จัดและส่งเสริมการศึกษาปฐมวัย และจัดการศึกษาขั้นพื้นฐานอย่างมีคุณภาพ

(1) แผนงาน

แผนงานการศึกษา

ที่	โครงการ	วัตถุประสงค์	เป้าหมาย (ผลผลิตของโครงการ)	งบประมาณและที่ผ่านมา					ตัวชี้วัด (KPI)	ผลที่คาดว่าจะได้รับ	หน่วยงาน รับผิดชอบ หลัก
				2566 (บาท)	2567 (บาท)	2568 (บาท)	2569 (บาท)	2570 (บาท)			
14	โครงการจัดแสดง ผลงานเด็ก	ส่งเสริมด้าน การเรียนรู้ การสอน ของเด็กเล็ก		10,000	10,000	10,000	10,000	10,000	ร้อยละ 80	เด็กเยาวชนได้รับเป็น ขวัญและกำลังใจ ทุกคน	กองการศึกษา
15	โครงการส่งเสริม และเฝ้าระวัง ป้องกันและ ควบคุมโรคติดต่อ ในเด็กปฐมวัย	1.เพื่อจัดอบรมและจัดกิจก ป้องกัน เฝ้าระวังโรคติดต่อ และการประเมินพัฒนาการ เด็กเล็ก	เด็ก ครู และผู้ปกครอง	2,000	2,000	2,000	2,000	2,000	ร้อยละ 80	เด็ก ครูและ ผู้ปกครอง รู้วิธีป้องกัน โรคและ การประเมิน พัฒนาการเด็ก	กองการศึกษา ศพด.
16	โครงการหนุน้อย ปฐมวัยเรียนรู้สู่ โลกกว้าง (กิจกรรมพัฒนา ผู้เรียน)	1.เพื่อส่งเสริมพัฒนาการ ด้าน ร่างกายอารมณ์ สังคมสติปัญญา ให้เหมาะ ตามวัย	เด็กอายุ 3-5 ปี ได้เรียนรู้นอกรัณสถานที่	30,000	30,000	30,000	30,000	30,000	ร้อยละ 80	เด็กปฐมวัยมี พัฒนาการเหมาะสม ตามวัย	กองการศึกษา ศพด.

1.ยุทธศาสตร์ขององค์กรปกครองส่วนท้องถิ่น

ยุทธศาสตร์ที่ 4 ยุทธศาสตร์ด้านการศึกษา ศาสนา วัฒนธรรมและภูมิปัญญา

1.1 กลยุทธ์

จัดและส่งเสริมการศึกษาปฐมวัย และจัดการศึกษาขั้นพื้นฐานอย่างมีคุณภาพ

(1) แผนงาน

แผนงานการศึกษา

ที่	โครงการ	วัตถุประสงค์	เป้าหมาย (ผลผลิตของ โครงการ)	งบประมาณและที่ผ่านมา					ตัวชี้วัด (KPI)	ผลที่คาดว่าจะได้รับ	หน่วยงาน รับผิดชอบ หลัก
				2566 (บาท)	2567 (บาท)	2568 (บาท)	2569 (บาท)	2570 (บาท)			
17	โครงการส่งเสริมสุขภาพอนามัยในช่องปากของเด็กปฐมวัย	1.เพื่อให้เด็กรู้จักแปรงฟันถูกวิธีมีสุขภาพช่องปากที่ดีและฟันที่แข็งแรง 2.เพื่อลดหรือยับยั้งอัตราเพิ่มของโรคฟันน้ำนมผุของเด็กปฐมวัย	เด็ก และครูทุกคน	5,000	5,000	5,000	5,000	5,000	ร้อยละ 80	1.เด็กทุกคนมีสุขภาพช่องปากที่ดีและฟันที่แข็งแรง 2.ลดหรือยับยั้งอัตราเพิ่มของโรคฟันน้ำนมผุของเด็กปฐมวัย	กองการศึกษา ศพด.
18	โครงการหนูน้อยดาวพิเศษ	เพื่อให้เด็กรู้จักทิ้งขยะถูกที่	เด็กปฐมวัยทุกคน ทิ้งขยะถูกที่	2,000	2,000	2,000	2,000	2,000	ร้อยละ 80	เด็กรู้จักทิ้งขยะถูกที่และรอบบริเวณสะอาดสวยงาม	กองการศึกษา ศพด.
19	โครงการส่งเสริมเตรียมความพร้อมด้านความปลอดภัยสวมหมวกนิรภัยในเด็กปฐมวัย	.1.เพื่อปรับเปลี่ยนพฤติกรรมและป้องกันความเสี่ยงอุบัติเหตุจากการจราจร 2.เพื่อปลูกฝังให้เด็กมีวินัยในการสวมหมวกนิรภัย 3.เพื่อสร้างจิตสำนึกและเตรียมความพร้อมด้านความปลอดภัยบนท้องถนน	เด็กปฐมวัย ครูและผู้ปกครอง ทุกคน	5,000	5,000	5,000	5,000	5,000	ร้อยละ 80	1.เด็กมีวินัยในการสวมหมวกนิรภัย 2.ลดความเสี่ยงที่ก่อให้เกิดอันตรายจากการโดยสารรถจักรยานยนต์ 3.สร้างจิตสำนึกและเตรียมความพร้อมด้านความปลอดภัยบนท้องถนน	กองการศึกษา ศพด.

1.ยุทธศาสตร์ขององค์กรปกครองส่วนท้องถิ่น

ยุทธศาสตร์ที่ 4 ยุทธศาสตร์ด้านการศึกษา ศาสนา วัฒนธรรมและภูมิปัญญา

1.1 กลยุทธ์

จัดและส่งเสริมการศึกษาปฐมวัย และจัดการศึกษาขั้นพื้นฐานอย่างมีคุณภาพ

(1) แผนงาน

แผนงานการศึกษา

ที่	โครงการ	วัตถุประสงค์	เป้าหมาย (ผลผลิตของ โครงการ)	งบประมาณและที่ผ่านมา					ตัวชี้วัด (KPI)	ผลที่คาดว่าจะ ได้รับ	หน่วยงาน รับผิดชอบ
				2566 (บาท)	2567 (บาท)	2568 (บาท)	2569 (บาท)	2570 (บาท)			
20	โครงการส่งเสริม ท่อน้อยรักการ อ่าน	1.เพื่อส่งเสริมพัฒนาการของเด็กด้าน ทักษะการฟัง การพูด การอ่าน เหมาะสมตามวัย 2.เพื่อส่งเสริมให้เด็กมีวินัย ปลูกฝังนิสัยรักการอ่านและ มีสุขภาพจิตที่ดีนิสัยรักการอ่าน และมีสุขภาพจิตที่ดี	เด็ก ครู และ ผู้ปกครอง	12,000	12,000	12,000	12,000	12,000	ร้อยละ 80	1.เด็กมีทักษะด้านการฟัง การพูด การอ่านเหมาะสม ตามวัย 2.เด็กมีวินัย มีความสนใจ และสนุกกับการเรียนรู้ จากหนังสือนิทาน	กอง การศึกษา ศพด.
21	โครงการส่งเสริม ทักษะการซ่อม แผนเผชิญเหตุ มาตรการความ ปลอดภัยการเอา ตัวรอดในเด็ก ปฐมวัย	1.เพื่อส่งเสริมให้เด็ก ครูและผู้ปกครอง มีความรู้หลักการป้องกันและการเอา ตัวรอดต่อตนเองและผู้อื่น มีทักษะ เบื้องต้นในการดูแลตนเองได้ 2.เพื่อปฏิบัติซ้อมอพยพเด็กตามแผน ฉุกเฉิน เด็ก ครูผู้ปกครองสามารถนำ ความรู้และประสบการณ์ไปใช้ให้เกิด ประโยชน์ทั้งที่บ้านและชุมชนได้ 3.เพื่อส่งเสริมให้เด็ก ครูและผู้ปกครอง มีความรู้หลักการป้องกันอัคคีภัยและมี ทักษะเบื้องต้นในการดูแลตนเองได้	เด็กและครู ผู้ปกครอง	10,000	10,000	10,000	10,000	10,000	ร้อยละ 80	1.เด็ก ครูและผู้ปกครอง มี ความรู้หลักการป้องกัน และการเอาตัวรอดต่อ ตนเองและผู้อื่น และมี ทักษะเบื้องต้นในการดูแล ตนเอง 2.เด็ก ครูและผู้ปกครอง ปฏิบัติซ้อมอพยพตามแผน ฉุกเฉินและสามารถนำ ความรู้และประสบการณ์ ไปใช้ให้เกิดประโยชน์ทั้งที่ บ้านและชุมชน	กอง การศึกษา ศพด.

1.ยุทธศาสตร์ขององค์กรปกครองส่วนท้องถิ่น

ยุทธศาสตร์ที่ 4 ยุทธศาสตร์ด้านการศึกษา ศาสนา วัฒนธรรมและภูมิปัญญา

1.1 กลยุทธ์

จัดและส่งเสริมการศึกษาปฐมวัย และจัดการศึกษาขั้นพื้นฐานอย่างมีคุณภาพ

(1) แผนงาน

แผนงานการศึกษา

ที่	โครงการ	วัตถุประสงค์	เป้าหมาย (ผลผลิตของ โครงการ)	งบประมาณและที่ผ่านมา					ตัวชี้วัด (KPI)	ผลที่คาดว่าจะ ได้รับ	หน่วยงาน รับผิดชอบ หลัก
				2566 (บาท)	2567 (บาท)	2568 (บาท)	2569 (บาท)	2570 (บาท)			
22	โครงการส่งเสริม ทุนน้อยปฐมวัย เรียนรู้วัฒนธรรม ภูมิปัญญาท้องถิ่น	1.เพื่อให้เด็กเล็กได้เรียนรู้เกี่ยวกับ วัฒนธรรม ภูมิปัญญาท้องถิ่นได้	เด็ก ครู ผู้ปกครอง ชุมชนเข้า ร่วมกิจกรรม	10,000	10,000	10,000	10,000	10,000	ร้อยละ 80	เด็กเล็กได้เรียนรู้เกี่ยวกับ วัฒนธรรม ภูมิปัญญา ท้องถิ่นได้	กองการศึกษา ศพด.
23	โครงการส่งเสริม และสานสัมพันธ์ ครอบครัวอบอุ่น ชุมชนเข้มแข็ง	1.เพื่อส่งเสริมให้เด็ก ผู้ปกครองและครู มีความรู้ความเข้าใจเรื่องพัฒนาการ พฤติกรรม และความสามารถส่งเสริม พัฒนาการเด็กได้เหมาะสมกับวัยของ เด็ก 2.เพื่อส่งเสริมให้ผู้ปกครองและเด็ก เล็กมีส่วนร่วมในกิจกรรมต่างๆของ ชุมชน	เด็ก ครู ผู้ปกครอง ชุมชนเข้า ร่วมกิจกรรม	10,000	10,000	10,000	10,000	10,000	ร้อยละ 80	1.เด็กมีวินัยในการสวม หมวกนิรภัย 2.ลดความเสี่ยงที่ ก่อให้เกิดอันตรายจากการ โดยสารรถจักรยานยนต์ 3.สร้างจิตสำนึกและ เตรียมความพร้อมด้าน ความปลอดภัยบนท้อง ถนน	กองการศึกษา ศพด.

1.ยุทธศาสตร์ขององค์กรปกครองส่วนท้องถิ่น

ยุทธศาสตร์ที่ 4 ยุทธศาสตร์ด้านการศึกษา ศาสนา วัฒนธรรมและภูมิปัญญา

1.1 กลยุทธ์

จัดและส่งเสริมการศึกษาปฐมวัย และจัดการศึกษาขั้นพื้นฐานอย่างมีคุณภาพ

(1) แผนงาน

แผนงานการศึกษา

ที่	โครงการ	วัตถุประสงค์	เป้าหมาย (ผลผลิตของ โครงการ)	งบประมาณและที่ผ่านมา					ตัวชี้วัด (KPI)	ผลที่คาดว่าจะ ได้รับ	หน่วยงาน รับผิดชอบ หลัก
				2566 (บาท)	2567 (บาท)	2568 (บาท)	2569 (บาท)	2570 (บาท)			
24	โครงการส่งเสริมพัฒนาการของเด็กปฐมวัยรอบด้าน (เล่นเปลี่ยนโลก)	1.เพื่อให้เด็กเกิดทักษะมากขึ้นในการส่งเสริมพัฒนาการแต่ละช่วงอายุ ผ่านการเล่นได้ 2.เพื่อให้เด็กและครูพัฒนาศักยภาพเพิ่มพูนความรู้ความเข้าใจในการดูแลเด็กในช่วงอายุ0-5 ปี	ครู ผดต. ร่วมกับบรรพ. แพทย์ ติดตาม เฝ้าระวัง ส่งเสริม สุขภาพเด็ก	30,000	30,000	30,000	30,000	30,000	ร้อยละ 80	เด็กมีพัฒนาการเหมาะสมตามวัยและเกิดทักษะการเรียนรู้มีประสิทธิภาพและประสิทธิผล	กองการศึกษา ศพด.
25	โครงการส่งเสริมพัฒนาการเรียนรู้สำหรับเด็กปฐมวัยโดยใช้สื่อเครื่องเล่นส่งเสริมพัฒนาการของเด็กปฐมวัย (เครื่องเล่นในร่ม)	1.เพื่อส่งเสริมพัฒนาสมองและมีพัฒนาการรอบด้านเต็มศักยภาพ 2.เพื่อพัฒนาทักษะการเรียนรู้ของเด็กผ่านสื่อนวัตกรรมที่เหมาะสม	เด็กทุกคน	-	250,000				ร้อยละ 80	1.เด็กมีพัฒนาการรอบด้านเต็มศักยภาพ 2.เด็กทักษะการเรียนรู้ของเด็กผ่านสื่อนวัตกรรมที่เหมาะสม	กองการศึกษา ศพด.

1.ยุทธศาสตร์ขององค์กรปกครองส่วนท้องถิ่น

ยุทธศาสตร์ที่ 4 ยุทธศาสตร์ด้านการศึกษา ศาสนา วัฒนธรรมและภูมิปัญญา

1.1 กลยุทธ์

จัดและส่งเสริมการศึกษาปฐมวัย และจัดการศึกษาขั้นพื้นฐานอย่างมีคุณภาพ

(1) แผนงาน

แผนงานการศึกษา

ที่	โครงการ	วัตถุประสงค์	เป้าหมาย (ผลผลิตของ โครงการ)	งบประมาณและที่ผ่านมา					ตัวชี้วัด (KPI)	ผลที่คาดว่าจะ ได้รับ	หน่วยงาน รับผิดชอบ หลัก
				2566 (บาท)	2567 (บาท)	2568 (บาท)	2569 (บาท)	2570 (บาท)			
26	โครงการส่งเสริมพัฒนาทักษะของเด็กปฐมวัย ลานกิจกรรม BBL (Brain-Based Learning) เพื่อพัฒนาศักยภาพการเรียนรู้	1.เพื่อส่งเสริมพัฒนาสมองและมีพัฒนาการรอบด้านเต็มศักยภาพ 1.เพื่อส่งเสริมพัฒนาทักษะการเรียนรู้โดยใช้ลานกิจกรรม BBL	เด็กทุกคน	-	50,000	-	-	-	ร้อยละ 80	1.เด็กมีพัฒนาการรอบด้าน ทั้งด้านร่างกาย อารมณ์จิตใจ สังคม และสติปัญญาเหมาะสมตามวัยเต็มศักยภาพ 2.เด็กเกิดทักษะการเรียนรู้โดยใช้ลานกิจกรรม BBL	กองการศึกษา ศพด.
27	โครงการส่งเสริมพัฒนาการเรียนรู้ของเด็กปฐมวัย เพื่อพัฒนาทักษะการคิดเชิงคำนวณของเด็กปฐมวัย	1.เพื่อให้เด็กมีพัฒนาการด้านร่างกาย อารมณ์จิตใจ สังคมและสติปัญญา ฝึกการคิดและการแก้ปัญหาอย่างเป็นขั้นตอนเหมาะสมตามวัย 2.เพื่อพัฒนาทักษะการเรียนรู้ของเด็กผ่านสื่อนวัตกรรมที่เหมาะสม	เด็กทุกคน	150,000	150,000	150,000	150,000	150,000	ร้อยละ 80	๑.เด็กมีพัฒนาการด้านร่างกาย อารมณ์จิตใจ สังคมและสติปัญญาเหมาะสมตามวัย ๒.เด็กมีทักษะการเรียนรู้ของเด็กผ่านสื่อนวัตกรรมที่เหมาะสม	กองการศึกษา ศพด.

1.ยุทธศาสตร์ขององค์กรปกครองส่วนท้องถิ่น

ยุทธศาสตร์ที่ 4 ยุทธศาสตร์ด้านการศึกษา ศาสนา วัฒนธรรมและภูมิปัญญา

1.1 กลยุทธ์

จัดและส่งเสริมการศึกษาปฐมวัย และจัดการศึกษาขั้นพื้นฐานอย่างมีคุณภาพ

(1) แผนงาน

แผนงานการศึกษา

ที่	โครงการ	วัตถุประสงค์	เป้าหมาย (ผลผลิตของ โครงการ)	งบประมาณและที่ผ่านมา					ตัวชี้วัด (KPI)	ผลที่คาดว่าจะ ได้รับ	หน่วยงาน รับผิดชอบ หลัก
				2566 (บาท)	2567 (บาท)	2568 (บาท)	2569 (บาท)	2570 (บาท)			
28	โครงการติดตั้ง อินเทอร์เน็ต ความเร็วสูง ศูนย์ พัฒนาเด็กเล็ก เทศบาลตำบลเพ็ญ	1.เพื่อใช้ในการดำเนินการด้าน สารสนเทศ การเผยแพร่ข้อมูลข่าวสาร ด้านการจัดทำรายงานการเบิกจ่าย งบประมาณผ่านGFMI,E-GP 2.เพื่อการติดต่อข่าวสาร ในระบบสารสนเทศระหว่าง หน่วยงานต่างๆได้	เด็ก ครู ผู้ปกครอง ศพด.ทต. เพ็ญ	600	-	-	-	-	ร้อยละ 80	1.เด็ก ครู ผู้ปกครองมี แหล่งเรียนรู้และรับทราบ ข้อมูลข่าวสารได้เป็นอย่างดี ดี 2.เด็กและครูสามารถ จัดการเรียนการสอน หลากหลายทันต่อ เหตุการณ์ในปัจจุบัน	กองการศึกษา ศพด.
29	โครงการส่งเสริม ทักษะหุ่นยนต์ ปฐมวัยปลูกผัก ปลอดสารเคมี	1.เพื่อให้เด็กเล็กได้รับประสบการณ์ วิธีการปลูกผักปลอดสารเคมีไว้ รับประทาน	เด็ก ครู ศพด.ทต.เพ็ญ	10,000	10,000	10,000	10,000	10,000	ร้อยละ 80	เด็กเล็กได้รับประสบการณ์ วิธีการปลูกผักปลอด สารเคมีไว้รับประทาน	กองการศึกษา ศพด.
30	โครงการส่งเสริม คุณธรรม จริยธรรมเด็ก ปฐมวัยของ ศพด.	เพื่อส่งเสริมคุณธรรมให้แก่เด็ก	เด็ก ครู ศพด.ทต.เพ็ญ	3,000	-	-	-	-	ร้อยละ 100	เด็กเยาวชนมีความรู้ใน การพัฒนาตนเอง	กองการศึกษา ศพด.
31	โครงการส่งเสริม การเรียนรู้ ICT ของเด็กปฐมวัย (ชุดการเรียนรู้ สอน AR book ผ่านแท็บเล็ต)	เพื่อส่งเสริมพัฒนาการและทักษะการ เรียนรู้ของเด็กปฐมวัย	จำนวน 1 โครงการ	150,000	-	-	-	-	ร้อยละ 100	เด็กมีคิดก้าวไกลในการ พัฒนาตนเอง	กองการศึกษา ศพด.

1.ยุทธศาสตร์ขององค์กรปกครองส่วนท้องถิ่น ยุทธศาสตร์ที่ 4 ยุทธศาสตร์ด้านการศึกษา ศาสนา วัฒนธรรมและภูมิปัญญา

1.1 กลยุทธ์ จัดและส่งเสริมการศึกษาปฐมวัย และจัดการศึกษาขั้นพื้นฐานอย่างมีคุณภาพ

(1) แผนงาน แผนงานการศึกษา

ที่	โครงการ	วัตถุประสงค์	เป้าหมาย (ผลผลิตของ โครงการ)	งบประมาณและที่ผ่านมา					ตัวชี้วัด (KPI)	ผลที่คาดว่าจะ ได้รับ	หน่วยงาน รับผิดชอบ หลัก
				2566 (บาท)	2567 (บาท)	2568 (บาท)	2569 (บาท)	2570 (บาท)			
32	โครงการส่งเสริม ทักษะการเรียนรู้ ของเด็กปฐมวัย (ชุดการเรียนรู้การ สอน Smart Classroom)	เพื่อส่งเสริมทักษะการเรียนรู้ของเด็ก ปฐมวัย	จำนวน 1 โครงการ	150,000	-	-	-	-	ร้อยละ 100	เด็กมีคิดก้าวไกลในการ พัฒนาตนเอง	กองการศึกษา ศพด.

1.ยุทธศาสตร์ขององค์กรปกครองส่วนท้องถิ่น

ยุทธศาสตร์ที่ 4 ยุทธศาสตร์ด้านการศึกษา ศาสนา วัฒนธรรมและภูมิปัญญา

1.1 กลยุทธ์

จัดและส่งเสริมการศึกษาปฐมวัย และจัดการศึกษาขั้นพื้นฐานอย่างมีคุณภาพ

(2) แผนงาน

แผนงานอุตสาหกรรมและการโยธา

ที่	โครงการ	วัตถุประสงค์	เป้าหมาย (ผลผลิตของโครงการ)	งบประมาณและที่ผ่านมา					ตัวชี้วัด (KPI)	ผลที่คาดว่าจะได้รับ	หน่วยงาน รับผิดชอบหลัก
				2566 (บาท)	2567 (บาท)	2568 (บาท)	2569 (บาท)	2570 (บาท)			
1	โครงการจัดสร้าง ห้องน้ำศูนย์เด็ก เล็ก	เพื่อมีห้องน้ำบริการที่ได้ มาตรฐาน และเพียงพอ	ห้องน้ำศูนย์เด็กเล็ก ขนาด 3.00x3.50 เมตร สูง 2.50 เมตร	153,900	-	-	-	-	ความพึงใจ ของประชาชน ไม่น้อยกว่า ร้อยละ 80	เพื่อความสะอาดสบาย ของประชาชน	กองช่าง
2	โครงการก่อสร้าง รางระบายน้ำ	เพื่อพัฒนาระบบระบาย น้ำที่ได้มาตรฐาน สามารถรองรับการ ระบายน้ำได้ดี	ก่อสร้างรางระบายน้ำของ ศูนย์พัฒนาเด็กเล็ก ขนาด 0.40x0.30 ม.ยาว 75 ม. ตามแบบเทศบาลตำบลเพ็ญ	-	200,000	-	-	-	ความพึงใจ ของประชาชน ไม่น้อยกว่า ร้อยละ 90	น้ำไม่ท่วมขัง	กองช่าง
3	โครงการก่อสร้าง รั้วด้านหลัง ศูนย์พัฒนาเด็กเล็ก จำนวน 1 จุด	- เพื่อสร้างความ ปลอดภัยในชีวิตและ ทรัพย์สิน	รั้วศูนย์พัฒนาเด็กเล็ก สูง 1.60 เมตร ยาว 10 เมตร ประตูกว้าง 1 เมตร สูง 1.5 เมตร	450,000	-	-	-	-	ร้อยละ 70	- ศูนย์พัฒนาเด็กเล็ก มีความปลอดภัย เป็นระเบียบ	กองช่าง
4	โครงการก่อสร้างที่ แปรงฟัน เด็กเล็ก	เพื่อส่งเสริมสุขภาพ ปากและฟันของเด็กเล็ก	ศูนย์พัฒนาเด็กเล็กเทศบาล ตำบลเพ็ญ จำนวน 2 แถวๆ ละ 12 จุด พร้อมปุกระเบื้องฟัน จำนวน 34.40 ตารางเมตร	61,600	-	-	-	-	ร้อยละ 90	เด็กนักเรียนมีสุขภาพ ปากและฟันที่แข็งแรง	กองช่าง

1.ยุทธศาสตร์ขององค์กรปกครองส่วนท้องถิ่น

ยุทธศาสตร์ที่ 4 ยุทธศาสตร์ด้านการศึกษา ศาสนา วัฒนธรรมและภูมิปัญญา

1.1 กลยุทธ์

จัดและส่งเสริมการศึกษาปฐมวัย และจัดการศึกษาขั้นพื้นฐานอย่างมีคุณภาพ

(2) แผนงาน

แผนงานอุตสาหกรรมและการโยธา

ที่	โครงการ	วัตถุประสงค์	เป้าหมาย (ผลผลิตของโครงการ)	งบประมาณและที่ผ่านมา					ตัวชี้วัด (KPI)	ผลที่คาดว่าจะได้รับ	หน่วยงาน รับผิดชอบหลัก
				2566 (บาท)	2567 (บาท)	2568 (บาท)	2569 (บาท)	2570 (บาท)			
5	โครงการปรับปรุงต่อเติมอาคารเรียน ศูนย์พัฒนาเด็กเล็กเทศบาลตำบลเพ็ญ	1.เพื่อพัฒนาด้านอาคารสถานที่ และสนามเด็กเล่นให้เอื้อต่อการเรียนรู้ของเด็ก 2.เพื่อพัฒนาด้านอาคารสถานที่ให้เพียงพอปลอดภัยและเหมาะสมกับเด็ก	- ก่อสร้างโครงหลังคาเชื่อมระหว่างอาคารพื้นที่ 102 ตารางเมตร - กั้นคอกเด็กเล่นพร้อมบุแผ่นโฟม อีวีเอ พื้นที่ 42.48 ตารางเมตร - ติดตั้งฉากกั้นพีวีซีบานพับ 38.72 ตารางเมตร - ติดตั้งมุ้งลวดประตู จำนวน 2 ชุด - ติดตั้งมุ้งลวดหน้าต่าง จำนวน 37 บาน - ติดตั้งประตูลูกกรงบานเลื่อน จำนวน 2 ชุด - ติดตั้งพัดลมติดผนัง ๑ 16 นิ้ว จำนวน 11 ชุด รายละเอียดตามแบบที่ ทต.เพ็ญ กำหนด	287,000	-	-	-	-	ร้อยละ 80	ศูนย์พัฒนาเด็กเล็ก มีอาคารสถานที่เอื้อต่อการจัดการเรียนการสอนของเด็ก	กองช่าง
6	โครงการสร้างสนามเด็กเล่นสร้างปัญญา	เพื่อให้มีสนามเด็กเล่นสำหรับส่งเสริมสร้างพัฒนาทั้ง 4 ด้าน	เด็ก ครู ศพด.ทต.เพ็ญ	-	-	251,800	-	-	ร้อยละ 80	1.ศูนย์พัฒนาเด็กเล็ก มีสนามเด็กเล่นสำหรับส่งเสริมพัฒนาการทั้ง 4 ด้าน	กองช่าง

1.ยุทธศาสตร์ขององค์กรปกครองส่วนท้องถิ่น ยุทธศาสตร์ที่ 4 ยุทธศาสตร์การพัฒนาด้านการศึกษา ศาสนา วัฒนธรรมและภูมิปัญญาท้องถิ่น
 1.2 กลยุทธ์ ทำนุบำรุงศาสนา ศิลปวัฒนธรรม จารีต ประเพณี ภูมิปัญญาท้องถิ่น วันสำคัญทางศาสนาและสถาบันพระมหากษัตริย์
 (1) แผนงาน แผนงานศาสนา วัฒนธรรมและนันทนาการ

ที่	โครงการ	วัตถุประสงค์	เป้าหมาย (ผลผลิตของโครงการ)	งบประมาณและที่ผ่านมา					ตัวชี้วัด (KPI)	ผลที่คาดว่าจะได้รับ	หน่วยงาน รับผิดชอบ หลัก
				2566 (บาท)	2567 (บาท)	2568 (บาท)	2569 (บาท)	2570 (บาท)			
2	โครงการจัดงาน ประเพณี วันเข้าพรรษาและ แห่เทียนพรรษา	เพื่อเป็นการส่งเสริม สนับสนุนอนุรักษ์ วัฒนธรรมประเพณีวัน เข้าพรรษาและแห่เทียน พรรษาลอดจนเป็นการ สืบสานวัฒนธรรม ประเพณีอันดีงามของ ไทยให้คงอยู่กับ สังคมไทย เด็ก เยาวชน และประชาชนได้มีส่วน ร่วมในกิจกรรมประเพณี ท้องถิ่น	เพื่อเป็นค่าใช้จ่ายในการ ดำเนินโครงการประเพณีวัน เข้าพรรษาและแห่เทียน พรรษา ดำเนินการปีละ 1 ครั้ง กลุ่มเป้าหมายหมู่บ้าน/ ชุมชนในเขตเทศบาล จำนวน 5 หมู่บ้าน/ชุมชน มี ค่าใช้จ่ายพอสังเขปดังนี้ 1. ค่าน้ำดื่ม 2.ค่าอาหารว่าง3. ค่าวัสดุอุปกรณ์ 4.ค่าใช้จ่าย อื่นๆ ที่จำเป็นและเกี่ยวข้อง ในการจัดกิจกรรมให้บรรลุ วัตถุประสงค์ตามโครงการ	200,000	200,000	200,000	200,000	200,000	ความพึงใจ ของประชาชน ไม่น้อยกว่า ร้อยละ 80	1.เด็ก เยาวชนและ ประชาชนร่วมอนุรักษ์ บำรุงรักษา ศิลปวัฒนธรรมท้องถิ่น ให้คงอยู่สืบไป 2.ประชาชนใน หมู่บ้าน/ชุมชน มี ความรักสามัคคี ปรองดองมีความ เข้มแข็ง 3.กระตุ้นเศรษฐกิจ ชุมชนมีการบริโภค การผลิต ซื้อขายสินค้า และบริการต่างๆ	กอง การศึกษา

1.ยุทธศาสตร์ขององค์กรปกครองส่วนท้องถิ่น ยุทธศาสตร์ที่ 4 ยุทธศาสตร์การพัฒนาด้านการศึกษา ศาสนา วัฒนธรรมและภูมิปัญญาท้องถิ่น

1.2 กลยุทธ์ ทำนุบำรุงศาสนา ศิลปวัฒนธรรม จารีต ประเพณี ภูมิปัญญาท้องถิ่น วันสำคัญทางศาสนาและสถาบันพระมหากษัตริย์

(1) แผนงาน แผนงานศาสนา วัฒนธรรมและนันทนาการ

ที่	โครงการ	วัตถุประสงค์	เป้าหมาย (ผลผลิตของโครงการ)	งบประมาณและที่ผ่านมา					ตัวชี้วัด (KPI)	ผลที่คาดว่าจะได้รับ	หน่วยงาน รับผิดชอบ หลัก
				2566 (บาท)	2567 (บาท)	2568 (บาท)	2569 (บาท)	2570 (บาท)			
3	โครงการประเพณี วันสงกรานต์	เพื่อเป็นการส่งเสริม สนับสนุนอนุรักษ์ วัฒนธรรมประเพณีวัน วันสงกรานต์ตลอดจน เป็นการสืบสาน วัฒนธรรมประเพณีอันดี งามของไทยให้คงอยู่กับ สังคมไทย เด็ก เยาวชน และประชาชนได้มีส่วน ร่วมในกิจกรรมประเพณี ท้องถิ่น	เพื่อเป็นค่าใช้จ่ายในการ ดำเนินโครงการประเพณีวัน สงกรานต์ ดำเนินการปีละ 1 ครั้ง กลุ่มเป้าหมายหมู่บ้าน/ ชุมชนในเขตเทศบาล จำนวน 5 หมู่บ้าน/ชุมชน มี ค่าใช้จ่ายพอสังเขปดังนี้ 1. ค่าน้ำดื่ม 2.ค่าอาหารว่าง3. ค่าวัสดุอุปกรณ์ 4.ค่าใช้จ่าย อื่นๆ ที่จำเป็นและเกี่ยวข้อง ในการจัดกิจกรรมให้บรรลุ วัตถุประสงค์ตามโครงการ	100,000	100,000	100,000	100,000	100,000	ความพึงใจ ของประชาชน ไม่น้อยกว่า ร้อยละ 80	1.เด็ก เยาวชนและ ประชาชนร่วมอนุรักษ์ บำรุงรักษา ศิลปวัฒนธรรมท้องถิ่น ให้คงอยู่สืบไป 2.ประชาชนใน หมู่บ้าน/ชุมชน มี ความรักสามัคคี ปรองดองมีความ เข้มแข็ง 3.กระตุ้นเศรษฐกิจ ชุมชนมีการบริโภค การผลิต ซื้อขายสินค้า และบริการต่างๆ	กอง การศึกษา

1.ยุทธศาสตร์ขององค์กรปกครองส่วนท้องถิ่น

ยุทธศาสตร์ที่ 4 ยุทธศาสตร์การพัฒนาด้านการศึกษา ศาสนา วัฒนธรรมและภูมิปัญญาท้องถิ่น

1.2 กลยุทธ์

ทำนุบำรุงศาสนา ศิลปวัฒนธรรม จารีต ประเพณี ภูมิปัญญาท้องถิ่น วันสำคัญทางศาสนาและสถาบันพระมหากษัตริย์

(1) แผนงาน

แผนงานศาสนา วัฒนธรรมและนันทนาการ

ที่	โครงการ	วัตถุประสงค์	เป้าหมาย (ผลผลิตของโครงการ)	งบประมาณและที่ผ่านมา					ตัวชี้วัด (KPI)	ผลที่คาดว่าจะได้รับ	หน่วยงาน รับผิดชอบ หลัก
				2566 (บาท)	2567 (บาท)	2568 (บาท)	2569 (บาท)	2570 (บาท)			
4	โครงการประเพณีบุญบั้งไฟ	เพื่อเป็นการส่งเสริมสนับสนุนอนุรักษ์วัฒนธรรมประเพณีบุญบั้งไฟตลอดจนเป็นการสืบสานวัฒนธรรมประเพณีอันดีงามของไทยให้คงอยู่กับสังคมไทย เด็ก เยาวชน และประชาชนได้มีส่วนร่วมในกิจกรรมประเพณีท้องถิ่น	เพื่อเป็นค่าใช้จ่ายในการดำเนินโครงการประเพณีบุญบั้งไฟ ดำเนินการปีละ 1 ครั้ง กลุ่มเป้าหมายหมู่บ้าน/ชุมชนในเขตเทศบาล จำนวน 5 หมู่บ้าน/ชุมชน มีค่าใช้จ่ายพอสังเขปดังนี้ 1. ค่าน้ำดื่ม 2.ค่าอาหารว่าง3. ค่าวัสดุอุปกรณ์ 4.ค่าใช้จ่ายอื่นๆ ที่จำเป็นและเกี่ยวข้องในการจัดกิจกรรมให้บรรลุวัตถุประสงค์ตามโครงการ	500,000	500,000	500,000	500,000	500,000	ความพึงใจของประชาชนไม่น้อยกว่าร้อยละ 80	1.เด็ก เยาวชนและประชาชนร่วมอนุรักษ์บำรุงรักษาศิลปวัฒนธรรมท้องถิ่นให้คงอยู่สืบไป 2.ประชาชนในหมู่บ้าน/ชุมชน มีความรักสามัคคีปรองดองมีความเข้มแข็ง 3.กระตุ้นเศรษฐกิจชุมชนมีการบริโภคการผลิต ซื้อขายสินค้าและบริการต่างๆ	กองการศึกษา

1.ยุทธศาสตร์ขององค์กรปกครองส่วนท้องถิ่น ยุทธศาสตร์ที่ 4 ยุทธศาสตร์การพัฒนาด้านการศึกษา ศาสนา วัฒนธรรมและภูมิปัญญาท้องถิ่น
 1.2 กลยุทธ์ ทำนุบำรุงศาสนา ศิลปวัฒนธรรม จารีต ประเพณี ภูมิปัญญาท้องถิ่น วันสำคัญทางศาสนาและสถาบันพระมหากษัตริย์
 (1) แผนงาน แผนงานศาสนา วัฒนธรรมและนันทนาการ

ที่	โครงการ	วัตถุประสงค์	เป้าหมาย (ผลผลิตของโครงการ)	งบประมาณและที่ผ่านมา					ตัวชี้วัด (KPI)	ผลที่คาดว่าจะได้รับ	หน่วยงาน รับผิดชอบ หลัก
				2566 (บาท)	2567 (บาท)	2568 (บาท)	2569 (บาท)	2570 (บาท)			
5	โครงการจัดงาน ประเพณี แข่งเรือวันออก พรรษา	เพื่อเป็นการส่งเสริม สนับสนุนอนุรักษ์ วัฒนธรรมประเพณีแข่ง เรือวันออกพรรษา ตลอดจนเป็นการสืบ สานวัฒนธรรมประเพณี อันดีงามของไทยให้คง อยู่กับสังคมไทย เด็ก เยาวชน และประชาชน ได้มีส่วนร่วมในกิจกรรม ประเพณีท้องถิ่น	เพื่อเป็นค่าใช้จ่ายในการ ดำเนินโครงการประเพณี แข่งเรือวันออกพรรษา ดำเนินการปีละ 1 ครั้ง กลุ่มเป้าหมายหมู่บ้าน/ ชุมชนในเขตเทศบาล จำนวน 5 หมู่บ้าน/ชุมชน มี ค่าใช้จ่ายพอสังเขปดังนี้ 1. ค่าน้ำดื่ม 2.ค่าอาหารว่าง3. ค่าวัสดุอุปกรณ์ 4.ค่าใช้จ่าย อื่นๆ ที่จำเป็นและเกี่ยวข้อง ในการจัดกิจกรรมให้บรรลุ วัตถุประสงค์ตามโครงการ	100,000	100,000	100,000	100,000	100,000	ความพึงใจ ของประชาชน ไม่น้อยกว่า ร้อยละ 80	1.เด็ก เยาวชนและ ประชาชนร่วมอนุรักษ์ บำรุงรักษา ศิลปวัฒนธรรมท้องถิ่น ให้คงอยู่สืบไป 2.ประชาชนใน หมู่บ้าน/ชุมชน มี ความรักสามัคคี ปรองดองมีความ เข้มแข็ง 3.กระตุ้นเศรษฐกิจ ชุมชนมีการบริโภค การผลิต ซื้อขายสินค้า และบริการต่างๆ	กอง การศึกษา

1.ยุทธศาสตร์ขององค์กรปกครองส่วนท้องถิ่น ยุทธศาสตร์ที่ 4 ยุทธศาสตร์การพัฒนาด้านการศึกษา ศาสนา วัฒนธรรมและภูมิปัญญาท้องถิ่น
 1.2 กลยุทธ์ ทำนุบำรุงศาสนา ศิลปวัฒนธรรม จารีต ประเพณี ภูมิปัญญาท้องถิ่น วันสำคัญทางศาสนาและสถาบันพระมหากษัตริย์
 (1) แผนงาน แผนงานศาสนา วัฒนธรรมและนันทนาการ

ที่	โครงการ	วัตถุประสงค์	เป้าหมาย (ผลผลิตของโครงการ)	งบประมาณและที่ผ่านมา					ตัวชี้วัด (KPI)	ผลที่คาดว่าจะได้รับ	หน่วยงาน รับผิดชอบ หลัก
				2566 (บาท)	2567 (บาท)	2568 (บาท)	2569 (บาท)	2570 (บาท)			
6	โครงการจัดงาน ประเพณี ลอยกระทง	เพื่อเป็นการส่งเสริม สนับสนุนอนุรักษ์ วัฒนธรรมประเพณีลอย กระทง ตลอดจนเป็นการสืบ สานวัฒนธรรมประเพณี อันดีงามของไทยให้คง อยู่กับสังคมไทย เด็ก เยาวชน และประชาชน ได้มีส่วนร่วมในกิจกรรม ประเพณีท้องถิ่น	เพื่อเป็นค่าใช้จ่ายในการ ดำเนินโครงการประเพณี ลอยกระทง ดำเนินการปีละ 1 ครั้ง กลุ่มเป้าหมายหมู่บ้าน/ ชุมชนในเขตเทศบาล จำนวน 5 หมู่บ้าน/ชุมชน มี ค่าใช้จ่ายพอสังเขปดังนี้ 1. ค่าน้ำดื่ม 2.ค่าอาหารว่าง3. ค่าวัสดุอุปกรณ์ 4.ค่าใช้จ่าย อื่นๆ ที่จำเป็นและเกี่ยวข้อง ในการจัดกิจกรรมให้บรรลุ วัตถุประสงค์ตามโครงการ	200,000	200,000	200,000	200,000	200,000	ความพึงใจ ของประชาชน ไม่น้อยกว่า ร้อยละ 80	1.เด็ก เยาวชนและ ประชาชนร่วมอนุรักษ์ บำรุงรักษา ศิลปวัฒนธรรมท้องถิ่น ให้คงอยู่สืบไป 2.ประชาชนใน หมู่บ้าน/ชุมชน มี ความรักสามัคคี ปรองดองมีความ เข้มแข็ง 3.กระตุ้นเศรษฐกิจ ชุมชนมีการบริโภค การผลิต ซื้อขายสินค้า และบริการต่างๆ	กอง การศึกษา

รายละเอียดโครงการพัฒนา
ทบทวนแผนพัฒนาท้องถิ่น (พ.ศ.2566-2570)ครั้งที่ 1/พ.ศ.2566

เทศบาลตำบลเพ็ญ อำเภอเพ็ญ จังหวัดอุดรธานี

ก.ยุทธศาสตร์ชาติ 20 ปี ยุทธศาสตร์ที่4 การสร้างโอกาสความเสมอภาคและเท่าเทียมกันทางสังคม ยุทธศาสตร์ที่5 ด้านการสร้างการเติบโตบนคุณภาพชีวิตที่เป็นมิตรกับสิ่งแวดล้อม
ข.แผนพัฒนาเศรษฐกิจและสังคมแห่งชาติ ฉบับที่ 13

หมวดหมู่ที่ 8 ไทยมีพื้นที่และเมืองอัจฉริยะที่น่าอยู่ ปลอดภัย เติบโตได้อย่างยั่งยืน

หมวดหมู่ที่ 10 ไทยมีเศรษฐกิจหมุนเวียนและสังคมคาร์บอนต่ำ

หมวดหมู่ที่ 11 ไทยสามารถลดความเสี่ยงและผลกระทบจากภัยธรรมชาติและเปลี่ยนแปลงสภาพภูมิอากาศ

ค.Sustainable Development Goals : SDG

เป้าหมายที่ 6 สร้างหลักประกันว่าจะมีการให้มีน้ำและสุขอนามัยสำหรับทุกคน และมีการบริหารจัดการที่ยั่งยืน

เป้าหมายที่ 7 สร้างหลักประกันว่าทุกคนเข้าถึงพลังงานสมัยใหม่ในราคาที่สามารถซื้อหาได้ เชื่อถือได้ และยั่งยืน

เป้าหมายที่ 11 ทำให้เมืองและการตั้งถิ่นฐานของมนุษย์มีความครอบคลุม ปลอดภัย มีภูมิคุ้มกัน และยั่งยืน

ง. ยุทธศาสตร์จังหวัดอุดรธานี

ประเด็นการพัฒนาที่ 2 การพัฒนาด้านส่งเสริมการท่องเที่ยว การบริหารจัดการและอนุรักษ์ทรัพยากรธรรมชาติและสิ่งแวดล้อม

จ.ยุทธศาสตร์การพัฒนาขององค์กรปกครองส่วนท้องถิ่นในเขตจังหวัดอุดรธานี

ยุทธศาสตร์ที่ 2 การพัฒนาด้านส่งเสริมการท่องเที่ยว การบริหารจัดการและอนุรักษ์ทรัพยากรธรรมชาติและสิ่งแวดล้อม

1.ยุทธศาสตร์ขององค์กรปกครองส่วนท้องถิ่น

ยุทธศาสตร์ที่ 5 ยุทธศาสตร์ด้านทรัพยากรธรรมชาติและสิ่งแวดล้อม

1.1 กลยุทธ์

จัดระบบกำจัดขยะมูลฝอย สิ่งปฏิกูลและมลภาวะสิ่งแวดล้อมที่มีอย่างยั่งยืน

(1) แผนงาน

แผนงานอุตสาหกรรมและการโยธา

ที่	โครงการ	วัตถุประสงค์	เป้าหมาย (ผลผลิตของโครงการ)	งบประมาณและที่ผ่านมา					ตัวชี้วัด (KPI)	ผลที่คาดว่าจะได้รับ	หน่วยงาน รับผิดชอบหลัก
				2566 (บาท)	2567 (บาท)	2568 (บาท)	2569 (บาท)	2570 (บาท)			
1	โครงการสร้างระบบบำบัดน้ำเสียชุมชน	เพื่อสร้างระบบบำบัดน้ำเสียในชุมชน ที่มีประสิทธิภาพสำหรับกรองสิ่งสกปรก ตะกอนต่าง จากครัวเรือน อาคารสถานที่ ร้านอาหาร ก่อนปล่อยน้ำสู่ลำน้ำธรรมชาติ	เพื่อค่าใช้จ่ายสำหรับดำเนินโครงการฯ ภายในเขตเทศบาล จำนวน 5 หมู่บ้าน/ชุมชน	-	1,000,000	-	-	-	ร้อยละ 90	เพื่อให้น้ำก่อนปล่อยลง ในแหล่งธรรมชาติไม่เน่าเสีย	กองช่าง

1.ยุทธศาสตร์ขององค์กรปกครองส่วนท้องถิ่น ยุทธศาสตร์ที่ 5 ยุทธศาสตร์ด้านทรัพยากรธรรมชาติและสิ่งแวดล้อม

1.1 กลยุทธ์ จัดระบบกำจัดขยะมูลฝอย สิ่งปฏิกูลและมลภาวะสิ่งแวดล้อมที่มีอย่างยั่งยืน

(1) แผนงาน แผนงานอุตสาหกรรมและการโยธา

ที่	โครงการ	วัตถุประสงค์	เป้าหมาย (ผลผลิตของโครงการ)	งบประมาณและที่ผ่านมา					ตัวชี้วัด (KPI)	ผลที่คาดว่าจะได้รับ	หน่วยงาน รับผิดชอบ หลัก
				2566 (บาท)	2567 (บาท)	2568 (บาท)	2569 (บาท)	2570 (บาท)			
2	โครงการก่อสร้าง รั้วรอบบ่อขยะ	เพื่อให้บ่อขยะสะอาด สวยงามและได้ มาตรฐาน	ก่อสร้างรั้วรอบบ่อขยะตาม แบบเทศบาลตำบลเพ็ญ กำหนด	200,000	-	-	-	-	ร้อยละ 80	เพื่อให้บ่อขยะมีรั้ว ที่ได้มาตรฐาน	กองช่าง
3	โครงการระบบ บำบัดสิ่งปฏิกูล แบบบ่อทราย กรอง	เพื่อให้มีระบบการ จัดการสิ่งปฏิกูลที่ เหมาะสมและถูกต้อง ตามหลักวิชาการและมี การใช้งานอย่างยั่งยืน	- บ่อบำบัดสิ่งปฏิกูล 12.5 x 5 เมตร - บ่อบำบัดน้ำเสียไร้อากาศ 4.2 x 2.8 เมตร - บ่อรองรับน้ำทิ้ง 8 x 8 เมตร	600,000	-	-	-	-	สภาพ แวดล้อมและ สุขภาพ อนามัยที่ดีของ ประชาชน	เทศบาลตำบลเพ็ญ มี ระบบบริหารจัดการสิ่ง ปฏิกูลที่ดี	กองช่าง

1.ยุทธศาสตร์ขององค์กรปกครองส่วนท้องถิ่น

ยุทธศาสตร์ที่ 5 ยุทธศาสตร์ด้านทรัพยากรธรรมชาติและสิ่งแวดล้อม

1.1 กลยุทธ์

จัดระบบกำจัดขยะมูลฝอย สิ่งปฏิกูลและมลภาวะสิ่งแวดล้อมที่มีอย่างยั่งยืน

(1) แผนงาน

แผนงานเคหะและชุมชน

ที่	โครงการ	วัตถุประสงค์	เป้าหมาย (ผลผลิตของโครงการ)	งบประมาณและที่ผ่านมา					ตัวชี้วัด (KPI)	ผลที่คาดว่าจะได้รับ	หน่วยงาน รับผิดชอบหลัก
				2566 (บาท)	2567 (บาท)	2568 (บาท)	2569 (บาท)	2570 (บาท)			
1	โครงการทำความสะอาด ส้วมที่ระบาย น้ำ	เพื่อป้องกันน้ำท่วมขัง ถนน บ้านเรือน จากท่อ ระบายน้ำอุดตัน	เพื่อเป็นค่าใช้จ่ายในการ ดำเนินโครงการในเขต เทศบาล จำนวน 5 หมู่บ้าน/ ชุมชน	50,000	50,000	50,000	50,000	50,000	ร้อยละ 80	ท่อระบายน้ำมี ประสิทธิภาพไม่มี ปัญหาน้ำอุดตันท่อ	กอง สาธารณสุข
2	โครงการจ้างเหมา บริการฝังกลบขยะ มูลฝอย	เพื่อให้การฝังกลบมี ประสิทธิภาพและ ประสิทธิผล	จำนวน 1 โครงการ	50,000	-	-	-	-	ร้อยละ 80	เพื่อให้การฝังกลบมี ประสิทธิภาพและ ประสิทธิผล	กอง สาธารณสุข
3	ค่าจ้างเหมาบริการ แรงงาน	เพื่อทำความสะอาด ภายในเขตเทศบาล	จำนวน 1 โครงการ	960,000	-	-	-	-	ร้อยละ 90	เพื่อความสะอาด เรียบร้อยและสวยงาม	กอง สาธารณสุข

1.ยุทธศาสตร์ขององค์กรปกครองส่วนท้องถิ่น

ยุทธศาสตร์ที่ 5 ยุทธศาสตร์ด้านทรัพยากรธรรมชาติและสิ่งแวดล้อม

1.2 กลยุทธ์

เสริมสร้างจิตสำนึกเพื่อป้องกันและแก้ไขปัญหาสิ่งแวดล้อมของชุมชนท้องถิ่นทุกระดับ

(1) แผนงาน

แผนงานเคหะและชุมชน

ที่	โครงการ	วัตถุประสงค์	เป้าหมาย (ผลผลิตของโครงการ)	งบประมาณและที่ผ่านมา					ตัวชี้วัด (KPI)	ผลที่คาดว่าจะได้รับ	หน่วยงาน รับผิดชอบ หลัก
				2566 (บาท)	2567 (บาท)	2568 (บาท)	2569 (บาท)	2570 (บาท)			
1	โครงการ รณรงค์ ลดโลกร้อน	เพื่อให้ประชาชน ตระหนักในการอนุรักษ์ สิ่งแวดล้อมและการมี ส่วนร่วมของประชาชน ในการลดโลกร้อน	เพื่อเป็นค่าใช้จ่ายในการ ดำเนินการ กลุ่มเป้าหมาย หมู่บ้าน/ชุมชนในเขต เทศบาล จำนวน 5 หมู่บ้าน/ ชุมชน มีค่าใช้จ่ายพอสังเขป ดังนี้ 1.ค่าน้ำดื่ม 2.ค่าอาหาร ว่าง3.ค่าวัสดุอุปกรณ์ 4. ค่าใช้จ่ายอื่นๆ ที่จำเป็นและ เกี่ยวข้องในการจัดกิจกรรม ให้บรรลุวัตถุประสงค์ตาม โครงการ	50,000	50,000	50,000	50,000	50,000	ร้อยละ 90	ลดปัญหาสภาวะโลกร ร้อน ระบบนิเวศมี ความสมบูรณ์	กอง สาธารณสุข
2	โครงการ ดำเนินงาน หรือสนับสนุน โครงการตาม แนว พระราชดำริ ด้านสาธารณสุข	เพื่อสนอง พระราชดำริในการ ดำเนินโครงการ ตามพระราชดำริ ด้านสาธารณสุข	เพื่อเป็นค่าใช้จ่ายในการ ดำเนินการ กลุ่มเป้าหมาย หมู่บ้าน/ชุมชนในเขต เทศบาล จำนวน 5 หมู่บ้าน/ ชุมชน	100,000	100,000	100,000	100,000	100,000	ร้อยละ 80	ประชาชนได้เห็น มองเห็น ความสำคัญของ ทรัพยากร ธรรมชาติและ สิ่งแวดล้อมเป็นอย่างดี ยิ่ง	กอง สาธารณสุข

1.ยุทธศาสตร์ขององค์กรปกครองส่วนท้องถิ่น

ยุทธศาสตร์ที่ 5 ยุทธศาสตร์ด้านทรัพยากรธรรมชาติและสิ่งแวดล้อม

1.2 กลยุทธ์

เสริมสร้างจิตสำนึกเพื่อป้องกันและแก้ไขปัญหาสิ่งแวดล้อมของชุมชนท้องถิ่นทุกระดับ

(1) แผนงาน

แผนงานเคหะและชุมชน

ที่	โครงการ	วัตถุประสงค์	เป้าหมาย (ผลผลิตของโครงการ)	งบประมาณและที่ผ่านมา					ตัวชี้วัด (KPI)	ผลที่คาดว่าจะ จะได้รับ	หน่วยงาน รับผิดชอบ หลัก
				2566 (บาท)	2567 (บาท)	2568 (บาท)	2569 (บาท)	2570 (บาท)			
3	โครงการอบรม อาสาสมัครท้องถิ่น รักษ์โลก	1.เพื่อส่งเสริมขับเคลื่อน การจัดการขยะมูลฝอย 2.เพื่อส่งเสริมการอนุรักษ์ ทรัพยากรธรรมชาติและ สิ่งแวดล้อม	เพื่อเป็นค่าใช้จ่ายในการ ดำเนินการ กลุ่มเป้าหมาย หมู่บ้าน/ชุมชนในเขตเทศบาล จำนวน 5 หมู่บ้าน/ชุมชน มี ค่าใช้จ่ายพอสังเขปดังนี้ 1.ค่าน้ำ ดื่ม 2.ค่าอาหารว่าง3.ค่าวัสดุ อุปกรณ์ 4.ค่าใช้จ่ายอื่นๆ ที่จำเป็น และเกี่ยวข้องในการจัดกิจกรรมให้ บรรลุวัตถุประสงค์ตามโครงการ	20,000	20,000	20,000	20,000	20,000	ร้อยละ 90	เพื่อให้ได้รับความรู้ นำมาพัฒนาต่อไป	กอง สาธารณสุข
4	โครงการส่งเสริม กิจกรรมการคัด แยกขยะ	1.เพื่อสร้างจิตสำนึกใน การคัดแยกขยะและ รักษาสิ่งแวดล้อม 2.เป็นการช่วยลด ปริมาณขยะและส่งเสริม ความรู้ให้กับประชาชนที่ ถูกต้อง	เพื่อเป็นค่าใช้จ่ายดำเนินการ โครงการส่งเสริมกิจกรรมการคัด แยกขยะ กลุ่มเป้าหมายหมู่บ้าน/ ชุมชนในเขตเทศบาล จำนวน 5 หมู่บ้าน/ชุมชน	50,000	50,000	50,000	50,000	50,000	ร้อยละ 80	ประชาชนมีส่วนร่วม ในการในการรักษา ความสะอาด ปริมาณ ขยะลดลง	กอง สาธารณสุข
5	โครงการจัดตั้ง ธนาคารขยะ	เพื่อสร้างจิตสำนึกให้แก่ ประชาชนรู้จักนำขยะมา รีไซเคิลและใช้ประโยชน์ ให้ได้มากที่สุด	จำนวน 1 โครงการ	50,000	-	-	-	-	ร้อยละ 80	ประชาชนมีส่วนร่วม ในการในการรักษา ความสะอาด ปริมาณ ขยะลดลง	กอง สาธารณสุข

1.ยุทธศาสตร์ขององค์กรปกครองส่วนท้องถิ่น

ยุทธศาสตร์ที่ 5 ยุทธศาสตร์ด้านทรัพยากรธรรมชาติและสิ่งแวดล้อม

1.3 กลยุทธ์

พัฒนาฟื้นฟูและอนุรักษ์ธรรมชาติ สิ่งแวดล้อม แหล่งน้ำ ลุ่มน้ำคลองและป่าไม้ให้มีความอุดมสมบูรณ์

(1) แผนงาน

แผนงานสร้างความเข้มแข็งของชุมชน

ที่	โครงการ	วัตถุประสงค์	เป้าหมาย (ผลผลิตของโครงการ)	งบประมาณและที่ผ่านมา					ตัวชี้วัด (KPI)	ผลที่คาดว่าจะ ได้รับ	หน่วยงาน รับผิดชอบ หลัก
				2566 (บาท)	2567 (บาท)	2568 (บาท)	2569 (บาท)	2570 (บาท)			
1	โครงการอนุรักษ์พันธุกรรมพืชอันเนื่องมาจากพระราชดำริสมเด็จพระกนิษฐาธิราชเจ้า กรมสมเด็จพระเทพรัตนราชสุดาฯ สยามบรมราชกุมารี	-เพื่อสนองพระราชดำริด้านการอนุรักษ์พันธุกรรมพืชพื้นถิ่น -เพื่อส่งเสริมและสนับสนุนกระบวนการมีส่วนร่วมของชุมชน และองค์กรปกครองส่วนท้องถิ่น สํารวจและจัดทำฐานข้อมูลทรัพยากรธรรมชาติเพื่อนำไปอนุรักษ์และฟื้นฟู	- จัดทำฐานข้อมูลทรัพยากรท้องถิ่นจัดกิจกรรมรณรงค์ส่งเสริมให้ความรู้สร้างจิตสำนึกด้านอนุรักษ์พันธุกรรมพืชพื้นถิ่น	20,000	20,000	20,000	20,000	20,000	ร้อยละ 80	การมีส่วนร่วมของชุมชน	กองสวัสดิการสังคม

1.ยุทธศาสตร์ขององค์กรปกครองส่วนท้องถิ่น

ยุทธศาสตร์ที่ 5 ยุทธศาสตร์ด้านทรัพยากรธรรมชาติและสิ่งแวดล้อม

1.3 กลยุทธ์

พัฒนาฟื้นฟูและอนุรักษ์ธรรมชาติ สิ่งแวดล้อม แหล่งน้ำ ลุ่มน้ำคลองและป่าไม้ให้มีความอุดมสมบูรณ์

(1) แผนงาน

แผนงานเคหะและชุมชน

ที่	โครงการ	วัตถุประสงค์	เป้าหมาย (ผลผลิตของโครงการ)	งบประมาณและที่ผ่านมา					ตัวชี้วัด (KPI)	ผลที่คาดว่าจะได้รับ	หน่วยงาน รับผิดชอบ หลัก
				2566 (บาท)	2567 (บาท)	2568 (บาท)	2569 (บาท)	2570 (บาท)			
1	โครงการคลอง สายน้ำใส	1.เพื่อปรับปรุงภูมิ ทัศน์ แหล่งน้ำให้ สะอาดปราศจาก วัชพืช เศษขยะต่างๆ และริมฝั่งคลองให้ สวยงาม นามอง 2.เพื่อขุดลอกคลองน้ำ ไม่ให้ตื้นเขิน ลดปัญหา การอุดตันของทาง ระบายน้ำ 3.อนุรักษ์ฟื้นฟู ทรัพยากรธรรมชาติ	เพื่อเป็นค่าใช้จ่ายในการ ดำเนินการ กลุ่มเป้าหมาย หมู่บ้าน/ชุมชนในเขตเทศบาล จำนวน 5 หมู่บ้าน/ชุมชน มี ค่าใช้จ่ายพอสังเขปดังนี้ 1.ค่าป้าย โครงการ 2.ค่าน้ำมันเชื้อเพลิง3. ค่าอาหาร 4.น้ำดื่ม น้ำแข็ง5.ค่า วัสดุอุปกรณ์6.ค่าใช้จ่ายอื่นๆ ที่ จำเป็นและเกี่ยวข้องในการจัด กิจกรรมให้บรรลุวัตถุประสงค์ตาม โครงการ	50,000	50,000	50,000	50,000	50,000	ร้อยละ 80	ลำน้ำ คลองมีความ สะอาด เป็นสถานที่ น่านมอง	กอง สาธารณสุข
2	โครงการกำจัด ผักตบชวา	1.เพื่อกำจัดผักตบชวา และวัชพืชต่างๆ 2.เพื่อปรับปรุงภูมิ ทัศน์ ริมฝั่งคลอง ให้สวยงาม 3.อนุรักษ์ฟื้นฟู ทรัพยากรธรรมชาติ	เพื่อเป็นค่าใช้จ่ายในการ ดำเนินการ กลุ่มเป้าหมาย หมู่บ้าน/ชุมชนในเขตเทศบาล จำนวน 5 หมู่บ้าน/ชุมชน มี ค่าใช้จ่ายพอสังเขปดังนี้ 1.ค่าป้าย โครงการ 2.ค่าน้ำมันเชื้อเพลิง3. ค่าอาหาร 4.น้ำดื่ม น้ำแข็ง5.ค่า วัสดุอุปกรณ์6.ค่าใช้จ่ายอื่นๆ ที่ จำเป็นและเกี่ยวข้องในการจัด กิจกรรมให้บรรลุวัตถุประสงค์ตาม โครงการ	50,000	50,000	50,000	50,000	50,000	ร้อยละ 80	ลำน้ำ คลองมีความ สะอาด เป็นสถานที่ น่านมอง	กอง สาธารณสุข

1.ยุทธศาสตร์ขององค์กรปกครองส่วนท้องถิ่น

ยุทธศาสตร์ที่ 5 ยุทธศาสตร์ด้านทรัพยากรธรรมชาติและสิ่งแวดล้อม

1.3 กลยุทธ์

พัฒนาฟื้นฟูและอนุรักษ์ธรรมชาติ สิ่งแวดล้อม แหล่งน้ำ ลุ่มน้ำคลองและป่าไม้ให้มีความอุดมสมบูรณ์

(1) แผนงาน

แผนงานเคหะและชุมชน

ที่	โครงการ	วัตถุประสงค์	เป้าหมาย (ผลผลิตของโครงการ)	งบประมาณและที่ผ่านมา					ตัวชี้วัด (KPI)	ผลที่คาดว่าจะได้รับ	หน่วยงาน รับผิดชอบ หลัก
				2566 (บาท)	2567 (บาท)	2568 (บาท)	2569 (บาท)	2570 (บาท)			
3	โครงการจัดซื้อชุด กักันเติมอากาศ พลังงานแสงอาทิตย์	1.เพื่อแก้ไขปัญหา น้ำเสียในชุมชน 2.เพื่อบำบัดน้ำ เสียในแหล่งน้ำ ลำคลอง	จำนวน 5 ชุมชน	250,000	250,000	-	-	-	ร้อยละ 80	ทรัพยากร ธรรมชาติได้รับการ ฟื้นฟู	กอง สาธารณสุข

1.ยุทธศาสตร์ขององค์กรปกครองส่วนท้องถิ่น

ยุทธศาสตร์ที่ 5 ยุทธศาสตร์ด้านทรัพยากรธรรมชาติและสิ่งแวดล้อม

1.3 กลยุทธ์

พัฒนาฟื้นฟูและอนุรักษ์ธรรมชาติ สิ่งแวดล้อม แหล่งน้ำ คู่ม่าน้ำคลองและป่าไม้ให้มีความอุดมสมบูรณ์

(1) แผนงาน

แผนงานบริหารทั่วไป

ที่	โครงการ	วัตถุประสงค์	เป้าหมาย (ผลผลิตของโครงการ)	งบประมาณและที่ผ่านมา					ตัวชี้วัด (KPI)	ผลที่คาดว่าจะได้รับ	หน่วยงาน รับผิดชอบ หลัก
				2566 (บาท)	2567 (บาท)	2568 (บาท)	2569 (บาท)	2570 (บาท)			
1	โครงการส่งเสริมกิจกรรมการอนุรักษ์พัฒนาและเพิ่มพื้นที่สีเขียว	เพื่อสนับสนุนการปลูกป่าและการเพิ่มพื้นที่สีเขียวในชุมชน	จำนวน 1 โครงการ	10,000	10,000	10,000	10,000	10,000	ร้อยละ 80	ทำให้มีพื้นที่สีเขียวเพิ่มขึ้นตามโครงการเพื่อบรรเทาปัญหาภาวะโลกร้อน	สำนักปลัด

รายละเอียดโครงการพัฒนา
ทบทวนแผนพัฒนาท้องถิ่น (พ.ศ.2566-2570)ครั้งที่ 1/พ.ศ.2566

เทศบาลตำบลเพ็ญ อำเภอเพ็ญ จังหวัดอุดรธานี

- ก.ยุทธศาสตร์ชาติ 20 ปี ยุทธศาสตร์ที่1 ด้านความมั่นคง ยุทธศาสตร์ที่4 การสร้างโอกาสความเสมอภาคและเท่าเทียมกันทางสังคม ยุทธศาสตร์ที่6 ด้านการปรับสมดุลและพัฒนาระบบการบริหารจัดการภาครัฐ
- ข.แผนพัฒนาเศรษฐกิจและสังคมแห่งชาติ ฉบับที่ 13 หมายเหตุที่ 8 ไทยมีพื้นที่และเมืองอัจฉริยะที่นำอยู่ ปลอดภัย เด็ดโตได้อย่างยั่งยืน
หมายเหตุที่ 13 ไทยมีภาครัฐที่ทันสมัย มีประสิทธิภาพ และตอบโจทย์ประชาชน
- ค.Sustainable Development Goals : SDG เป้าหมายที่ 3 สร้างหลักประกันว่าคนมีชีวิตที่มีสุขภาพดีและส่งเสริมสวัสดิภาพสำหรับทุกคนในทุกวัย
เป้าหมายที่ 11 ทำให้เมืองและการตั้งถิ่นฐานของมนุษย์มีความครอบคลุม ปลอดภัย มีภูมิคุ้มกัน และยั่งยืน
- ง. ยุทธศาสตร์จังหวัดอุดรธานี ประเด็นการพัฒนาที่ 3 การยกระดับคุณภาพชีวิต การสาธารณสุข และการศึกษา เพื่อสร้างภูมิคุ้มกันและความเข้มแข็งให้สังคมพร้อมรับมือกับการเปลี่ยนแปลง
ประเด็นการพัฒนาที่ 6 การเสริมสร้างสังคมที่เข้มแข็ง มั่นคง ปลอดภัยในชีวิตและทรัพย์สินของประชาชน
- จ.ยุทธศาสตร์การพัฒนาขององค์กรปกครองส่วนท้องถิ่นในเขตจังหวัดอุดรธานี ยุทธศาสตร์ที่ 6 การพัฒนาด้านการบริหารจัดการแบบบูรณาการ
- 1.ยุทธศาสตร์ขององค์กรปกครองส่วนท้องถิ่น ยุทธศาสตร์ที่ 6 ยุทธศาสตร์ด้านการเมืองและการบริหารจัดการที่ดี
- 1.1 กลยุทธ์ พัฒนา ปรับปรุงระบบการบริหารจัดการองค์กรตามหลักธรรมาภิบาล และการบริหารจัดการบ้านเมืองที่ดี
- (1) แผนงาน แผนงานบริหารทั่วไป

ที่	โครงการ	วัตถุประสงค์	เป้าหมาย (ผลผลิตของโครงการ)	งบประมาณและที่ผ่านมา					ตัวชี้วัด (KPI)	ผลที่คาดว่าจะได้รับ	หน่วยงาน รับผิดชอบหลัก
				2566 (บาท)	2567 (บาท)	2568 (บาท)	2569 (บาท)	2570 (บาท)			
1	โครงการเทิดทูนสถาบันพระมหากษัตริย์	1.เพื่อปกป้องและเชิดชูสถาบันชาติ ศาสนา และพระมหากษัตริย์ 2.เพื่อเสริมสร้างความรู้ ความเข้าใจที่ถูกต้องเกี่ยวกับสถาบันชาติ ศาสนา และพระมหากษัตริย์	เพื่อเป็นค่าใช้จ่ายในการดำเนินการ กลุ่มเป้าหมาย หมู่บ้าน/ชุมชนในเขตเทศบาล จำนวน 5 หมู่บ้าน/ชุมชน มีค่าใช้จ่ายพอสังเขปดังนี้ 1.ค่าป้ายโครงการ 2.ค่าน้ำมันเชื้อเพลิง3.ค่าอาหาร 4.น้ำดื่ม น้ำแข็ง5.ค่าวัสดุอุปกรณ์6. ค่าใช้จ่ายอื่นๆ ที่จำเป็นและเกี่ยวข้องในการจัดกิจกรรมให้บรรลุวัตถุประสงค์ตามโครงการ	100,000	100,000	100,000	100,000	100,000	ร้อยละ 100	ประชาชนมีส่วนร่วมในการปกป้องสถาบันสำคัญของชาติ เพื่อแสดงออกถึงความจงรักภักดีและร่วมรำลึกในพระมหากรุณาธิคุณ	สำนักปลัด

1.ยุทธศาสตร์ขององค์กรปกครองส่วนท้องถิ่น

ยุทธศาสตร์ที่ 6 ยุทธศาสตร์ด้านการเมืองและการบริหารจัดการที่ดี

1.1 กลยุทธ์

พัฒนา ปรับปรุงระบบการบริหารจัดการองค์กรตามหลักธรรมาภิบาล และการบริหารจัดการบ้านเมืองที่ดี

(1) แผนงาน

แผนงานบริหารทั่วไป

ที่	โครงการ	วัตถุประสงค์	เป้าหมาย (ผลผลิตของ โครงการ)	งบประมาณและที่ผ่านมา					ตัวชี้วัด (KPI)	ผลที่คาดว่าจะ ได้รับ	หน่วยงาน รับผิดชอบ หลัก
				2566 (บาท)	2567 (บาท)	2568 (บาท)	2569 (บาท)	2570 (บาท)			
2	โครงการในการจัด งานรัฐพิธี	เพื่อให้การจัดงาน รัฐพิธีได้รับการสืบทอด	จำนวน 1 โครงการ	500,000	500,000	500,000	500,000	500,000	ร้อยละ 100	เพื่อให้การจัดงาน รัฐพิธีสำเร็จลุล่วง ไปด้วยดี	สำนักปลัด
3	โครงการอบรม สัมมนาและ ทัศนศึกษาดูงาน คณะผู้บริหาร สมาชิกสภาฯ พนักงานและลูกจ้าง	เพื่อเพิ่มความรู้ทักษะ ในการปฏิบัติหน้าที่	จำนวน 1 โครงการ	300,000	300,000	300,000	300,000	300,000	ร้อยละ 90	บุคลากรได้รับความรู้ และประสบการณ์ ในการปฏิบัติงาน	สำนักปลัด

1.ยุทธศาสตร์ขององค์กรปกครองส่วนท้องถิ่น

ยุทธศาสตร์ที่ 6 ยุทธศาสตร์ด้านการเมืองและการบริหารจัดการที่ดี

1.1 กลยุทธ์

พัฒนา ปรับปรุงระบบการบริหารจัดการองค์กรตามหลักธรรมาภิบาล และการบริหารจัดการบ้านเมืองที่ดี

(1) แผนงาน

แผนงานบริหารทั่วไป

ที่	โครงการ	วัตถุประสงค์	เป้าหมาย (ผลผลิตของ โครงการ)	งบประมาณและที่ผ่านมา					ตัวชี้วัด (KPI)	ผลที่คาดว่าจะ ได้รับ	หน่วยงาน รับผิดชอบ หลัก
				2566 (บาท)	2567 (บาท)	2568 (บาท)	2569 (บาท)	2570 (บาท)			
4	โครงการปลูก จิตสำนึกเรียนรู้ตาม รอยพระยุคลบาท และ การพัฒนาคุณธรรม จริยธรรม	เพื่อเรียนรู้แนวทางการประพฤติ ปฏิบัติตามรอย พระยุคลบาท	จำนวน 1 โครงการ	50,000	50,000	50,000	50,000	50,000	ร้อยละ 90	บุคลากรปฏิบัติตาม รอยพระยุคลบาทและ มีจิตสำนึกในการเป็น ข้าราชการ ที่ดี	สำนักปลัด
5	โครงการจัดงานวัน เทศบาล	เพื่อระลึกถึงความสำคัญของ การจัดตั้งเทศบาล	จำนวน 1 โครงการ	20,000	20,000	20,000	20,000	20,000	ร้อยละ 90	ประชาชนทราบ ประวัติเกี่ยวกับการ จัดตั้งเทศบาล	สำนักปลัด
6	โครงการฝึกอบรม ความรู้เกี่ยวกับ ระบบรักษาความ ปลอดภัยของ คอมพิวเตอร์ เบื้องต้นสำหรับ พนักงานเทศบาล ลูกจ้างประจำ และ พนักงานจ้าง	เพื่อเพิ่มพูนความรู้และทักษะ ให้กับบุคลากร	จำนวน 1 โครงการ	15,000	-	-	-	-	ร้อยละ 90	เพื่อเพิ่มพูนความรู้ และทักษะให้กับ บุคลากร	สำนักปลัด

1.ยุทธศาสตร์ขององค์กรปกครองส่วนท้องถิ่น

ยุทธศาสตร์ที่ 6 ยุทธศาสตร์ด้านการเมืองและการบริหารจัดการที่ดี

1.1 กลยุทธ์

พัฒนา ปรับปรุงระบบการบริหารจัดการองค์กรตามหลักธรรมาภิบาล และการบริหารจัดการบ้านเมืองที่ดี

(1) แผนงาน

แผนงานบริหารทั่วไป

ที่	โครงการ	วัตถุประสงค์	เป้าหมาย (ผลผลิตของ โครงการ)	งบประมาณและที่ผ่านมา					ตัวชี้วัด (KPI)	ผลที่คาดว่าจะได้รับ	หน่วยงาน รับผิดชอบ หลัก
				2566 (บาท)	2567 (บาท)	2568 (บาท)	2569 (บาท)	2570 (บาท)			
7	โครงการรวบรวมพื้นที่ และ สำรวจเจตนารมณ์	- เพื่อรวมพื้นที่ - เพื่อสำรวจเจตนารมณ์	รวบรวมพื้นที่ หมู่ 1, 7 , 8 , 11 ,15 และ 13	400,000	-	-	-	-	- พื้นที่ เพิ่มขึ้น 14.1 ตร.ม. - เสียงข้าง มากในการ สำรวจ เจตนารมณ์	- พื้นที่เพิ่มขึ้น - ประชากร เพิ่มขึ้น - รายได้เพิ่มขึ้น - พัฒนาได้มากขึ้น	สำนักปลัด

1.ยุทธศาสตร์ขององค์กรปกครองส่วนท้องถิ่น

ยุทธศาสตร์ที่ 6 ยุทธศาสตร์ด้านการเมืองและการบริหารจัดการที่ดี

1.1 กลยุทธ์

พัฒนา ปรับปรุงระบบการบริหารจัดการองค์กรตามหลักธรรมาภิบาล และการบริหารจัดการบ้านเมืองที่ดี

(1) แผนงาน

แผนงานรักษาความสงบภายใน

ที่	โครงการ	วัตถุประสงค์	เป้าหมาย (ผลผลิตของ โครงการ)	งบประมาณและที่ผ่านมา					ตัวชี้วัด (KPI)	ผลที่คาดว่าจะ ได้รับ	หน่วยงาน รับผิดชอบ หลัก
				2566 (บาท)	2567 (บาท)	2568 (บาท)	2569 (บาท)	2570 (บาท)			
1	โครงการอบรมการ ขับขี่ปลอดภัยหรือ การลดอุบัติเหตุทาง ถนน	เพื่อประชาชนได้รับความเข้า ใจในการขับขี่ปลอดภัย	จำนวน 100 คน	50,000	50,000	50,000	50,000	50,000	ร้อยละ 90	ลดการสูญเสียชีวิตและ ทรัพย์สินของประชาชน	สำนักปลัด
2	โครงการอุดหนุน ศูนย์ปฏิบัติการต่อสู้ เพื่อเอาชนะยาเสพติด	เพื่อให้การปฏิบัติงาน มีประสิทธิภาพ	จำนวน 1 โครงการ	50,000	50,000	50,000	50,000	50,000	ร้อยละ 90	เพื่อให้ประชาชนไม่ไป ยุ่งเกี่ยวกับสารเสพติด	สำนักปลัด
3	โครงการช่วยเหลือผู้ ได้รับผลกระทบจาก สาธารณภัย	เพื่อให้ได้รับการเยียวยาหลังจาก เหตุสาธารณภัย	จำนวน 1 โครงการ	200,000	200,000	200,000	200,000	200,000	ร้อยละ 90	ประชาชนได้รับการ ช่วยเหลือจากภาครัฐ	สำนักปลัด

1.ยุทธศาสตร์ขององค์กรปกครองส่วนท้องถิ่น

ยุทธศาสตร์ที่ 6 ยุทธศาสตร์ด้านการเมืองและการบริหารจัดการที่ดี

1.1 กลยุทธ์

พัฒนา ปรับปรุงระบบการบริหารจัดการองค์กรตามหลักธรรมาภิบาล และการบริหารจัดการบ้านเมืองที่ดี

(1) แผนงาน

แผนงานรักษาความสงบภายใน

ที่	โครงการ	วัตถุประสงค์	เป้าหมาย (ผลผลิตของ โครงการ)	งบประมาณและที่ผ่านมา					ตัวชี้วัด (KPI)	ผลที่คาดว่าจะ ได้รับ	หน่วยงาน รับผิดชอบ หลัก
				2566 (บาท)	2567 (บาท)	2568 (บาท)	2569 (บาท)	2570 (บาท)			
4	โครงการฝึกอบรม พนักงานและ เจ้าหน้าที่ป้องกัน และบรรเทาสาธารณ ภัย/เจ้าหน้าที่เทศกิจ	เพื่อเพิ่มพูนความรู้แก่ พนักงาน และ เจ้าหน้าที่	จำนวน 1 โครงการ	50,000	50,000	50,000	50,000	50,000	ร้อยละ 80	พนักงาน มีความรู้และ ทักษะในการปฏิบัติงาน	สำนักปลัด
5	อุดหนุนอำเภอเพ็ญ โครงการเฝ้าระวัง ป้องกันและแก้ไข ปัญหายาเสพติด	เพื่อค้นหาผู้เสพ/ติดยาเสพติดและ กลุ่มเสี่ยงที่มีพฤติกรรมเกี่ยวข้อง กับยาเสพติดเข้าสู่กระบวนการ บำบัดรักษาในระบบสมัครใจ	จำนวน 1 โครงการ	30,000	30,000	30,000	30,000	30,000	ร้อยละ 100	ลดจำนวนผู้ค้า ผู้เสพ ผู้ติดยาเสพติด	สำนักปลัด อำเภอเพ็ญ

1.ยุทธศาสตร์ขององค์กรปกครองส่วนท้องถิ่น

ยุทธศาสตร์ที่ 6 ยุทธศาสตร์ด้านการเมืองและการบริหารจัดการที่ดี

1.1 กลยุทธ์

พัฒนา ปรับปรุงระบบการบริหารจัดการองค์กรตามหลักธรรมาภิบาล และการบริหารจัดการบ้านเมืองที่ดี

(1) แผนงาน

แผนงานอุตสาหกรรมและการโยธา

ที่	โครงการ	วัตถุประสงค์	เป้าหมาย (ผลผลิตของ โครงการ)	งบประมาณและที่ผ่านมา					ตัวชี้วัด (KPI)	ผลที่คาดว่าจะ ได้รับ	หน่วยงาน รับผิดชอบ หลัก
				2566 (บาท)	2567 (บาท)	2568 (บาท)	2569 (บาท)	2570 (บาท)			
1	โครงการจ้างสำรวจ ออกแบบเขียนแบบ ประมาณการรับรอง แบบโครงการ ก่อสร้างในเทศ บัญญัติงบประมาณ/ โครงการจ่ายขาดเงิน สะสม/โครงการ อุดหนุนเฉพาะกิจ ฯลฯ	เพื่อให้การสำรวจฯ ต่างๆมีประสิทธิภาพ มากยิ่งขึ้น	จำนวน 1 โครงการ	100,000	100,000	100,000	100,000	100,000	ร้อยละ 90	ประชาชนได้รับข้อมูล จากการสำรวจ อย่างมีประสิทธิภาพ มากยิ่งขึ้น	กองช่าง

1.ยุทธศาสตร์ขององค์กรปกครองส่วนท้องถิ่น

ยุทธศาสตร์ที่ 6 ยุทธศาสตร์ด้านการเมืองและการบริหารจัดการที่ดี

1.1 กลยุทธ์

พัฒนา ปรับปรุงระบบการบริหารจัดการองค์กรตามหลักธรรมาภิบาล และการบริหารจัดการบ้านเมืองที่ดี

(1) แผนงาน

แผนงานอุตสาหกรรมและการโยธา

ที่	โครงการ	วัตถุประสงค์	เป้าหมาย (ผลผลิตของ โครงการ)	งบประมาณและที่ผ่านมา					ตัวชี้วัด (KPI)	ผลที่คาดว่าจะ ได้รับ	หน่วยงาน รับผิดชอบ หลัก
				2566 (บาท)	2567 (บาท)	2568 (บาท)	2569 (บาท)	2570 (บาท)			
2	โครงการฝึกอบรม แนวทางการปฏิบัติ ตามกฎหมายว่าด้วย การควบคุมอาคาร กฎหมายว่าด้วยการ ขุดดินและ ถมดิน และกฎหมาย การวางผังเมือง	เพื่อให้ประชาชนและเจ้าหน้าที่ พนักงานท้องถิ่น เข้าใจกฎหมาย ควบคุมอาคาร กฎหมายการ ขุดดินและถมดิน และกฎหมายการ วางผังเมือง	ผู้ใหญ่บ้าน, ผู้แทนชุมชน, ประชาชนในเขต เทศบาล ตำบลพิเศษ ทั้ง 5 ชุมชน, เจ้าหน้าที่ พนักงานท้องถิ่น ที่เกี่ยวข้องหรือ บุคคลที่ได้รับ มอบหมาย	-	30,000	-	-	-	ร้อยละ 80	- ผู้อบรมได้มีความรู้ ความเข้าใจเกี่ยวกับ กฎหมายควบคุม อาคาร กฎหมายการ ขุดดินและถมดินและ กฎหมายการวางผัง เมือง - เป็นการแลกเปลี่ยนคว	กองช่าง
3	ค่าจ้างเหมาบริการ	เพื่อปฏิบัติงานช่วยเหลือเกี่ยวกับ งานกองช่าง	จำนวน 1 โครงการ	600,000	-	-	-	-	ร้อยละ 100	เพื่อให้งานกองช่าง สำเร็จ ลุล่วง	กองช่าง

1.ยุทธศาสตร์ขององค์กรปกครองส่วนท้องถิ่น

ยุทธศาสตร์ที่ 6 ยุทธศาสตร์ด้านการเมืองและการบริหารจัดการที่ดี

1.1 กลยุทธ์

พัฒนา ปรับปรุงระบบการบริหารจัดการองค์กรตามหลักธรรมาภิบาล และการบริหารจัดการบ้านเมืองที่ดี

(1) แผนงาน

งบกลาง

ที่	โครงการ	วัตถุประสงค์	เป้าหมาย (ผลผลิตของ โครงการ)	งบประมาณและที่ผ่านมา					ตัวชี้วัด (KPI)	ผลที่คาดว่าจะ ได้รับ	หน่วยงาน รับผิดชอบ หลัก
				2566 (บาท)	2567 (บาท)	2568 (บาท)	2569 (บาท)	2570 (บาท)			
1	โครงการเงินสำรอง จ่าย	เพื่อจ่ายเป็นค่าใช้จ่ายกรณีฉุกเฉิน ที่มีเหตุสาธารณภัยเกิดขึ้น หรือ กรณีฉุกเฉินเพื่อบรรเทาปัญหา ความเดือดร้อนของประชาชน เป็นส่วนรวมฯลฯ	จำนวน 5 ชุมชน	400,000	400,000	400,000	400,000	400,000	ร้อยละ 100	ประชาชนที่เดือดร้อน ได้รับการช่วยเหลือ อย่างทันท่วงที	สำนักปลัด

1.ยุทธศาสตร์ขององค์กรปกครองส่วนท้องถิ่น

ยุทธศาสตร์ที่ 6 ยุทธศาสตร์ด้านการเมืองและการบริหารจัดการที่ดี

1.2 กลยุทธ์

พัฒนาส่งเสริมระบบประชาสัมพันธ์ ระบบสารสนเทศและเทคโนโลยีการดำเนินงานขององค์กร

(1) แผนงาน

แผนงานบริหารทั่วไป

ที่	โครงการ	วัตถุประสงค์	เป้าหมาย (ผลผลิตของโครงการ)	งบประมาณและที่ผ่านมา					ตัวชี้วัด (KPI)	ผลที่คาดว่าจะได้รับ	หน่วยงาน รับผิดชอบหลัก
				2566 (บาท)	2567 (บาท)	2568 (บาท)	2569 (บาท)	2570 (บาท)			
1	โครงการจัดซื้อระบบกล้องวงจรปิด cctv	เพื่อความปลอดภัยของประชาชน	จำนวน 5 ชุมชน	480,000	480,000	480,000	480,000	480,000	ร้อยละ 90	ประชาชนได้รับปลอดภัยอย่างทั่วถึง	สำนักปลัด
2	โครงการเพิ่มประสิทธิภาพเสียงไร้สาย	เพื่อให้การประชาสัมพันธ์ให้มีประสิทธิภาพ	จำนวน 5 ชุมชน	80,000	80,000	80,000	80,000	80,000	ร้อยละ 90	ประชาชนได้รับข้อมูลข่าวสารอย่างทั่วถึง	สำนักปลัด
3	โครงการขยายจุดเครื่องเสียงไร้สาย	เพื่อให้การประชาสัมพันธ์ให้มีประสิทธิภาพ	จำนวน 5 ชุมชน	150,000	150,000	150,000	150,000	150,000	ร้อยละ 90	ประชาชนได้รับข้อมูลข่าวสารอย่างทั่วถึง	สำนักปลัด
4	โครงการจัดทำเว็บไซต์	เพื่อให้มีการบริการให้มีประสิทธิภาพ	จำนวน 1 โครงการ	30,000	30,000	30,000	30,000	30,000	ร้อยละ 90	ประชาชนได้รับข้อมูลข่าวสารอย่างทั่วถึง	สำนักปลัด

1.ยุทธศาสตร์ขององค์กรปกครองส่วนท้องถิ่น

ยุทธศาสตร์ที่ 6 ยุทธศาสตร์ด้านการเมืองและการบริหารจัดการที่ดี

1.2 กลยุทธ์

พัฒนาส่งเสริมระบบประชาสัมพันธ์ ระบบสารสนเทศและเทคโนโลยีการดำเนินงานขององค์กร

(1) แผนงาน

แผนงานบริหารทั่วไป

ที่	โครงการ	วัตถุประสงค์	เป้าหมาย (ผลผลิตของโครงการ)	งบประมาณและที่ผ่านมา					ตัวชี้วัด (KPI)	ผลที่คาดว่าจะได้รับ	หน่วยงาน รับผิดชอบหลัก
				2566 (บาท)	2567 (บาท)	2568 (บาท)	2569 (บาท)	2570 (บาท)			
5	โครงการจัดทำป้ายประชาสัมพันธ์จุดผ่อนผัน	เพื่อการประชาสัมพันธ์จุดเริ่มต้น – สิ้นสุดจุดผ่อนผัน	จำนวน 1 โครงการ	200,000	200,000	200,000	200,000	200,000	ร้อยละ 90	ประชาชนได้รับข้อมูลข่าวสารอย่างทั่วถึง	สำนักปลัด
6	อุดหนุนองค์กรปกครองส่วนท้องถิ่นตามโครงการขอรับการสนับสนุนอุดหนุนศูนย์ปฏิบัติการร่วมในการช่วยเหลือประชาชนขององค์กรปกครองส่วนท้องถิ่น	เพื่อให้ความช่วยเหลือประชาชนได้ดียิ่งขึ้น	จำนวน 1 โครงการ	20,000	20,000	20,000	20,000	20,000	ร้อยละ 80	อปท. ในเขตอำเภอเพ็ญสามารถดำเนินงานด้านสารสนเทศ	สำนักปลัด องค์กรปกครองส่วนท้องถิ่น

1.ยุทธศาสตร์ขององค์กรปกครองส่วนท้องถิ่น ยุทธศาสตร์ที่ 6 ยุทธศาสตร์ด้านการเมืองและการบริหารจัดการที่ดี

1.3 กลยุทธ์ ปรับปรุง และพัฒนาองค์กรให้เหมาะสมและทันสมัย

(1) แผนงาน แผนงานบริหารทั่วไป

ที่	โครงการ	วัตถุประสงค์	เป้าหมาย (ผลผลิตของโครงการ)	งบประมาณและที่ผ่านมา					ตัวชี้วัด (KPI)	ผลที่คาดว่าจะได้รับ	หน่วยงาน รับผิดชอบ หลัก
				2566 (บาท)	2567 (บาท)	2568 (บาท)	2569 (บาท)	2570 (บาท)			
1	โครงการจัดซื้อชุดเฉลิมพระเกียรติ	เพื่อจัดงานเฉลิมพระเกียรติและอื่นๆ	จำนวน 1 โครงการ	200,000	-	-	-	-	ร้อยละ 90	ประชาชนได้ระลึกถึงพระมหากษัตริย์คุณของพระบาทสมเด็จพระเจ้าอยู่หัว	สำนักปลัด

1.ยุทธศาสตร์ขององค์กรปกครองส่วนท้องถิ่น

ยุทธศาสตร์ที่ 6 ยุทธศาสตร์ด้านการเมืองและการบริหารจัดการที่ดี

1.3 กลยุทธ์

ปรับปรุง และพัฒนาองค์กรให้เหมาะสมและทันสมัย

(1) แผนงาน

แผนงานรักษาความสงบภายใน

ที่	โครงการ	วัตถุประสงค์	เป้าหมาย (ผลผลิตของโครงการ)	งบประมาณและที่ผ่านมา					ตัวชี้วัด (KPI)	ผลที่คาดว่าจะได้รับ	หน่วยงาน รับผิดชอบ หลัก
				2566 (บาท)	2567 (บาท)	2568 (บาท)	2569 (บาท)	2570 (บาท)			
1	โครงการซ่อมแซม บำรุงรักษา รถดับเพลิง หมายเลขทะเบียน ผ5851 อุตรธานี	- เพื่อใช้ในการ ช่วยเหลือประชาชน ผู้ประสบอัคคีภัย ในพื้นที่รับผิดชอบ ของ ทต.เพ็ญ	1.เปลี่ยนตัวถังบรรจุน้ำ ดับเพลิง 2.ตรวจเช็คซ่อมระบบ เครื่องยนต์และเช็คซ่อม ระบบปั้มน้ำดับเพลิง ส่วนที่ชำรุด 3.ตัดฝุและทำสีตัวถัง 4.ซ่อมและเช็คระบบไฟ ส่วนที่ชำรุด	300,000	100,000	-	-	-	รถดับเพลิง สามารถ ใช้งานได้อย่าง มี ประสิทธิภาพ	- มีรถดับเพลิง ไว้บริการให้แก่ ประชาชน - การปฏิบัติ งานเกิดความ คล่องตัวและมี	สำนักปลัด

1.ยุทธศาสตร์ขององค์กรปกครองส่วนท้องถิ่น ยุทธศาสตร์ที่ 6 ยุทธศาสตร์ด้านการเมืองและการบริหารจัดการที่ดี

1.3 กลยุทธ์ ปรับปรุง และพัฒนาองค์กรให้เหมาะสมและทันสมัย

(1) แผนงาน แผนงานอุตสาหกรรมและการโยธา

ที่	โครงการ	วัตถุประสงค์	เป้าหมาย (ผลผลิตของโครงการ)	งบประมาณและที่ผ่านมา					ตัวชี้วัด (KPI)	ผลที่คาดว่าจะได้รับ	หน่วยงาน รับผิดชอบ หลัก
				2566 (บาท)	2567 (บาท)	2568 (บาท)	2569 (บาท)	2570 (บาท)			
1	โครงการก่อสร้างรั้ว รอบอาคาร สำนักงานป้องกัน บรรเทาสาธารณภัย	เพื่อความปลอดภัยแก่ ทรัพย์สินของทาง ราชการ	จำนวน 1 โครงการ	-	-	250,000	-	-	ร้อยละ 90	เพื่อความปลอดภัยแก่ ทรัพย์สินและสถานที่ ราชการ	สำนักปลัด
2	โครงการก่อสร้าง ห้องน้ำผู้สูงอายุ คนพิการ	เพื่ออำนวยความสะดวกแก่ผู้สูงอายุ ผู้พิการ ที่มาใช้ บริการเทศบาล	จำนวน 1 โครงการ	-	500,000	-	-	-	ร้อยละ 100	ผู้สูงอายุ ผู้พิการพอใจ ในการมาใช้บริการ	กองสวัสดิการ และ กองช่าง

1.ยุทธศาสตร์ขององค์กรปกครองส่วนท้องถิ่น

ยุทธศาสตร์ที่ 6 ยุทธศาสตร์ด้านการเมืองและการบริหารจัดการที่ดี

1.4 กลยุทธ์

ส่งเสริมและสนับสนุนการมีส่วนร่วมทางการเมืองการปกครองของประชาชนตามระบอบประชาธิปไตย

(1) แผนงาน

แผนงานบริหารทั่วไป

ที่	โครงการ	วัตถุประสงค์	เป้าหมาย (ผลผลิตของโครงการ)	งบประมาณและที่ผ่านมา					ตัวชี้วัด (KPI)	ผลที่คาดว่าจะได้รับ	หน่วยงาน รับผิดชอบ หลัก
				2566 (บาท)	2567 (บาท)	2568 (บาท)	2569 (บาท)	2570 (บาท)			
1	โครงการส่งเสริมความรู้เกี่ยวกับประชาธิปไตยและการมีส่วนร่วมของประชาชน/ปรองดองสมานฉันท์	เพื่อให้ประชาชนมีความรู้ด้านการเมืองการปกครองในระบบประชาธิปไตย	จำนวน 5 ชุมชน	50,000	50,000	50,000	50,000	50,000	ร้อยละ 80	เพื่อให้ประชาชนมีความรู้ด้านการเมืองการปกครองในระบบประชาธิปไตย	สำนักปลัด
2	โครงการรวมพลังแผ่นดินเมืองไทยใสสะอาด	เพื่อความสุจริตโปร่งใสในการบริหารบ้านเมือง	จำนวน 1 โครงการ	100,000	100,000	100,000	100,000	100,000	ร้อยละ 100	เพื่อความสุจริตโปร่งใสในการบริหารบ้านเมือง	สำนักปลัด

1.ยุทธศาสตร์ขององค์กรปกครองส่วนท้องถิ่น

ยุทธศาสตร์ที่ 6 ยุทธศาสตร์ด้านการเมืองและการบริหารจัดการที่ดี

1.4 กลยุทธ์

ส่งเสริมและสนับสนุนการมีส่วนร่วมทางการเมืองการปกครองของประชาชนตามระบอบประชาธิปไตย

(1) แผนงาน

แผนงานบริหารทั่วไป

ที่	โครงการ	วัตถุประสงค์	เป้าหมาย (ผลผลิตของโครงการ)	งบประมาณและที่ผ่านมา					ตัวชี้วัด (KPI)	ผลที่คาดว่าจะ จะได้รับ	หน่วยงาน รับผิดชอบ หลัก
				2566 (บาท)	2567 (บาท)	2568 (บาท)	2569 (บาท)	2570 (บาท)			
3	โครงการเยาวชน อาสาพัฒนา เครือข่ายต่อต้านการ ทุจริตภาครัฐ	เพื่อป้องกันการทุจริต ในวงการราชการ	จำนวน 1 โครงการ	50,000	50,000	50,000	50,000	50,000	ร้อยละ 100	การบริหารงานภาครัฐ มีความโปร่งใส	สำนักปลัด
4	โครงการจัดการ เลือกตั้ง นายกเทศมนตรี/ สมาชิกสภาเทศบาล ตำบลเพ็ญ	เพื่อเป็นการเลือกตั้ง นายกฯและ สท. มา พัฒนาบ้านเมือง	จำนวน 1 โครงการ	-	500,000	-	-	-	ร้อยละ 100	เพื่อเป็นการเลือกตั้ง นายกฯและ สท. มาพัฒนาบ้านเมือง	สำนักปลัด

1.ยุทธศาสตร์ขององค์กรปกครองส่วนท้องถิ่น

ยุทธศาสตร์ที่ 6 ยุทธศาสตร์ด้านการเมืองและการบริหารจัดการที่ดี

1.4 กลยุทธ์

ส่งเสริมและสนับสนุนการมีส่วนร่วมทางการเมืองการปกครองของประชาชนตามระบอบประชาธิปไตย

(1) แผนงาน

แผนงานบริหารทั่วไป

ที่	โครงการ	วัตถุประสงค์	เป้าหมาย (ผลผลิตของโครงการ)	งบประมาณและที่ผ่านมา					ตัวชี้วัด (KPI)	ผลที่คาดว่าจะได้รับ	หน่วยงาน รับผิดชอบ หลัก
				2566 (บาท)	2567 (บาท)	2568 (บาท)	2569 (บาท)	2570 (บาท)			
5	โครงการ เลือกตั้งซ่อม นายกเทศมนตรี/ สมาชิกสภาเทศบาล ตำบลเพ็ญ	เพื่อเป็นการเลือกตั้ง นายกฯและ สท. มา พัฒนาบ้านเมือง	จำนวน 1 โครงการ	200,000	200,000	200,000	200,000	200,000	ร้อยละ 100	เพื่อเป็นการเลือกตั้ง นายกฯและ สท. มาพัฒนาบ้านเมือง	สำนักปลัด
6	โครงการประชุม ประชาคมเพื่อจัดทำ ทบทวน เพิ่มเติม เปลี่ยนแปลง แผนพัฒนาท้องถิ่น (พ.ศ.2566-2570)	เพื่อรับทราบปัญหา ของประชาชนใน ชุมชน	จำนวน 5 ชุมชน	20,000	20,000	20,000	20,000	20,000	ร้อยละ 90	ประชาชนได้รับบริการ อย่างรวดเร็วและ ทั่วถึง	กอง ยุทธศาสตร์ และ งบประมาณ

รายละเอียดโครงการพัฒนา
ทบทวนแผนพัฒนาท้องถิ่น (พ.ศ.2566-2570)ครั้งที่ 1/พ.ศ.2566

เทศบาลตำบลเพ็ญ อำเภอเพ็ญ จังหวัดอุดรธานี

ก.ยุทธศาสตร์ชาติ 20 ปี ยุทธศาสตร์ที่3 การพัฒนาและเสริมสร้างศักยภาพ ยุทธศาสตร์ที่4 การสร้างโอกาสความเสมอภาคและเท่าเทียมกันทางสังคม

ข.แผนพัฒนาเศรษฐกิจและสังคมแห่งชาติ ฉบับที่ 13 หมุดหมายที่ 11 ไทยสามารถลดความเสี่ยงและผลกระทบจากภัยธรรมชาติและเปลี่ยนแปลงสภาพภูมิอากาศ

หมุดหมายที่ 12 ไทยมีกำลังคนสมรรถนะสูง มุ่งเรียนรู้อย่างต่อเนื่อง ตอบโจทย์การพัฒนาแห่งอนาคต

ค.Sustainable Development Goals : SDG

เป้าหมายที่ 2 ยุติความหิวโหย บรรลุความมั่นคงทางอาหารและยกระดับโภชนาการ และส่งเสริมเกษตรกรรมที่ยั่งยืน

เป้าหมายที่ 3 สร้างหลักประกันว่าคนมีชีวิตที่มีสุขภาพดีและส่งเสริมสวัสดิภาพสำหรับทุกคนในทุกวัย

เป้าหมายที่ 5 บรรลุความเสมอภาคระหว่างเพศและให้อำนาจของผู้หญิงและเด็กทุกคน

ง. ยุทธศาสตร์จังหวัดอุดรธานี

ประเด็นการพัฒนาที่ 3 การยกระดับคุณภาพชีวิต การสาธารณสุข และการศึกษา เพื่อสร้างภูมิคุ้มกันและความเข้มแข็งให้สังคมพร้อมรับมือกับการเปลี่ยนแปลง

จ.ยุทธศาสตร์การพัฒนาขององค์กรปกครองส่วนท้องถิ่นในเขตจังหวัดอุดรธานี ยุทธศาสตร์ที่ 5 การพัฒนาด้านสังคมและคุณภาพชีวิต

1.ยุทธศาสตร์ขององค์กรปกครองส่วนท้องถิ่น

ยุทธศาสตร์ที่ 7 ยุทธศาสตร์ด้านการสาธารณสุข

1.1 กลยุทธ์

ส่งเสริมและสนับสนุนการพัฒนาระบบบริการสาธารณสุข

(1) แผนงาน

แผนงานสาธารณสุข

ที่	โครงการ	วัตถุประสงค์	เป้าหมาย (ผลผลิตของ โครงการ)	งบประมาณและที่ผ่านมา					ตัวชี้วัด (KPI)	ผลที่คาดว่าจะได้รับ	หน่วยงาน รับผิดชอบ หลัก
				2566 (บาท)	2567 (บาท)	2568 (บาท)	2569 (บาท)	2570 (บาท)			
1	โครงการส่งเสริม การออกกำลังกาย	1.เพื่อกระตุ้นและส่งเสริมให้ประชาชน ทุกกลุ่มอายุ มีพฤติกรรมออกกำลังกาย อย่างสม่ำเสมอ 2.เพื่อเป็นการสร้างกระแสให้ประชุมชน ชนทุกกลุ่มอายุ ตลอดจนบุคลากรทั้ง ภาครัฐและเอกชนได้เห็นคุณค่า ของการออกกำลังกาย 3.เพื่อเป็นต้นแบบการสร้างสุขภาพใน ชุมชน 4.เพื่อให้ความรู้แก่ประชาชนในการ ดูแลสุขภาพ	จำนวน 1 โครงการ	20,000	20,000	20,000	20,000	20,000	ร้อยละ 90	ประชาชนหันมาใส่ใจ สุขภาพด้วยการออก กำลังกาย และมีสุขภาพที่ ดีขึ้น	กอง สาธารณสุข

1.ยุทธศาสตร์ขององค์กรปกครองส่วนท้องถิ่น

ยุทธศาสตร์ที่ 7 ยุทธศาสตร์ด้านการสาธารณสุข

1.1 กลยุทธ์

ส่งเสริมและสนับสนุนการพัฒนาาระบบบริการสาธารณสุข

(1) แผนงาน

แผนงานสาธารณสุข

ที่	โครงการ	วัตถุประสงค์	เป้าหมาย (ผลผลิตของโครงการ)	งบประมาณและที่ผ่านมา					ตัวชี้วัด (KPI)	ผลที่คาดว่าจะได้รับ	หน่วยงาน รับผิดชอบหลัก
				2566 (บาท)	2567 (บาท)	2568 (บาท)	2569 (บาท)	2570 (บาท)			
2	โครงการ อาสาสมัคร บริหารท้องถิ่น เพื่อดูแล ผู้สูงอายุที่มี ภาวะพึ่งพิง	1.เพื่อให้ผู้สูงอายุที่มี ภาวะพึ่งพิงมีคุณภาพ ชีวิตและสุขภาพที่ดีทั้ง ทางร่างกาย จิตใจ อารมณ์และสังคม 2.เพื่อให้อาสาสมัคร บริหารท้องถิ่นได้รับ การส่งเสริมและ สนับสนุนให้ปฏิบัติ หน้าที่ดูแลผู้สูงอายุที่มี ภาวะพึ่งพิงอย่าง ต่อเนื่อง	เพื่อดำเนินการตามระเบียบ กระทรวงมหาดไทยว่าด้วย อาสาสมัครบริการท้องถิ่นของ องค์กรปกครองส่วนท้องถิ่นและ หนังสือกระทรวงมหาดไทย ด่วน ที่สุด ที่มท 0819.2/ว6290 ลว.18 ต.ค.2562 เรื่อง การกำหนด หลักสูตรที่เกี่ยวกับการดูแล ผู้สูงอายุที่มีภาวะพึ่งพิงในระยะ ยาว	80,000	80,000	80,000	80,000	80,000	ร้อยละ 90	1.ผู้สูงอายุที่มีภาวะ พึ่งพิง มีคุณภาพชีวิตและสุข ภาวะ ที่ดีขึ้น 2.อาสาสมัครบริหาร ท้องถิ่นมีการพัฒนา ศักยภาพการดูแลผู้สูง ที่มีภาวะพึ่งพิง	กอง สาธารณสุข

1.ยุทธศาสตร์ขององค์กรปกครองส่วนท้องถิ่น

ยุทธศาสตร์ที่ 7 ยุทธศาสตร์ด้านการสาธารณสุข

1.1 กลยุทธ์

ส่งเสริมและสนับสนุนการพัฒนาาระบบบริการสาธารณสุข

(1) แผนงาน

งบกลาง

ที่	โครงการ	วัตถุประสงค์	เป้าหมาย (ผลผลิตของโครงการ)	งบประมาณและที่ผ่านมา					ตัวชี้วัด (KPI)	ผลที่คาดว่าจะได้รับ	หน่วยงาน รับผิดชอบ หลัก
				2566 (บาท)	2567 (บาท)	2568 (บาท)	2569 (บาท)	2570 (บาท)			
1	โครงการสมทบ สปสช.	เพื่อจ่ายเป็นเงินสมทบ หลักประกันสุขภาพแห่ง ในระดับท้องถิ่น	จำนวน 1 โครงการ	100,000	100,000	100,000	100,000	100,000	ร้อยละ 80	ประชาชนได้รับการ รักษาอย่างทั่วถึง	กอง สาธารณสุขฯ

1.ยุทธศาสตร์ขององค์กรปกครองส่วนท้องถิ่น

ยุทธศาสตร์ที่ 7 ยุทธศาสตร์ด้านการสาธารณสุข

1.2 กลยุทธ์

ส่งเสริมและสนับสนุนการเฝ้าระวัง ป้องกันควบคุมโรคติดต่อ และโรคติดต่ออุบัติใหม่

(1) แผนงาน

แผนงานสาธารณสุข

ที่	โครงการ	วัตถุประสงค์	เป้าหมาย (ผลผลิตของโครงการ)	งบประมาณและที่ผ่านมา					ตัวชี้วัด (KPI)	ผลที่คาดว่าจะได้รับ	หน่วยงาน รับผิดชอบหลัก
				2566 (บาท)	2567 (บาท)	2568 (บาท)	2569 (บาท)	2570 (บาท)			
1	โครงการรณรงค์ ป้องกันและควบคุม การแพร่ระบาดของ โรคติดต่อ โรค อุบัติใหม่	เพื่อให้ประชาชน มีความปลอดภัยจาก โรคต่างๆ	จำนวน 5 หมู่บ้าน	50,000	50,000	50,000	50,000	50,000	ร้อยละ 90	ประชาชนได้รับความ ปลอดภัยจากโรค ต่างๆ	กอง สาธารณสุข
2	โครงการรณรงค์ ป้องกันโรค ไข้เลือดออก	เพื่อให้ประชาชน ในเขตเทศบาล ปลอดภัยจาก โรคไข้เลือดออก	จำนวน 5 หมู่บ้าน	50,000	50,000	50,000	50,000	50,000	ร้อยละ 90	ประชาชนได้รับความ ปลอดภัยจากโรค ไข้เลือดออก	กอง สาธารณสุข

1.ยุทธศาสตร์ขององค์กรปกครองส่วนท้องถิ่น

ยุทธศาสตร์ที่ 7 ยุทธศาสตร์ด้านการสาธารณสุข

1.2 กลยุทธ์

ส่งเสริมและสนับสนุนการเฝ้าระวัง ป้องกันควบคุมโรคติดต่อ และโรคติดต่ออุบัติใหม่

(1) แผนงาน

แผนงานสาธารณสุข

ที่	โครงการ	วัตถุประสงค์	เป้าหมาย (ผลผลิตของโครงการ)	งบประมาณและที่ผ่านมา					ตัวชี้วัด (KPI)	ผลที่คาดว่าจะได้รับ	หน่วยงาน รับผิดชอบหลัก
				2566 (บาท)	2567 (บาท)	2568 (บาท)	2569 (บาท)	2570 (บาท)			
3	โครงการสัตว์ปลอดโรคคนปลอดภัยจากพิษสุนัขบ้า ตามพระปณิธาน ศาสตราจารย์ ดร. สมเด็จพระเจ้าน้องนางเธอ เจ้าฟ้าจุฬาภรณวลัยลักษณ์อัครราชกุมารี กรมพระศรีสวางควัฒนวรชัตติยราชนารี	1.เพื่อให้เทศบาลมีบทบาทในการป้องกันควบคุมโรคพิษสุนัขบ้าได้อย่างมีประสิทธิภาพ 3.เพื่อให้ประชาชนมีความปลอดภัยจากโรคพิษสุนัขบ้า ซึ่งเป็นไปตามพระปณิธานของ ศาสตราจารย์ ดร. สมเด็จพระเจ้าน้องนางเธอ เจ้าฟ้าจุฬาภรณวลัยลักษณ์อัครราชกุมารี กรมพระศรีสวางควัฒนวรชัตติยราชนารี	เพื่อเป็นค่าใช้จ่ายสำหรับจัดซื้อฉีดวัคซีนให้กับสุนัขและแมวในความรับผิดชอบ อัตราค่าธรรมเนียมการฉีดวัคซีนให้กับสุนัขและแมว 30 บาทต่อตัว มีค่าใช้จ่ายพอสังเขปดังนี้ 1.ค่าวัคซีน 2. เข็มและหลอดฉีดยา 3. แอลกอฮอล์ 4. สำลี 5. เหยี่ยวห้อยคอสุนัข/แมว 6.ใบรับรองการฉีดวัคซีน 7.ค่าวัสดุอุปกรณ์และค่าเอกสาร 8.ค่าใช้จ่ายอื่นที่จำเป็นและเกี่ยวข้องในการจัดกิจกรรมให้บรรลุวัตถุประสงค์ตามโครงการ	50,000	50,000	50,000	50,000	50,000	1.จำนวนสุนัขและแมวในพื้นที่ที่ขึ้นทะเบียนและรับวัคซีน 2.ลดอัตราจำนวนสุนัขและแมวไม่น้อยกว่าร้อยละ 2 ของทุกปี 3.ความพึงพอใจของประชาชนไม่น้อยกว่าร้อยละ 90	1.เทศบาลมีการป้องกันและควบคุมโรคในท้องถิ่นที่รับผิดชอบ 2.ชุมชนมีการเฝ้าระวังโรคติดต่อจากสัตว์เลี้ยง สัตว์ชนิดต่างๆ ในพื้นที่อย่างครอบคลุม 3.เทศบาลมีทะเบียนข้อมูลสัตว์เลี้ยง และสัตว์ไม่มีเจ้าของสำหรับควบคุมป้องกัน 4.เทศบาลมีข้อมูลสัตว์เลี้ยงไม่มีเจ้าของ สำหรับเป็นฐานข้อมูล ขอรับการจัดสรรงบประมาณกรณีเทศบาลเป็นหน่วยรับงบประมาณโดยตรง	กองสาธารณสุข

1.ยุทธศาสตร์ขององค์กรปกครองส่วนท้องถิ่น

ยุทธศาสตร์ที่ 7 ยุทธศาสตร์ด้านการสาธารณสุข

1.2 กลยุทธ์

ส่งเสริมและสนับสนุนการเฝ้าระวัง ป้องกันควบคุมโรคติดต่อ และโรคติดต่ออุบัติใหม่

(1) แผนงาน

แผนงานสาธารณสุข

ที่	โครงการ	วัตถุประสงค์	เป้าหมาย (ผลผลิตของโครงการ)	งบประมาณและที่ผ่านมา					ตัวชี้วัด (KPI)	ผลที่คาดว่าจะได้รับ	หน่วยงาน รับผิดชอบ หลัก
				2566 (บาท)	2567 (บาท)	2568 (บาท)	2569 (บาท)	2570 (บาท)			
4	โครงการสำรวจข้อมูลสัตว์และขึ้นทะเบียนสัตว์ตามโครงการสัตว์ปลอดโรค คนปลอดภัย จากพิษสุนัขบ้า ตามพระปณิธาน ศาสตราจารย์ ดร. สมเด็จพระเจ้าน้องนางเธอ เจ้าฟ้าจุฬาภรณวลัยลักษณ์ อัครราชกุมารี กรมพระศรีสวางควัฒนวรขัตติยราชนารี	1.เพื่อให้เกิดการสำรวจข้อมูลจำนวนสัตว์และขึ้นทะเบียนสัตว์ในพื้นที่เทศบาลอย่างชัดเจนและต่อเนื่อง 2.เพื่อจัดทำระบบฐานข้อมูลจำนวนสัตว์ในพื้นที่เทศบาลในการดำเนินงานป้องกันโรคพิษสุนัขบ้า 3.เพื่อให้เกิดประสิทธิภาพในการให้บริการวัคซีนป้องกันโรคพิษสุนัขบ้ารองรับการให้บริการตามโครงการฯ ในพื้นที่ของเทศบาล ซึ่งเป็นไปตามพระปณิธานของ ศาสตราจารย์ ดร. สมเด็จพระเจ้าน้องนางเธอ เจ้าฟ้าจุฬาภรณวลัยลักษณ์ อัครราชกุมารี กรมพระศรีสวางควัฒนวรขัตติยราชนารี	มีค่าใช้จ่ายพอสังเขป ดังนี้ 1.ค่าใช้จ่ายในการสำรวจสุนัขและแมว อัตรา 3 บาท ต่อตัวต่อการสำรวจ 1 ครั้ง โดยสำรวจ 2 ครั้งต่อไป รวมเป็นอัตรา 6 บาทต่อตัวต่อปี โดยดำเนินการสำรวจข้อมูลประชากรสุนัขและแมวทั้งที่มีเจ้าของและไม่มีเจ้าของ 2.ค่าวัสดุอุปกรณ์ และค่าเอกสาร 3.ค่าใช้จ่ายอื่นที่จำเป็นและเกี่ยวข้องในการจัดกิจกรรมให้บรรลุมูลวัตถุประสงค์ตามโครงการ	10,000	10,000	10,000	10,000	10,000	ร้อยละ 90	เพื่อให้มีทะเบียนสัตว์ที่ถูกต้องและปลอดภัย	กองสาธารณสุข

- 1.ยุทธศาสตร์ขององค์กรปกครองส่วนท้องถิ่น ยุทธศาสตร์ที่ 1 ยุทธศาสตร์การพัฒนาด้านโครงสร้างพื้นฐาน
- 1.1 กลยุทธ์ ก่อสร้าง ปรับปรุงซ่อมแซมพัฒนาถนน ทางเท้า ระบบระบายน้ำและระบบไฟฟ้าแสงสว่าง
- (1) แผนงาน แผนงานอุตสาหกรรมและการโยธา

ที่	โครงการ	วัตถุประสงค์	เป้าหมาย (ผลผลิตของโครงการ)	งบประมาณและที่ผ่านมา					ตัวชี้วัด (KPI)	ผลที่คาดว่าจะได้รับ	หน่วยงาน รับผิดชอบ หลัก
				2566 (บาท)	2567 (บาท)	2568 (บาท)	2569 (บาท)	2570 (บาท)			
2	ก่อสร้างรางระบายน้ำ ซอยวุฒาธิคุณ10	เพื่อการระบาย น้ำเสียออกจากชุมชน	หมู่ 15 ก่อสร้างรางระบายน้ำ ขนาดกว้าง 0.60 เมตร ลึกเฉลี่ย 0.50 เมตร ยาว 80 เมตร ตามแบบแปลนและรายละเอียด ที่ ทต.เพ็ญ กำหนด	254,000	-	-	-	-	ร้อยละ 80	น้ำไม่ท่วมขัง	กองช่าง

- 1.ยุทธศาสตร์ขององค์กรปกครองส่วนท้องถิ่น ยุทธศาสตร์ที่ 1 ยุทธศาสตร์การพัฒนาด้านโครงสร้างพื้นฐาน
- 1.1 กลยุทธ์ ก่อสร้าง ปรับปรุงซ่อมแซมพัฒนาถนน ทางเท้า ระบบระบายน้ำและระบบไฟฟ้าแสงสว่าง
- (1) แผนงาน แผนงานอุตสาหกรรมและการโยธา

ที่	โครงการ	วัตถุประสงค์	เป้าหมาย (ผลผลิตของโครงการ)	งบประมาณและที่ผ่านมา					ตัวชี้วัด (KPI)	ผลที่คาดว่าจะ ได้รับ	หน่วยงาน รับผิดชอบ หลัก
				2566 (บาท)	2567 (บาท)	2568 (บาท)	2569 (บาท)	2570 (บาท)			
3	ก่อสร้างถนน ค.ส.ล. ซอยหลังบ้านผู้ใหญ่บ้าน หมู่ที่ 7	เพื่อพัฒนาเส้นทาง คมนาคม	ก่อสร้างถนนคอนกรีต เสริมเหล็ก กว้าง 3.00 ม. ระยะทาง 56 ม. หรือ มีพื้นที่ ค.ส.ล. รวมไม่ น้อยกว่า 168 ตร.ม. หนา 0.15 ม. ตามแบบ แปลนและรายละเอียดที่ ทต.เพ็ญ กำหนด	122,000	-	-	-	-	ร้อยละ 80	ประชาชนสัญจร ไป - มา ได้รับ ความสะดวก	กองช่าง
4	ก่อสร้างขยายไหล่ทางถนน ค.ส.ล. วัดเกาะแก้วถึงแยก ซอยวุฒาธิคุณ 16	เพื่อพัฒนาเส้นทาง คมนาคม	ก่อสร้างขยายไหล่ทาง ถนนคอนกรีตเสริมเหล็ก กว้าง 1.50 ม. ระยะทาง 60.30 ม. หรือมีพื้นที่ ค.ส.ล. รวม ไม่น้อยกว่า 90.45 ตร. ม. หนา 0.15 ม. ตาม แบบแปลนและ รายละเอียดที่ ทต.เพ็ญ กำหนด	-	66,000	-	-	-	ร้อยละ 80	ประชาชนสัญจร ไป - มา ได้รับ ความสะดวก	กองช่าง

1.ยุทธศาสตร์ขององค์กรปกครองส่วนท้องถิ่น ยุทธศาสตร์ที่ 1 ยุทธศาสตร์การพัฒนาด้านโครงสร้างพื้นฐาน

1.1 กลยุทธ์ ก่อสร้าง ปรับปรุงซ่อมแซมพัฒนาถนน ทางเท้า ระบบระบายน้ำและระบบไฟฟ้าแสงสว่าง

(1) แผนงาน แผนงานอุตสาหกรรมและการโยธา

ที่	โครงการ	วัตถุประสงค์	เป้าหมาย (ผลผลิตของโครงการ)	งบประมาณและที่ผ่านมา					ตัวชี้วัด (KPI)	ผลที่คาดว่าจะได้รับ	หน่วยงาน รับผิดชอบหลัก
				2566 (บาท)	2567 (บาท)	2568 (บาท)	2569 (บาท)	2570 (บาท)			
5	ก่อสร้างขยายไหล่ทางถนน ค.ส.ล. ซอยวุฒาธิคุณ 16 – แยกซอยวุฒาธิคุณ 18	เพื่อขยายไหล่ทาง	ก่อสร้างขยายไหล่ทางถนน คอนกรีตเสริมเหล็ก 2 ข้าง กว้าง 0.80 ม. ระยะทาง 72 ม. หรือมีพื้นที่ ค.ส.ล. รวม ไม่น้อยกว่า 115.2 ตร.ม. หนา 0.15 ม. ตามแบบ แปลนและรายละเอียด ที่ ทต.เพ็ญ กำหนด	-	84,000	-	-	-	ร้อยละ 80	ประชาชนสัญจร ไป – มา ได้รับความสะดวก	กองช่าง
6	ก่อสร้างรางระบายน้ำ ซอยวุฒาธิคุณ 6	เพื่อการระบาย น้ำเสียออกจากชุมชน	ก่อสร้างรางระบายน้ำ ขนาดกว้าง 0.60 เมตร ลึก เฉลี่ย 0.50 เมตร ยาว 275 เมตร ตามแบบ แปลนและรายละเอียด ที่ ทต.เพ็ญ กำหนด	-	895,000	-	-	-	ร้อยละ 80	น้ำไม่ท่วมขัง	กองช่าง

1.ยุทธศาสตร์ขององค์กรปกครองส่วนท้องถิ่น ยุทธศาสตร์ที่ 1 ยุทธศาสตร์การพัฒนาด้านโครงสร้างพื้นฐาน
 1.1 กลยุทธ์ ก่อสร้าง ปรับปรุงซ่อมแซมพัฒนาถนน ทางเท้า ระบบระบายน้ำและระบบไฟฟ้าแสงสว่าง
 (1) แผนงาน แผนงานอุตสาหกรรมและการโยธา

ที่	โครงการ	วัตถุประสงค์	เป้าหมาย (ผลผลิตของโครงการ)	งบประมาณและที่ผ่านมา					ตัวชี้วัด (KPI)	ผลที่คาดว่าจะได้รับ	หน่วยงาน รับผิดชอบหลัก
				2566 (บาท)	2567 (บาท)	2568 (บาท)	2569 (บาท)	2570 (บาท)			
7	ก่อสร้างรางระบายน้ำถนน กลางบ้านระหว่าง วัดหลวง เพื่อ-วัดเกาะแก้ว	เพื่อการระบาย น้ำเสียออกจากชุมชน	ก่อสร้างรางระบายน้ำ ขนาดกว้าง 0.60 เมตร ลึกเฉลี่ย 0.50 เมตร ยาว 560 เมตร ตามแบบ แปลนและรายละเอียดที่ ทต.เพ็ญ กำหนด	-	1,861,000	-	-	-	ร้อยละ 80	น้ำไม่ท่วมขัง	กองช่าง
8	ก่อสร้างวางท่อระบายน้ำ ซอยดอกคูณ (ข้างบ้าน สารวัตรกำนันศุภิดา)	เพื่อการระบาย น้ำเสียออกจากชุมชน	ก่อสร้างวางท่อระบายน้ำ ค.ส.ล.Ø 0.30x1.00 เมตร จำนวน 53 ท่อน พร้อม บ่อพักจำนวน 6 บ่อ และ ขยายผิวจราจร ค.ส.ล. หนา 0.15 มีพื้นที่ผิว จราจรรวมไม่น้อยกว่า 37 ตารางเมตร ตามแบบ แปลนและรายละเอียดที่ ทต.เพ็ญ กำหนด	-	74,000	-	-	-	ร้อยละ 80	น้ำไม่ท่วมขัง	กองช่าง

1.ยุทธศาสตร์ขององค์กรปกครองส่วนท้องถิ่น ยุทธศาสตร์ที่ 1 ยุทธศาสตร์การพัฒนาด้านโครงสร้างพื้นฐาน
 1.1 กลยุทธ์ ก่อสร้าง ปรับปรุงซ่อมแซมพัฒนาถนน ทางเท้า ระบบระบายน้ำและระบบไฟฟ้าแสงสว่าง
 (1) แผนงาน แผนงานอุตสาหกรรมและการโยธา

ที่	โครงการ	วัตถุประสงค์	เป้าหมาย (ผลผลิตของโครงการ)	งบประมาณและที่ผ่านมา					ตัวชี้วัด (KPI)	ผลที่คาดว่าจะได้รับ	หน่วยงาน รับผิดชอบ หลัก
				2566 (บาท)	2567 (บาท)	2568 (บาท)	2569 (บาท)	2570 (บาท)			
9	ก่อสร้างวางท่อระบายน้ำจากสามแยกวัดหลวงเพ็ญถึง สะพานบ้านดอนสวรรค์	เพื่อการระบายน้ำเสียออกจากชุมชน	ก่อสร้างวางท่อระบายน้ำ ค.ส.ล.Ø 1.00x1.00 เมตร จำนวน 230 เมตร พร้อมบ่อพักจำนวน 27 บ่อ และผิวทางเดิน ค.ส.ล. หน้า 0.10 เมตร มีพื้นที่รวมไม่น้อยกว่า 524 ตารางเมตร ตามแบบแปลนและรายละเอียดที่ ทต.เพ็ญ กำหนด	-	1,760,000	-	-	-	ร้อยละ 80	น้ำไม่ท่วมขัง	กองช่าง
10	ก่อสร้างวางท่อระบายน้ำบ้านนางทองคำ แก้วฟู	เพื่อการระบายน้ำเสียออกจากชุมชน	ก่อสร้างวางท่อระบายน้ำ ค.ส.ล.Ø 0.30x1.00 เมตร จำนวน 57 ท่อน พร้อมบ่อพักจำนวน 6 บ่อ ตามแบบแปลนและรายละเอียดที่ ทต.เพ็ญ กำหนด	-	74,000	-	-	-	ร้อยละ 80	น้ำไม่ท่วมขัง	กองช่าง

1.ยุทธศาสตร์ขององค์กรปกครองส่วนท้องถิ่น

ยุทธศาสตร์ที่ 1 ยุทธศาสตร์การพัฒนาด้านโครงสร้างพื้นฐาน

1.1 กลยุทธ์

ก่อสร้าง ปรับปรุงซ่อมแซมพัฒนาถนน ทางเท้า ระบบระบายน้ำและระบบไฟฟ้าแสงสว่าง

(1) แผนงาน

แผนงานอุตสาหกรรมและการโยธา

ที่	โครงการ	วัตถุประสงค์	เป้าหมาย (ผลผลิตของโครงการ)	งบประมาณและที่ผ่านมา					ตัวชี้วัด (KPI)	ผลที่คาดว่าจะได้รับ	หน่วยงาน รับผิดชอบหลัก
				2566 (บาท)	2567 (บาท)	2568 (บาท)	2569 (บาท)	2570 (บาท)			
11	ก่อสร้างวางท่อระบายน้ำหลังวัดหลวงเพ็ญ (ซอยบ้านคุณยายสุราษฎร์)	เพื่อการระบายน้ำเสียออกจากชุมชน	ก่อสร้างวางท่อระบายน้ำ ค.ส.ล.Ø 0.60x1.00 เมตร จำนวน 358 ท่อน พร้อมบ่อพักจำนวน 40 บ่อ และขยายผิวจราจร ค.ส.ล. หนา 0.15 มีพื้นที่ผิวจราจรรวมไม่น้อยกว่า 358 ตารางเมตร ตามแบบแปลนและรายละเอียดที่ ทต.เพ็ญกำหนด	-	993,000	-	-	-	ร้อยละ 80	น้ำไม่ท่วมขัง	กองช่าง
12	ปรับปรุงระบบไฟส่องสว่างภายในชุมชน หมู่ที่1	เพื่อพัฒนาไฟฟ้าสาธารณะส่องสว่างอย่างทั่วถึง	ปรับปรุงระบบไฟส่องสว่างภายในชุมชน หมู่ที่1 ตามรายละเอียดที่ ทต.เพ็ญกำหนด	-	300,000	-	-	-	ร้อยละ 80	ประชาชนสัญจรในเวลากลางคืนได้อย่างสะดวก	กองช่าง
13	เสริมผิวจราจรด้วย Asphalt Concrete (โอเวอร์เลย์) ซอยวุฒาธิคุณ 18	เพื่อพัฒนาเส้นทางคมนาคม	เสริมผิวจราจรด้วย Asphalt Concrete (โอเวอร์เลย์) ขนาดผิวจราจรกว้าง 5.00 ม. ระยะทางยาว 500 ม.หนา 0.04 ม. หรือพื้นที่ไม่น้อยกว่า 2,500 ตร.ม. ตามแบบ และรายละเอียดที่ ทต.เพ็ญกำหนด	-	1,051,000	-	-	-	ร้อยละ 80	ประชาชนสัญจรไป - มา ได้รับความสะดวก	กองช่าง

1.ยุทธศาสตร์ขององค์กรปกครองส่วนท้องถิ่น

ยุทธศาสตร์ที่ 1 ยุทธศาสตร์การพัฒนาด้านโครงสร้างพื้นฐาน

1.1 กลยุทธ์

ก่อสร้าง ปรับปรุงซ่อมแซมพัฒนาถนน ทางเท้า ระบบระบายน้ำและระบบไฟฟ้าแสงสว่าง

(1) แผนงาน

แผนงานอุตสาหกรรมและการโยธา

ที่	โครงการ	วัตถุประสงค์	เป้าหมาย (ผลผลิตของโครงการ)	งบประมาณและที่ผ่านมา					ตัวชี้วัด (KPI)	ผลที่คาดว่าจะได้รับ	หน่วยงาน รับผิดชอบหลัก
				2566 (บาท)	2567 (บาท)	2568 (บาท)	2569 (บาท)	2570 (บาท)			
14	ต่อเติมอาคารศาลา ประชาคม หมู่ที่ 7	เพื่อให้อาคารศาลา ประชาคมมีสภาพ การใช้งานได้ดี	ต่อเติมอาคารศาลาประชาคม ด้านหน้า กว้าง 8.00 เมตร ยาว 4.00 เมตร และต่อเติม อาคารเพื่อทำห้องเก็บของ ขนาด กว้าง 5.00 เมตร ยาว 8.00 เมตร ตามแบบแปลน และรายละเอียดที่ ทต.เพ็ญ กำหนด	-	386,000	-	-	-	ร้อยละ 80	อาคารศาลา ประชาคมมี สภาพการใช้งาน ได้ดี	กองช่าง
15	ก่อสร้างรางระบายน้ำซอย สำราญ (คุณยายแดง นครศักดิ์)	เพื่อการระบาย น้ำเสียออกจาก ชุมชน	ก่อสร้างรางระบายน้ำขนาด กว้าง 0.60 เมตร ลึกเฉลี่ย 0.50 เมตร ยาว 140 เมตร ตามแบบแปลนและ รายละเอียดที่ ทต.เพ็ญ กำหนด	-	450,000	-	-	-	ร้อยละ 80	น้ำไม่ท่วมขัง	กองช่าง
16	ติดตั้งไฟฟ้าส่องสว่างภายใน หมู่บ้าน หมู่ที่ 7	เพื่อพัฒนาไฟฟ้า สาธารณะ ส่องสว่างอย่างทั่วถึง	ติดตั้งไฟฟ้าส่องสว่างภายใน หมู่บ้าน หมู่ที่ 7 ตามรายละเอียดที่ ทต.เพ็ญ กำหนด	-	300,000	-	-	-	ร้อยละ 80	ประชาชนสัญจร ในเวลากลางคืน ได้อย่างสะดวก	กองช่าง

- 1.ยุทธศาสตร์ขององค์กรปกครองส่วนท้องถิ่น ยุทธศาสตร์ที่ 1 ยุทธศาสตร์การพัฒนาด้านโครงสร้างพื้นฐาน
 1.1 กลยุทธ์ ก่อสร้าง ปรับปรุงซ่อมแซมพัฒนาถนน ทางเท้า ระบบระบายน้ำและระบบไฟฟ้าแสงสว่าง
 (1) แผนงาน แผนงานอุตสาหกรรมและการโยธา

ที่	โครงการ	วัตถุประสงค์	เป้าหมาย (ผลผลิตของโครงการ)	งบประมาณและที่ผ่านมา					ตัวชี้วัด (KPI)	ผลที่คาดว่าจะได้รับ	หน่วยงาน รับผิดชอบหลัก
				2566 (บาท)	2567 (บาท)	2568 (บาท)	2569 (บาท)	2570 (บาท)			
17	ก่อสร้างถนน ค.ส.ล.ซอยข้างตลาดนัดวันเสาร์	เพื่อพัฒนาเส้นทางคมนาคม	ก่อสร้างถนนคอนกรีตเสริมเหล็ก กว้าง 5.00 ม. ระยะทาง 156 ม. หรือมีพื้นที่ ค.ส.ล. รวมไม่น้อยกว่า 780 ตารางเมตร หนา 0.15 ม. ไหล่ทางลูกรังกว้าง 0.50 ม. วางท่อระบายน้ำขนาด Ø 0.40 x 1.00 ม. ชั้น 3 จำนวน 16 ม. ตามแบบแปลนและรายละเอียดที่ ทต.เพ็ญ กำหนด	-	576,000	-	-	-	ร้อยละ 80	ประชาชนสัญจรไป - มา ได้รับความสะดวก	กองช่าง
18	ก่อสร้างถนน ค.ส.ล.เลียบบคลองชลประทาน (หลังบ้าน อ.บุญไทย)	เพื่อพัฒนาเส้นทางคมนาคม	ก่อสร้างถนนคอนกรีตเสริมเหล็ก กว้าง 3.00 ม. ระยะทาง 166 ม. หรือมีพื้นที่ ค.ส.ล. รวมไม่น้อยกว่า 498 ตารางเมตร หนา 0.15 ม. ไหล่ทางลูกรังกว้าง 0.50 ม. วางท่อระบายน้ำขนาด Ø 0.60 x 1.00 ม. ชั้น 3 จำนวน 12 ม. ตามแบบแปลนและรายละเอียดที่ ทต.เพ็ญ กำหนด	-	373,000	-	-	-	ร้อยละ 80	ประชาชนสัญจรไป - มา ได้รับความสะดวก	กองช่าง

- 1.ยุทธศาสตร์ขององค์กรปกครองส่วนท้องถิ่น ยุทธศาสตร์ที่ 1 ยุทธศาสตร์การพัฒนาด้านโครงสร้างพื้นฐาน
- 1.1 กลยุทธ์ ก่อสร้าง ปรับปรุงซ่อมแซมพัฒนาถนน ทางเท้า ระบบระบายน้ำและระบบไฟฟ้าแสงสว่าง
- (1) แผนงาน แผนงานอุตสาหกรรมและการโยธา

ที่	โครงการ	วัตถุประสงค์	เป้าหมาย (ผลผลิตของโครงการ)	งบประมาณและที่ผ่านมา					ตัวชี้วัด (KPI)	ผลที่คาดว่าจะได้รับ	หน่วยงาน รับผิดชอบ หลัก
				2566 (บาท)	2567 (บาท)	2568 (บาท)	2569 (บาท)	2570 (บาท)			
19	ก่อสร้างรางระบายน้ำถนน ข้างออมสิน-กศน.	เพื่อการระบาย น้ำเสียออกจาก ชุมชน	ก่อสร้างรางระบายน้ำขนาดกว้าง 0.60 เมตร ลึกเฉลี่ย 0.50 เมตร ยาว 318 เมตร ตามแบบแปลนและรายละเอียดที่ ทต.เพ็ญ กำหนด	-	1,037,000	-	-	-	ร้อยละ 80	น้ำไม่ท่วมขัง	กองช่าง
20	ก่อสร้างวางท่อระบายน้ำ สายทาง กศน.-ป่าไม้ (สอง ฝั่ง)	เพื่อการระบาย น้ำเสียออกจาก ชุมชน	ก่อสร้างวางท่อระบายน้ำ ค.ส.ล.Ø 0.40x1.00 เมตร จำนวน 1,051 ท่อน พร้อมบ่อพักจำนวน 117 บ่อ และขยายผิว จราจร ค.ส.ล. หน้า 0.15 มีพื้นที่ผิวจราจร รวมไม่น้อยกว่า 1,471 ตารางเมตร ตาม แบบแปลนและรายละเอียดที่ ทต.เพ็ญ กำหนด	-	2,901,000	-	-	-	ร้อยละ 80	น้ำไม่ท่วมขัง	กองช่าง
21	ปรับปรุงทางเชื่อมทางหลวง หมายเลข 2022	เพื่อพัฒนาเส้นทาง คมนาคม	ปรับปรุงถนนเชื่อมทางหลวง หมายเลข 2022 (1) ซอยเหล่าสูง 3 (2) ซอยเหล่าสูง 6 (3) ซอยเหล่าสูง 10 ตามแบบแปลนและ รายละเอียดที่ ทต.เพ็ญ กำหนด	-	195,000	-	-	-	ร้อยละ 80	ประชาชนสัญจร ไป - มา ได้รับ ความสะดวก	กองช่าง

1.ยุทธศาสตร์ขององค์กรปกครองส่วนท้องถิ่น ยุทธศาสตร์ที่ 1 ยุทธศาสตร์การพัฒนาด้านโครงสร้างพื้นฐาน

1.1 กลยุทธ์ ก่อสร้าง ปรับปรุงซ่อมแซมพัฒนาถนน ทางเท้า ระบบระบายน้ำและระบบไฟฟ้าแสงสว่าง

(1) แผนงาน แผนงานอุตสาหกรรมและการโยธา

ที่	โครงการ	วัตถุประสงค์	เป้าหมาย (ผลผลิตของโครงการ)	งบประมาณและที่ผ่านมา					ตัวชี้วัด (KPI)	ผลที่คาดว่าจะได้รับ	หน่วยงาน รับผิดชอบหลัก
				2566 (บาท)	2567 (บาท)	2568 (บาท)	2569 (บาท)	2570 (บาท)			
22	เสริมผิวจราจรด้วย Asphalt Concrete (โอเวอร์เลย์) ซอยเหล่าสูง 6	เพื่อพัฒนาเส้นทางคมนาคม	เสริมผิวจราจรด้วย Asphalt Concrete (โอเวอร์เลย์) ขนาดผิวจราจรกว้าง 6.00 ม. ไหล่ทางข้างละ 0.00 - 0.75 ม. ระยะทางยาว 127 ม. หนา 0.04 ม. หรือพื้นที่ผิวจราจรไม่น้อยกว่า 953 ตรม. ตามแบบและรายละเอียดที่ ทต.เพ็ญ กำหนด	-	399,000	-	-	-	ร้อยละ 80	ประชาชนสัญจรไป - มา ได้รับความสะดวก	กองช่าง
23	ก่อสร้างถนน คสล. เลียบคลองชลประทาน	เพื่อพัฒนาเส้นทางคมนาคม	ก่อสร้างถนนคอนกรีตเสริมเหล็ก กว้าง 6.00 ม. ระยะทาง 30 ม. หรือมีพื้นที่คสล. รวมไม่น้อยกว่า 180 ตรม. หนา 0.15 ม. ไหล่ทางลูกรังกว้าง 0.50 ม. ตามแบบและรายละเอียดที่ ทต.เพ็ญ กำหนด	-	134,000	-	-	-	ร้อยละ 80	ประชาชนสัญจรไป - มา ได้รับความสะดวก	กองช่าง
24	ติดตั้งไฟฟ้าส่องสว่างเลียบคลองส่งน้ำ หมู่ 8	เพื่อพัฒนาไฟฟ้าสาธารณะส่องสว่างอย่างทั่วถึง	ติดตั้งไฟฟ้าส่องสว่างเลียบคลองส่งน้ำ หมู่ 8 ตามรายละเอียดที่ ทต.เพ็ญ กำหนด	-	300,000	-	-	-	ร้อยละ 80	ประชาชนสัญจรในเวลากลางคืนได้อย่างสะดวก	กองช่าง

1.ยุทธศาสตร์ขององค์กรปกครองส่วนท้องถิ่น ยุทธศาสตร์ที่ 1 ยุทธศาสตร์การพัฒนาด้านโครงสร้างพื้นฐาน

1.1 กลยุทธ์ ก่อสร้าง ปรับปรุงซ่อมแซมพัฒนาถนน ทางเท้า ระบบระบายน้ำและระบบไฟฟ้าแสงสว่าง

(1) แผนงาน แผนงานอุทสาหกรรมและการโยธา

ที่	โครงการ	วัตถุประสงค์	เป้าหมาย (ผลผลิตของโครงการ)	งบประมาณและที่ผ่านมา					ตัวชี้วัด (KPI)	ผลที่คาดว่าจะได้รับ	หน่วยงาน รับผิดชอบ หลัก
				2566 (บาท)	2567 (บาท)	2568 (บาท)	2569 (บาท)	2570 (บาท)			
25	ปรับปรุงถนนเชื่อม ทางหลวง หมายเลข 2022 ซอยสันป่าตอง 1	เพื่อพัฒนาเส้นทาง คมนาคม	ปรับปรุงถนนเชื่อมทางหลวง หมายเลข 2022 ซอยสันป่าตอง 1 ตามแบบแปลนและรายละเอียดที่ ทต.เพ็ญ กำหนด	-	48,000	-	-	-	ร้อยละ 80	ประชาชนสัญจร ไป – มา ได้รับ ความสะดวก	กองช่าง
26	ก่อสร้างระบบระบายน้ำ ซอยสันป่าตอง 4	เพื่อการระบาย น้ำเสียออกจาก ชุมชน	ก่อสร้างรางระบายน้ำขนาดกว้าง 0.60 เมตร ลึกเฉลี่ย 0.50 เมตร ยาว 314 เมตร พร้อมวางท่อระบายน้ำ ค.ส.ล.Ø 0.40x1.00 เมตร จำนวน 15 ท่อน และบ่อพักสำหรับท่อ Ø 0.40 จำนวน 1 บ่อ ตามแบบแปลน และรายละเอียดที่ ทต.เพ็ญ กำหนด	-	1,021,000	-	-	-	ร้อยละ 80	น้ำไม่ท่วมขัง	กองช่าง
27	ซ่อมแซมประตูฝายน้ำล้น	เพื่อซ่อมแซมประตู ฝายน้ำล้นที่ชำรุด ให้สามารถใช้งาน ได้ปกติ	ซ่อมแซมประตูฝายน้ำล้น ตามแบบ และรายละเอียดที่ ทต.เพ็ญกำหนด	-	500,000	-	-	-	ร้อยละ 80	ประตูฝายน้ำล้น สามารถใช้งาน ได้ปกติ	กองช่าง

1.ยุทธศาสตร์ขององค์กรปกครองส่วนท้องถิ่น ยุทธศาสตร์ที่ 1 ยุทธศาสตร์การพัฒนาด้านโครงสร้างพื้นฐาน

1.1 กลยุทธ์ ก่อสร้าง ปรับปรุงซ่อมแซมพัฒนาถนน ทางเท้า ระบบระบายน้ำและระบบไฟฟ้าแสงสว่าง

(1) แผนงาน แผนงานอุตสาหกรรมและการโยธา

ที่	โครงการ	วัตถุประสงค์	เป้าหมาย (ผลผลิตของโครงการ)	งบประมาณและที่ผ่านมา					ตัวชี้วัด (KPI)	ผลที่คาดว่าจะได้รับ	หน่วยงาน รับผิดชอบ หลัก
				2566 (บาท)	2567 (บาท)	2568 (บาท)	2569 (บาท)	2570 (บาท)			
28	ติดตั้งไฟฟ้าส่องสว่าง ซอยสันป่าตอง3	เพื่อพัฒนาไฟฟ้า สาธารณะส่องสว่างอย่าง ทั่วถึง	ติดตั้งไฟฟ้าส่องสว่าง ซอยสันป่าตอง 3 ตามรายละเอียดที่ ทต.เพ็ญ กำหนด	-	300,000	-	-	-	ร้อยละ 80	ประชาชนสัญจร ในเวลากลางคืน ได้อย่างสะดวก	กองช่าง
29	ก่อสร้างรางระบายน้ำ ซอยสันป่าตอง3	เพื่อการระบาย น้ำเสียออกจากชุมชน	หมู่ที่ 11 ก่อสร้างรางระบายน้ำ ขนาดกว้าง 0.60 เมตร ลึกเฉลี่ย 0.50 เมตร ยาว 136 เมตร ตามรายละเอียดที่ ทต.เพ็ญ กำหนด	-	418,800	-	-	-	ร้อยละ 80	น้ำไม่ท่วมขัง	กองช่าง

1.ยุทธศาสตร์ขององค์กรปกครองส่วนท้องถิ่น ยุทธศาสตร์ที่ 1 ยุทธศาสตร์การพัฒนาด้านโครงสร้างพื้นฐาน
 1.1 กลยุทธ์ ก่อสร้าง ปรับปรุงซ่อมแซมพัฒนาถนน ทางเท้า ระบบระบายน้ำและระบบไฟฟ้าแสงสว่าง
 (1) แผนงาน แผนงานอุตสาหกรรมและการโยธา

ที่	โครงการ	วัตถุประสงค์	เป้าหมาย (ผลผลิตของโครงการ)	งบประมาณและที่ผ่านมา					ตัวชี้วัด (KPI)	ผลที่คาดว่าจะได้รับ	หน่วยงาน รับผิดชอบ หลัก
				2566 (บาท)	2567 (บาท)	2568 (บาท)	2569 (บาท)	2570 (บาท)			
30	ก่อสร้างฝายน้ำล้น ค.ส.ล. ท่าล่อ (ชนิดรถยนต์ผ่านได้)	เพื่อการบริหารจัดการ น้ำจากธรรมชาติ ให้พื้นที่ มีน้ำใช้และให้ประโยชน์ ได้มากที่สุด	ขนาดสันฝายกว้าง 4.00 ม. ยาว 30.00 ม. สูง 2.00 ม. ตาม แบบแปลนและรายละเอียดที่ ทต.เพ็ญ กำหนด	-	1,179,000	-	-	-	ร้อยละ 80	มีการบริหาร จัดการ น้ำจากธรรมชาติ ให้พื้นที่มีน้ำใช้ และให้ประโยชน์ ได้มากที่สุด	กองช่าง
31	ก่อสร้างทางเดินเท้า ค.ส.ล.เลียบลำน้ำเพ็ญ จากสะพานวัดเกาะแก้ว ถึงถนนวุฒาธิคุณ	เพื่อพัฒนาเส้นทาง คมนาคม	ก่อสร้างทางเดินเท้าคอนกรีต เสริมเหล็ก กว้าง 1.70 ม. ระยะทางยาว 212 ม. หนา 0.15 ม. หรือมีพื้นที่ ค.ส.ล. รวม ไม่น้อยกว่า 360 ตารางเมตร ตามแบบแปลนและรายละเอียด ที่ ทต.เพ็ญ กำหนด	-	384,000	-	-	-	ร้อยละ 80	ประชาชนสัญจร ไป – มา ได้รับ ความสะดวก	กองช่าง

1.ยุทธศาสตร์ขององค์กรปกครองส่วนท้องถิ่น ยุทธศาสตร์ที่ 1 ยุทธศาสตร์การพัฒนาด้านโครงสร้างพื้นฐาน
 1.1 กลยุทธ์ ก่อสร้าง ปรับปรุงซ่อมแซมพัฒนาถนน ทางเท้า ระบบระบายน้ำและระบบไฟฟ้าแสงสว่าง
 (1) แผนงาน แผนงานอุตสาหกรรมและการโยธา

ที่	โครงการ	วัตถุประสงค์	เป้าหมาย (ผลผลิตของโครงการ)	งบประมาณและที่ผ่านมา					ตัวชี้วัด (KPI)	ผลที่คาดว่าจะได้รับ	หน่วยงาน รับผิดชอบหลัก
				2566 (บาท)	2567 (บาท)	2568 (บาท)	2569 (บาท)	2570 (บาท)			
32	ก่อสร้างรางระบายน้ำ ซอยวุฒาธิคุณ13 (รจนาห้องเย็น)	เพื่อการระบาย น้ำเสียออกจากชุมชน	ก่อสร้างรางระบายน้ำ ขนาดกว้าง 0.60 เมตร ลึกเฉลี่ย 0.50 เมตร ยาว 122 เมตร ตามแบบแปลนและรายละเอียด ที่ ทต.เพ็ญ กำหนด	393,000	-	-	-	-	ร้อยละ 80	น้ำไม่ท่วมขัง	กองช่าง
33	ขยายไหล่ทาง ค.ส.ล. ซอยวุฒาธิคุณ 6 (ศาลเจ้าปู่)	เพื่อพัฒนาเส้นทาง คมนาคม	ก่อสร้างขยายไหล่ทาง คอนกรีตเสริมเหล็ก กว้างเฉลี่ย 1.50 ม. ระยะทางยาว 111 ม. หรือมีพื้นที่ ค.ส.ล. รวมไม่น้อยกว่า 167 ตารางเมตร ตามแบบแปลนและรายละเอียดที่ ทต.เพ็ญ กำหนด	-	205,000	-	-	-	ร้อยละ 80	ประชาชนสัญจร ไป - มา ได้รับความสะดวก	กองช่าง

1.ยุทธศาสตร์ขององค์กรปกครองส่วนท้องถิ่น

ยุทธศาสตร์ที่ 1 ยุทธศาสตร์การพัฒนาด้านโครงสร้างพื้นฐาน

1.1 กลยุทธ์

ก่อสร้าง ปรับปรุงซ่อมแซมพัฒนาถนน ทางเท้า ระบบระบายน้ำและระบบไฟฟ้าแสงสว่าง

(1) แผนงาน

แผนงานอุตสาหกรรมและการโยธา

ที่	โครงการ	วัตถุประสงค์	เป้าหมาย (ผลผลิตของโครงการ)	งบประมาณและที่ผ่านมา					ตัวชี้วัด (KPI)	ผลที่คาดว่าจะได้รับ	หน่วยงาน รับผิดชอบหลัก
				2566 (บาท)	2567 (บาท)	2568 (บาท)	2569 (บาท)	2570 (บาท)			
34	โครงการปรับปรุงถนนแอสฟัลท์คอนกรีตถนนวุฒาธิคุณ ผิวจราจรกว้าง 6.00 เมตร ยาว 1,000 เมตร หนา 0.05 เมตร ไหล่ทางข้างละ 0.00 – 3.00 เมตร หรือมีพื้นที่ไม่น้อยกว่า 9,500 ตารางเมตร	เพื่อพัฒนาเส้นทางคมนาคม	เสริมผิวจราจรด้วย Asphalt Concrete (โอเวอร์เลย์) ขนาดผิวจราจรกว้าง 6.00 เมตร ยาว 1,000 เมตร หนา 0.05 เมตร ไหล่ทางข้างละ 0.00 – 3.00 เมตร หรือมีพื้นที่ไม่น้อยกว่า 9,500 ตารางเมตร ตามแบบแปลนและรายละเอียดที่ ทต.เพ็ญกำหนด	4,095,000	4,095,000	-	-	-	ร้อยละ 80	ประชาชนสัญจรไป – มา ได้รับความสะดวก	กองช่าง

1.ยุทธศาสตร์ขององค์กรปกครองส่วนท้องถิ่น

ยุทธศาสตร์ที่ 1 ยุทธศาสตร์การพัฒนาด้านโครงสร้างพื้นฐาน

1.1 กลยุทธ์

ก่อสร้าง ปรับปรุงซ่อมแซมพัฒนาถนน ทางเท้า ระบบระบายน้ำและระบบไฟฟ้าแสงสว่าง

(1) แผนงาน

แผนงานอุตสาหกรรมและการโยธา

ที่	โครงการ	วัตถุประสงค์	เป้าหมาย (ผลผลิตของโครงการ)	งบประมาณและที่ผ่านมา					ตัวชี้วัด (KPI)	ผลที่คาดว่าจะได้รับ	หน่วยงาน รับผิดชอบหลัก
				2566 (บาท)	2567 (บาท)	2568 (บาท)	2569 (บาท)	2570 (บาท)			
35	โครงการเสริมผิวจราจรด้วย Asphalt Concrete (โอเวอร์เลย์) ถนนไชยเชษฐา	- เพื่อพัฒนาเส้นทางคมนาคม	หมู่ 8 เสริมผิวจราจรด้วย Asphalt Concrete (โอเวอร์เลย์) ขนาดผิวจราจรกว้าง 6.00 เมตร ไหล่ทางข้างละ 0.50 – 1.25 เมตร ระยะทางยาว 1,000.00 เมตร หนา 0.05 เมตร หรือพื้นที่ผิวรวมไม่น้อยกว่า 7,574.00 ตารางเมตร ตามแบบและรายละเอียดที่ ทต.เพ็ญ กำหนด	-	3,120,000	-	-	-	ร้อยละ 80	ประชาชนที่สัญจรไป – มา ได้สะดวก	กองช่าง
36	โครงการเสริมผิวจราจรด้วย Asphalt Concrete (โอเวอร์เลย์) ซอยผดุงรังสรรค์ 5	- เพื่อพัฒนาเส้นทางคมนาคม	ซอยผดุงรังสรรค์ 5 หมู่ 1 เสริมผิวจราจรด้วย Asphalt Concrete (โอเวอร์เลย์) ขนาดผิวจราจรกว้าง 6.00 เมตร ไหล่ทางข้างละ 0.00 – 0.65 เมตร ระยะทางยาว 205.00 เมตร หนา 0.05 เมตร หรือพื้นที่ผิวรวม ไม่น้อยกว่า 1,496.00 ตารางเมตร ตามแบบและรายละเอียดที่ ทต.เพ็ญ กำหนด	-	620,000	-	-	-	ร้อยละ 80	ประชาชนที่สัญจรไป – มา ได้สะดวก	กองช่าง

1.ยุทธศาสตร์ขององค์กรปกครองส่วนท้องถิ่น

ยุทธศาสตร์ที่ 1 ยุทธศาสตร์การพัฒนาด้านโครงสร้างพื้นฐาน

1.1 กลยุทธ์

ก่อสร้าง ปรับปรุงซ่อมแซมพัฒนาถนน ทางเท้า ระบบระบายน้ำและระบบไฟฟ้าแสงสว่าง

(1) แผนงาน

แผนงานอุตสาหกรรมและการโยธา

ที่	โครงการ	วัตถุประสงค์	เป้าหมาย (ผลผลิตของโครงการ)	งบประมาณและที่ผ่านมา					ตัวชี้วัด (KPI)	ผลที่คาดว่าจะได้รับ	หน่วยงาน รับผิดชอบ หลัก
				2566 (บาท)	2567 (บาท)	2568 (บาท)	2569 (บาท)	2570 (บาท)			
37	โครงการเสริมผิวจราจรด้วย Asphalt Concrete (โอเวอร์เลย์) ถนนผดุงรังสรรค์	- เพื่อพัฒนาเส้นทางคมนาคม	ถนนผดุงรังสรรค์ หมู่ 1, หมู่ 11 เสริมผิวจราจรด้วย Asphalt Concrete (โอเวอร์เลย์) ขนาดผิวจราจรกว้าง 6.00 เมตร ไหล่ทาง ซ้างละ 0.00 – 3.00 เมตร ระยะทางยาว 560.00 เมตร หนา 0.05 เมตร หรือพื้นที่ผิวรวม ไม่น้อยกว่า 5,284.00 ตารางเมตร ตามแบบและรายละเอียดที่ ทต.เพ็ญ กำหนด	-	2,251,000	-	-	-	ร้อยละ 80	ประชาชนที่สัญจรไป – มา ได้สะดวก	กองช่าง
38	ก่อสร้างวางท่อระบายน้ำซอยสุรินทร์	เพื่อการระบายน้ำเสียออกจากชุมชน	ก่อสร้างวางท่อระบายน้ำ ค.ส.ล.Ø 0.30x1.00 เมตร จำนวน 186 ท่อน พร้อมบ่อพักจำนวน 20 บ่อ และขยายผิวจราจร ค.ส.ล. หนา 0.15 มีพื้นที่ผิวจราจรรวม ไม่น้อยกว่า 130 ตารางเมตร ตามแบบแปลนและรายละเอียดที่ ทต.เพ็ญ กำหนด	-	246,000	-	-	-	ร้อยละ 80	น้ำไม่ท่วมขัง	กองช่าง

1.ยุทธศาสตร์ขององค์กรปกครองส่วนท้องถิ่น ยุทธศาสตร์ที่ 1 ยุทธศาสตร์การพัฒนาด้านโครงสร้างพื้นฐาน
 1.1 กลยุทธ์ ก่อสร้าง ปรับปรุงซ่อมแซมพัฒนาถนน ทางเท้า ระบบระบายน้ำและระบบไฟฟ้าแสงสว่าง
 (1) แผนงาน แผนงานอุตสาหกรรมและการโยธา

ที่	โครงการ	วัตถุประสงค์	เป้าหมาย (ผลผลิตของโครงการ)	งบประมาณและที่ผ่านมา					ตัวชี้วัด (KPI)	ผลที่คาดว่าจะได้รับ	หน่วยงาน รับผิดชอบหลัก
				2566 (บาท)	2567 (บาท)	2568 (บาท)	2569 (บาท)	2570 (บาท)			
39	เสริมผิวจราจรด้วย Asphalt Concrete (โอเวอร์เลย์) ขอยุฒาธิคุณ 15	เพื่อพัฒนาเส้นทางคมนาคม	เสริมผิวจราจรด้วย Asphalt Concrete (โอเวอร์เลย์) ขนาดผิวจราจรกว้าง 5.00 ม. ไหล่ทางข้างละ 0.00 – 0.50 เมตร ระยะทางยาว 160 ม. ทน 0.04 ม. หรือพื้นที่ผิวจราจรไม่น้อยกว่า 960 ตร.ม.ตามแบบ และรายละเอียดที่ ทต.เพ็ญ กำหนด	-	480,000	-	-	-	ร้อยละ 80	ประชาชนสัญจรไป – มา ได้รับความสะดวก	กองช่าง

1.ยุทธศาสตร์ขององค์กรปกครองส่วนท้องถิ่น ยุทธศาสตร์ที่ 1 ยุทธศาสตร์การพัฒนาด้านโครงสร้างพื้นฐาน

1.1 กลยุทธ์ ก่อสร้าง ปรับปรุงซ่อมแซมพัฒนาถนน ทางเท้า ระบบระบายน้ำและระบบไฟฟ้าแสงสว่าง

(1) แผนงาน แผนงานอุตสาหกรรมและการโยธา

ที่	โครงการ	วัตถุประสงค์	เป้าหมาย (ผลผลิตของโครงการ)	งบประมาณและที่ผ่านมา					ตัวชี้วัด (KPI)	ผลที่คาดว่าจะได้รับ	หน่วยงาน รับผิดชอบหลัก
				2566 (บาท)	2567 (บาท)	2568 (บาท)	2569 (บาท)	2570 (บาท)			
40	โครงการก่อสร้างระบบระบายน้ำซอยผดุงรังสรรค์ 2	เพื่อการระบายน้ำเสียออกจากชุมชน	ซอยผดุงรังสรรค์ 2 หมู่ 1 กว้าง 0.60 เมตร ลึกเฉลี่ย 0.50 เมตร ยาว 100 เมตร	-	468,000	-	-	-	ร้อยละ 80	น้ำไม่ท่วมขัง	กองช่าง

1.ยุทธศาสตร์ขององค์กรปกครองส่วนท้องถิ่น ยุทธศาสตร์ที่ 1 ยุทธศาสตร์การพัฒนาด้านโครงสร้างพื้นฐาน

1.3 กลยุทธ์ ก่อสร้าง ปรับปรุงระบบสาธารณูปโภค สาธารณูปการและการผังเมือง

(1) แผนงาน แผนงานอุตสาหกรรมและการโยธา

ที่	โครงการ	วัตถุประสงค์	เป้าหมาย (ผลผลิตของ โครงการ)	งบประมาณและที่ผ่านมา					ตัวชี้วัด (KPI)	ผลที่คาดว่าจะ ได้รับ	หน่วยงาน รับผิดชอบ หลัก
				2566 (บาท)	2567 (บาท)	2568 (บาท)	2569 (บาท)	2570 (บาท)			
1	ก่อสร้างศาลาพักผู้ปกครอง	เพื่อให้ผู้ปกครอง มีที่พักระหว่างรอรับ บุตร -หลาน	ก่อสร้างศาลาพัก ผู้ปกครองขนาด กว้าง 3.50 เมตร ยาว 3.50 เมตร ตามแบบแปลน และรายละเอียดที่ ทต.เพ็ญ กำหนด	500,000	-	-	-	-	ร้อยละ 80	ผู้ปกครองมีที่พัก ระหว่างรอรับ บุตร - หลาน	กองช่าง

1.ยุทธศาสตร์ขององค์กรปกครองส่วนท้องถิ่น ยุทธศาสตร์ที่ 1 ยุทธศาสตร์การพัฒนาด้านโครงสร้างพื้นฐาน

1.3 กลยุทธ์ ก่อสร้าง ปรับปรุงระบบสาธารณูปโภค สาธารณูปการและการผังเมือง

(1) แผนงาน แผนงานอุตสาหกรรมและการโยธา

ที่	โครงการ	วัตถุประสงค์	เป้าหมาย (ผลผลิตของ โครงการ)	งบประมาณและที่ผ่านมา					ตัวชี้วัด (KPI)	ผลที่คาดว่าจะ ได้รับ	หน่วยงาน รับผิดชอบ หลัก
				2566 (บาท)	2567 (บาท)	2568 (บาท)	2569 (บาท)	2570 (บาท)			
2	ก่อสร้างหอกระจายข่าวเสียงตามสาย	เพื่อการประชาสัมพันธ์ ได้ทั่วถึง	ก่อสร้างหอกระจาย ข่าวเสียงตามสาย ตามแบบแปลน และรายละเอียดที่ ทต.เพ็ญ กำหนด	500,000	-	-	-	-	ร้อยละ 80	มีการ ประชาสัมพันธ์ ทั่วถึงในชุมชน	กองช่าง
3	ก่อสร้างหอกระจายข่าว หมู่ 8	เพื่อการประชาสัมพันธ์ ได้ทั่วถึง	ก่อสร้างหอกระจาย ข่าว หมู่ 8 ตามแบบและ รายละเอียดที่ ทต.เพ็ญ กำหนด	350,000	-	-	-	-	ร้อยละ 80	มีการ ประชาสัมพันธ์ ทั่วถึงในชุมชน	กองช่าง

1.ยุทธศาสตร์ขององค์กรปกครองส่วนท้องถิ่น ยุทธศาสตร์ที่ 1 ยุทธศาสตร์การพัฒนาด้านโครงสร้างพื้นฐาน

1.3 กลยุทธ์ ก่อสร้าง ปรับปรุงระบบสาธารณูปโภค สาธารณูปการและการผังเมือง

(1) แผนงาน แผนงานอุตสาหกรรมและการโยธา

ที่	โครงการ	วัตถุประสงค์	เป้าหมาย (ผลผลิตของ โครงการ)	งบประมาณและที่ผ่านมา					ตัวชี้วัด (KPI)	ผลที่คาดว่าจะ ได้รับ	หน่วยงาน รับผิดชอบ หลัก
				2566 (บาท)	2567 (บาท)	2568 (บาท)	2569 (บาท)	2570 (บาท)			
4	ขยาย/ปรับปรุงเสียงตามสาย ภายในชุมชน หมู่ที่11	เพื่อการประชาสัมพันธ์ ได้ทั่วถึง	ขยาย/ปรับปรุงเสียง ตามสายภายในชุมชน หมู่ที่11 ตาม รายละเอียดที่ ทต.เพ็ญ กำหนด	400,000	-	-	-	-	ร้อยละ 80	มีการ ประชาสัมพันธ์ ทั่วถึงในชุมชน	กองช่าง

1.ยุทธศาสตร์ขององค์กรปกครองส่วนท้องถิ่น

ยุทธศาสตร์ที่ 2 ยุทธศาสตร์การพัฒนาด้านเศรษฐกิจและการท่องเที่ยว กีฬาและนันทนาการ

1.3 กลยุทธ์

ปรับปรุงและพัฒนาโบราณสถานและโบราณวัตถุให้เป็นแหล่งท่องเที่ยวเชิงวัฒนธรรมท้องถิ่น

(1) แผนงาน

แผนงานศาสนาวัฒนธรรมและนันทนาการ

ที่	โครงการ	วัตถุประสงค์	เป้าหมาย (ผลผลิตของ โครงการ)	งบประมาณและที่ผ่านมา					ตัวชี้วัด (KPI)	ผลที่คาดว่าจะได้รับ	หน่วยงาน รับผิดชอบ หลัก
				2566 (บาท)	2567 (บาท)	2568 (บาท)	2569 (บาท)	2570 (บาท)			
1	ปรับภูมิทัศน์บริเวณ ศาลเจ้าปู่	เพื่อความสวยงาม และพัฒนาการ ท่องเที่ยว	ปรับภูมิทัศน์บริเวณ ศาลเจ้าปู่ ตามแบบ และรายละเอียดที่ ทต.เพ็ญกำหนด	1,000,000	-	-	-	-	ร้อยละ 80	ภูมิทัศน์บริเวณศาล เจ้าปู่มีความสวยงาม	กองช่าง

รายละเอียดโครงการพัฒนา
ทบทวนแผนพัฒนาท้องถิ่น (พ.ศ.2566-2570)ครั้งที่ 1/พ.ศ.2566
สำหรับโครงการที่เกินศักยภาพขององค์กรปกครองส่วนท้องถิ่นที่ใช้สำหรับการประสานแผนพัฒนาท้องถิ่น
เทศบาลตำบลเพ็ญ อำเภอพะนัง จังหวัดอุดรธานี

ก.ยุทธศาสตร์ชาติ 20 ปี ยุทธศาสตร์ที่2 ด้านการสร้างความสามารถในการแข่งขัน ยุทธศาสตร์ที่4 การสร้างโอกาสความเสมอภาคและเท่าเทียมกันทางสังคม

ข.แผนพัฒนาเศรษฐกิจและสังคมแห่งชาติ ฉบับที่ 13 หมุดหมายที่ 2 ไทยเป็นจุดหมายของการท่องเที่ยวที่เน้นคุณภาพและความยั่งยืน

ค.Sustainable Development Goals : SDG หมุดหมายที่ 5 ไทยเป็นประตูการค้าการลงทุนและยุทธศาสตร์ทางโลจิสติกส์ที่สำคัญของภูมิภาค

เป้าหมายที่ 9 สร้างโครงสร้างพื้นฐานที่มีความทนทาน ส่งเสริมการพัฒนาอุตสาหกรรมที่ครอบคลุมและยั่งยืน และส่งเสริมนวัตกรรม เป้าหมายที่ 3 สร้างหลักประกันว่าคนมีชีวิตที่มีสุขภาพดีและส่งเสริมสวัสดิภาพสำหรับทุกคนในทุกวัย

เป้าหมายที่ 11 ทำให้เมืองและการตั้งถิ่นฐานของมนุษย์มีความครอบคลุม ปลอดภัย มีภูมิ탄าน และยั่งยืน

ง. ยุทธศาสตร์จังหวัดอุดรธานี ประเด็นการพัฒนาที่ 1 การพัฒนาศักยภาพการค้าการลงทุนและระบบโลจิสติกส์ เพื่อเพิ่มขีดความสามารถในการแข่งขันในภูมิภาคกลุ่มน้ำโขง

ประเด็นการพัฒนาที่ 4 การยกระดับมาตรฐานอุตสาหกรรมไม่ซ์ การกีฬา การท่องเที่ยวเชิงคุณค่า โดยใช้ศักยภาพและอัตลักษณ์ของจังหวัดอุดรธานีรองรับการแข่งขันทุกรูปแบบ

จ.ยุทธศาสตร์การพัฒนาขององค์กรปกครองส่วนท้องถิ่นในเขตจังหวัดอุดรธานี ยุทธศาสตร์ที่ 4 ยุทธศาสตร์การพัฒนาด้านโครงสร้างพื้นฐาน

1.ยุทธศาสตร์ขององค์กรปกครองส่วนท้องถิ่น ยุทธศาสตร์ที่ 1 ยุทธศาสตร์การพัฒนาด้านโครงสร้างพื้นฐาน

1.1 กลยุทธ์ ก่อสร้าง ปรับปรุงซ่อมแซมพัฒนาถนน ทางเท้า ระบบระบายน้ำและระบบไฟฟ้าแสงสว่าง

(1) แผนงาน แผนงานอุตสาหกรรมและการโยธา

ที่	โครงการ	วัตถุประสงค์	เป้าหมาย (ผลผลิตของโครงการ)	งบประมาณและที่ผ่านมา					ตัวชี้วัด (KPI)	ผลที่คาดว่าจะได้รับ	หน่วยงาน รับผิดชอบหลัก
				2566 (บาท)	2567 (บาท)	2568 (บาท)	2569 (บาท)	2570 (บาท)			
1	โครงการเสริมผิวทางแอสฟัลต์คอนกรีต บ้านเกาะแก้ว หมู่ที่ 7	เพื่อพัฒนาเส้นทางคมนาคม	หนา 4 เซนติเมตร พื้นที่ไม่น้อยกว่า 7,820 ตารางเมตร	2,300,000	-	-	-	-	ร้อยละ 80	ประชาชนสัญจรไป - มา สะดวก	กองช่าง

1.ยุทธศาสตร์ขององค์กรปกครองส่วนท้องถิ่น

ยุทธศาสตร์ที่ 1 ยุทธศาสตร์การพัฒนาด้านโครงสร้างพื้นฐาน

1.1 กลยุทธ์

ก่อสร้าง ปรับปรุงซ่อมแซมพัฒนาถนน ทางเท้า ระบบระบายน้ำและระบบไฟฟ้าแสงสว่าง

(1) แผนงาน

แผนงานอุตสาหกรรมและการโยธา

ที่	โครงการ	วัตถุประสงค์	เป้าหมาย (ผลผลิตของโครงการ)	งบประมาณและที่ผ่านมา					ตัวชี้วัด (KPI)	ผลที่คาดว่าจะได้รับ	หน่วยงาน รับผิดชอบหลัก
				2566 (บาท)	2567 (บาท)	2568 (บาท)	2569 (บาท)	2570 (บาท)			
2	โครงการเสริมผิวทางแอสฟัลต์คอนกรีต บ้านเหล่าสูง หมู่ที่ 8	เพื่อพัฒนาเส้นทางคมนาคม	หนา 4 เซนติเมตร พื้นที่ไม่น้อยกว่า 9,400 ตารางเมตร	2,800,000	-	-	-	-	ร้อยละ 80	ประชาชนสัญจรไป - มา สะดวก	กองช่าง
3	โครงการเสริมผิวทางแอสฟัลต์คอนกรีต บ้านเพ็ญ หมู่ที่ 1	เพื่อพัฒนาเส้นทางคมนาคม	หนา 4 เซนติเมตร พื้นที่ไม่น้อยกว่า 10,602 ตารางเมตร	-	-	3,100,000	-	-	ร้อยละ 80	ประชาชนสัญจรไป - มา สะดวก	กองช่าง
4	โครงการเสริมผิวทางแอสฟัลต์คอนกรีต บ้านศรีสว่างวงศ์ หมู่ที่ 15	เพื่อพัฒนาเส้นทางคมนาคม	หนา 4 เซนติเมตร พื้นที่ไม่น้อยกว่า 4,348 ตารางเมตร	-	-	1,300,000	-	-	ร้อยละ 80	ประชาชนสัญจรไป - มา สะดวก	กองช่าง
5	โครงการติดตั้งเสาไฟถนนแบบรอกสลิงหมุนยกพร้อมโคมไฟถนนแอลอีดีประกอบแบตเตอรี่และอุปกรณ์การประจุแบตเตอรี่ในตัวใช้พลังงานจากเซลล์แสงอาทิตย์แยกส่วน	เพื่อพัฒนาไฟฟ้าสาธารณะส่องสว่างอย่างทั่วถึง เพื่อความปลอดภัยและเป็นการส่งเสริมการท่องเที่ยว	144 ชุด	-	-	10,000,000	-	-	ร้อยละ 100	เป็นการส่งเสริมการท่องเที่ยวและประชาชนสัญจรไปมาเกิดความปลอดภัย	กองช่าง

1.ยุทธศาสตร์ขององค์กรปกครองส่วนท้องถิ่น

ยุทธศาสตร์ที่ 1 ยุทธศาสตร์การพัฒนาด้านโครงสร้างพื้นฐาน

1.1 กลยุทธ์

ก่อสร้าง ปรับปรุงซ่อมแซมพัฒนาถนน ทางเท้า ระบบระบายน้ำและระบบไฟฟ้าแสงสว่าง

(1) แผนงาน

แผนงานอุตสาหกรรมและการโยธา

ที่	โครงการ	วัตถุประสงค์	เป้าหมาย (ผลผลิตของโครงการ)	งบประมาณและที่ผ่านมา					ตัวชี้วัด (KPI)	ผลที่คาดว่าจะได้รับ	หน่วยงาน รับผิดชอบ หลัก
				2566 (บาท)	2567 (บาท)	2568 (บาท)	2569 (บาท)	2570 (บาท)			
6	โครงการติดตั้ง เสาไฟฟ้าแสงสว่าง พลังงานแสงอาทิตย์ (Solarcell)	เพื่อความสะอาดใน การสัญจรและความ ปลอดภัยในทรัพย์สิน	บริเวณถนนเลียบลำน้ำ เพ็ญทั้งสองฝั่ง จาก สะพานวัดเกาะแก้วถึง สะพานบ้านดอนสวรรค์ จำนวน 74 ชุด (แผนชุมชน หมู่ 15)	-	-	3,100,000	-	-	ร้อยละ 80	ประชาชนสัญจร ไป - มา สะดวก	กองช่าง

ยุทธศาสตร์ขององค์กรปกครองส่วนท้องถิ่น

ยุทธศาสตร์ที่ 1 ยุทธศาสตร์ด้านโครงสร้างพื้นฐาน

1.3 กลยุทธ์

ก่อสร้าง ปรับปรุงระบบสาธารณูปโภค สาธารณูปการและการผังเมือง

(1) แผนงาน

แผนงานอุตสาหกรรมและการโยธา

ที่	โครงการ	วัตถุประสงค์	เป้าหมาย (ผลผลิตของโครงการ)	งบประมาณและที่ผ่านมา					ตัวชี้วัด (KPI)	ผลที่คาดว่าจะได้รับ	หน่วยงาน รับผิดชอบหลัก
				2566 (บาท)	2567 (บาท)	2568 (บาท)	2569 (บาท)	2570 (บาท)			
1	โครงการก่อสร้าง หลังคาคลุม ทางเดินตลาด เทศบาลตำบล เพ็ญ	เพื่อความเป็นระเบียบเรียบร้อยและ สวยงาม	ขนาดกว้าง 4 เมตร ยาว 59 เมตร	-	-	1,416,000	-	-	ร้อยละ 80	เพื่อความเป็นระเบียบ เรียบร้อยและสวยงาม	กองช่าง
2	โครงการก่อสร้าง อาคารกีฬาโดม เอนกประสงค์	เพื่อให้มีที่บริการประชาชนในการ จัดทำกิจกรรมต่าง ๆ	ขนาดกว้าง 20 เมตร ยาว 40 เมตร	-	-	6,300,000	-	-	ร้อยละ 80	ประชาชนได้ใช้ ประโยชน์ในการจัดทำ กิจกรรมต่างๆ	กองช่าง
3	โครงการปรับปรุง เสริมผิวจราจรแบบ Para Asphaltic Concrete ถนนลูกรัง และ หมู่ 15	เพื่อพัฒนาเส้นทางคมนาคม	สายถนนลูกรัง, ถนน เลี้ยงเมือง, ซอยลูกรัง 6, แยกศาลเจ้าปู่เมืองเพ็ญ, ซอยบ้านเพ็ญ 5, ซอยผดุง รังสรรค์ 5, หมู่ที่ 1(บางส่วน), 11(บางส่วน) และ 15 กว้าง 4.00 – 11.60 เมตร ยาว 3,400 เมตร หนา 0.05 เมตร หรือมีพื้นที่ไม่น้อยกว่า 24,000 ตารางเมตร	10,000,000	-	-	-	-	ร้อยละ 80	ประชาชนสัญจร ไป – มา สะดวก	กองช่าง

ยุทธศาสตร์ขององค์กรปกครองส่วนท้องถิ่น

ยุทธศาสตร์ที่ 1 ยุทธศาสตร์ด้านโครงสร้างพื้นฐาน

1.3 กลยุทธ์

ก่อสร้าง ปรับปรุงระบบสาธารณูปโภค สาธารณูปการและการผังเมือง

(1) แผนงาน

แผนงานอุตสาหกรรมและการโยธา

ที่	โครงการ	วัตถุประสงค์	เป้าหมาย (ผลผลิตของ โครงการ)	งบประมาณและที่ผ่านมา					ตัวชี้วัด (KPI)	ผลที่คาดว่าจะ ได้รับ	หน่วยงาน รับผิดชอบ หลัก
				2566 (บาท)	2567 (บาท)	2568 (บาท)	2569 (บาท)	2570 (บาท)			
4	โครงการปรับปรุง เสริมผิวจราจรแบบ Para Asphaltic Concrete หมู่ที่ 1, 8(บางส่วน), 11 และ 15(บางส่วน)	เพื่อพัฒนาเส้นทางคมนาคม	สายซอยเหล่าสูง 11, เลียบบคลองชลประทาน, ซอยวุฒาธิคุณ 3, ถนน รัตนโกสินทร์, ถนนผดุง รังสรรค์ 4, ซอยสันป่า ตอง 2, ซอยสันป่าตอง 3 และซอยสันป่าตอง 4 หมู่ที่ 1, 8(บางส่วน),11 และ 15(บางส่วน) กว้าง 3.50 – 7.00 เมตร ยาว 2,640 เมตร หนา 0.05 เมตร หรือมีพื้นที่ไม่ น้อยกว่า 14,770 ตารางเมตร	8,600,000	-	-	-	-	ร้อยละ 80	ประชาชนสัญจรไปมา สะดวก	กองช่าง

บัญชีครุภัณฑ์
สำหรับที่ไม่ได้ดำเนินการจัดทำเป็นโครงการพัฒนาท้องถิ่น
ทบทวนแผนพัฒนาท้องถิ่น (พ.ศ.2566-2570)ครั้งที่ 1/พ.ศ.2566
เทศบาลตำบลเพ็ญ อำเภอพะนัง จังหวัดอุดรธานี
ประเภทครุภัณฑ์

1.ประเภทครุภัณฑ์ สำนักงาน

1.1 กลยุทธ์ ปรับปรุงและพัฒนา องค์กรให้เหมาะสมและทันสมัย

(1) แผนงานบริหารทั่วไป

ที่	ครุภัณฑ์	เป้าหมาย (ผลผลิตของครุภัณฑ์)	งบประมาณ					ผลที่คาดว่าจะได้รับ	หน่วยงาน รับผิดชอบหลัก
			2566 (บาท)	2567 (บาท)	2568 (บาท)	2569 (บาท)	2570 (บาท)		
1	เก้าอี้แถว 3 ที่นั่ง	จัดซื้อเก้าอี้แถว 3 ที่นั่ง จำนวน 5 ชุด กว้าง 68 .x ยาว 185 x สูง 78 ซม.	30,000	30,000	-	-	-	มีครุภัณฑ์เพียงพอสำหรับ ปฏิบัติงานและบริการ สาธารณะ	สำนักปลัด
2	ม้านั่งไม้ แบบมีพนักพิง	จัดซื้อม้านั่งไม้ แบบมีพนักพิง จำนวน 10 ชุด	50,000	-	-	-	-	มีครุภัณฑ์เพียงพอสำหรับ ปฏิบัติงานและบริการ สาธารณะ	สำนักปลัด
3	โต๊ะกลมพร้อมเก้าอี้ 4 ตัว	จัดซื้อโต๊ะกลมพร้อมเก้าอี้ 4 ตัว จำนวน 2 ชุด	30,000	-	-	-	-	มีครุภัณฑ์เพียงพอสำหรับ ปฏิบัติงานและบริการ สาธารณะ	สำนักปลัด

1.ประเภทครุภัณฑ์ สำนักงาน

1.1 กลยุทธ์ ปรับปรุงและพัฒนา องค์กรให้เหมาะสมและทันสมัย

(1) แผนงานบริหารทั่วไป

ที่	ครุภัณฑ์	เป้าหมาย (ผลผลิตของครุภัณฑ์)	งบประมาณ					ผลที่คาดว่าจะได้รับ	หน่วยงาน รับผิดชอบหลัก
			2566 (บาท)	2567 (บาท)	2568 (บาท)	2569 (บาท)	2570 (บาท)		
4	โซฟา พร้อมโต๊ะกลาง	จัดซื้อโซฟา พร้อมโต๊ะกลาง จำนวน 1 ชุด	35,000	-	-	-	-	มีครุภัณฑ์เพียงพอสำหรับ ปฏิบัติงานและบริการ สาธารณะ	สำนักปลัด

(2) แผนงานอุตสาหกรรมและการโยธา

ที่	ครุภัณฑ์	เป้าหมาย (ผลผลิตของครุภัณฑ์)	งบประมาณ					ผลที่คาดว่าจะได้รับ	หน่วยงาน รับผิดชอบหลัก
			2566 (บาท)	2567 (บาท)	2568 (บาท)	2569 (บาท)	2570 (บาท)		
1	โต๊ะพับแสดนเลส	จัดซื้อโต๊ะพับแสดนเลส กว้าง 75 X ยาว 180 x สูง 75 ซม. จำนวน 15 ตัว	-	75,000	-	-	-	มีครุภัณฑ์เพียงพอสำหรับ ปฏิบัติงานและบริการ สาธารณะ	กองช่าง

2.ประเภทครุภัณฑ์ ครุภัณฑ์ยานพาหนะและขนส่ง

2.1 กลยุทธ์ปรับปรุงและพัฒนา องค์กรให้เหมาะสมและทันสมัย

(1) แผนงานบริหารทั่วไป

ที่	ครุภัณฑ์	เป้าหมาย (ผลผลิตของครุภัณฑ์)	งบประมาณ					ผลที่คาดว่าจะได้รับ	หน่วยงาน รับผิดชอบหลัก
			2566 (บาท)	2567 (บาท)	2568 (บาท)	2569 (บาท)	2570 (บาท)		
1	รถโดยสารขนาด 12 ที่นั่ง (ดีเซล) ปริมาตรกระบอกสูบไม่ต่ำกว่า 2,400 ซีซี หรือกำลังเครื่องยนต์สูงสุดไม่ต่ำกว่า 90 กิโลวัตต์	จัดซื้อรถโดยสารขนาด 12 ที่นั่ง (ดีเซล) ปริมาตรกระบอกสูบไม่ต่ำกว่า 2,400 ซีซีหรือกำลังเครื่องยนต์สูงสุดไม่ต่ำกว่า 90 กิโลวัตต์ จำนวน 1 คัน	-	-	-	-	1,358,000	มีครุภัณฑ์เพียงพอสำหรับปฏิบัติงานและบริการสาธารณะ	สำนักปลัด

(2) แผนงานป้องกันและบรรเทาสาธารณภัย

ที่	ครุภัณฑ์	เป้าหมาย (ผลผลิตของครุภัณฑ์)	งบประมาณ					ผลที่คาดว่าจะได้รับ	หน่วยงาน รับผิดชอบหลัก
			2566 (บาท)	2567 (บาท)	2568 (บาท)	2569 (บาท)	2570 (บาท)		
1	1.รถบรรทุกน้ำแบบ เอนกประสงค์ ขนาดไม่น้อยกว่า 6,000 ลิตร	จัดซื้อรถบรรทุกน้ำแบบ เอนกประสงค์ ขนาดไม่น้อยกว่า 6,000 ลิตร จำนวน 1 คัน	-	-	2,700,000	-	-	มีครุภัณฑ์เพียงพอสำหรับปฏิบัติงานและบริการสาธารณะ	สำนักปลัด

2.ประเภทครุภัณฑ์ ครุภัณฑ์ยานพาหนะและขนส่ง

2.1 กลยุทธ์ปรับปรุงและพัฒนา องค์กรให้เหมาะสมและทันสมัย

(3) แผนงานสาธารณสุข

ที่	ครุภัณฑ์	เป้าหมาย (ผลผลิตของครุภัณฑ์)	งบประมาณ					ผลที่คาดว่าจะได้รับ	หน่วยงาน รับผิดชอบหลัก
			2566 (บาท)	2567 (บาท)	2568 (บาท)	2569 (บาท)	2570 (บาท)		
1	รถบรรทุกขยะ ขนาด 6 ตัน 6 ล้อ ปริมาตรกระบอกสูบไม่ต่ำกว่า 6,000 ซีซี หรือกำลังเครื่องยนต์สูงสุดไม่ต่ำกว่า 170 กิโลวัตต์ แบบอัดท้าย	จัดซื้อรถบรรทุกขยะ ขนาด 6 ตัน 6 ล้อ ปริมาตรกระบอกสูบไม่ต่ำกว่า 6,000 ซีซี หรือกำลังเครื่องยนต์สูงสุดไม่ต่ำกว่า 170 กิโลวัตต์ แบบอัดท้าย จำนวน 1 คัน	2,500,000	-	-	-	-	มีครุภัณฑ์เพียงพอสำหรับปฏิบัติงานและบริการสาธารณะ	กองสาธารณสุขฯ

3.ประเภทครุภัณฑ์ ครุภัณฑ์สนาม

1.1 กลยุทธ์ปรับปรุงและพัฒนา องค์กรให้เหมาะสมและทันสมัย

(1) แผนงานบริหารทั่วไป

ที่	ครุภัณฑ์	เป้าหมาย (ผลผลิตของครุภัณฑ์)	งบประมาณ					ผลที่คาดว่าจะได้รับ	หน่วยงาน รับผิดชอบหลัก
			2566 (บาท)	2567 (บาท)	2568 (บาท)	2569 (บาท)	2570 (บาท)		
1	เต็นท์ทรงโค้ง 4X8 เมตร	จัดซื้อเต็นท์ทรงโค้ง 4X8 เมตร จำนวน 10 หลัง	-	250,000	-	-	-	มีครุภัณฑ์เพียงพอสำหรับ ปฏิบัติงานและบริการ สาธารณะ	สำนักปลัด

(2) แผนงานการศึกษา

ที่	ครุภัณฑ์	เป้าหมาย (ผลผลิตของครุภัณฑ์)	งบประมาณ					ผลที่คาดว่าจะได้รับ	หน่วยงาน รับผิดชอบหลัก
			2566 (บาท)	2567 (บาท)	2568 (บาท)	2569 (บาท)	2570 (บาท)		
1	อุปกรณ์สนามเด็กเล่น	จัดซื้ออุปกรณ์สนามเด็กเล่น จำนวน 1 ชุด	250,000	-	-	-	-	มีครุภัณฑ์เพียงพอสำหรับ บริการสาธารณะ	กองการศึกษา

3.ประเภทครุภัณฑ์ ครุภัณฑ์สนาม

1.1 กลยุทธ์ปรับปรุงและพัฒนา องค์กรให้เหมาะสมและทันสมัย (ต่อ)

(2) แผนงานการศึกษา

ที่	ครุภัณฑ์	เป้าหมาย (ผลผลิตของครุภัณฑ์)	งบประมาณ					ผลที่คาดว่าจะได้รับ	หน่วยงาน รับผิดชอบ หลัก
			2566 (บาท)	2567 (บาท)	2568 (บาท)	2569 (บาท)	2570 (บาท)		
2.	เครื่องเล่นสนาม เด็กเล่น	จัดซื้อเครื่องเล่นสนามเด็กเล่น เมื่อประกอบ ติดตั้ง มีขนาดไม่น้อยกว่า 2.5x6.5x 3 ม. รายละเอียดเครื่องเล่นสนาม - โครงสร้าง, เสาคเหล็กกล้าไนซ์ มีขนาด เส้นผ่าศูนย์กลางไม่น้อยกว่า 8.9 มม.พ่นสี ฝุ่น ไม่มีเหลี่ยมคม ป้องกันสนิม - ชั้นส่วนพลาสติกผลิตจากพลาสติกโพลีเอธิ ลีน - พื้นสถานีผลิตจากเหล็กแผ่น พับเชื่อมขอบ พ่นสีฝุ่นป้องกันสนิมในชุดประกอบด้วย 1. หลังคา 1 ชุด 2. กระจาดลื่นรางคู่ 1 ชุด 3.กรอบกันตกกระจาดลื่นรางคู่ 1 ชุด 4.ชุดชิงช้า 2 ที่นั่ง 1 ชุด 5.ผนังกันตก 3 ชุด 6.บันไดทางขึ้น 1 ชุด 7.กระจาดลื่นวน 1 ชุด 8.ราวกันตกกระจาดลื่นวนและพื้นต่อ กระจาดลื่นวน 1 ชุด 9.สิ่งของประดับเสา 2 ชุด 10. พื้นสถานี 3 ชุด 11. เสาค จำนวน 8 ต้น	210,000	-	-	-	-	มีครุภัณฑ์เพียงพอ สำหรับบริการ สาธารณะ	กองการศึกษา

4.ประเภทครุภัณฑ์ ครุภัณฑ์งานบ้านงานครัว

4.1 กลยุทธ์ปรับปรุงและพัฒนา องค์กรให้เหมาะสมและทันสมัย

(1) แผนงานป้องกันและบรรเทาสาธารณภัย

ที่	ครุภัณฑ์	เป้าหมาย (ผลผลิตของครุภัณฑ์)	งบประมาณ					ผลที่คาดว่าจะ ได้รับ	หน่วยงาน รับผิดชอบหลัง
			2566 (บาท)	2567 (บาท)	2568 (บาท)	2569 (บาท)	2570 (บาท)		
1	เครื่องตัดหญ้า แบบข้อแข็ง	จำนวน 4 เครื่อง	-	38,000	-	-	-	มีครุภัณฑ์เพียงพอสำหรับ ปฏิบัติงานและบริการ สาธารณะ	สำนักปลัด

(2) แผนงานสาธารณสุข

ที่	ครุภัณฑ์	เป้าหมาย (ผลผลิตของครุภัณฑ์)	งบประมาณ					ผลที่คาดว่าจะ ได้รับ	หน่วยงาน รับผิดชอบหลัง
			2566 (บาท)	2567 (บาท)	2568 (บาท)	2569 (บาท)	2570 (บาท)		
1	1.เครื่องตัดหญ้า แบบข้อแข็ง	จำนวน 4 เครื่อง	38,000	-	-	-	-	มีครุภัณฑ์เพียงพอสำหรับ ปฏิบัติงานและบริการ สาธารณะ	กองสาธารณสุขฯ

4.ประเภทครุภัณฑ์ ครุภัณฑ์งานบ้านงานครัว

4.1 กลยุทธ์ปรับปรุงและพัฒนา องค์กรให้เหมาะสมและทันสมัย

(3) แผนงานการศึกษา

ที่	ครุภัณฑ์	เป้าหมาย (ผลผลิตของครุภัณฑ์)	งบประมาณ					ผลที่คาดว่าจะได้รับ	หน่วยงาน รับผิดชอบหลัง
			2566 (บาท)	2567 (บาท)	2568 (บาท)	2569 (บาท)	2570 (บาท)		
1	ถังน้ำแข็ง ขนาด 200 ลิตร	ถังน้ำแข็ง ขนาด 200 ลิตร จำนวน 2 ถัง	10,000	-	-	-	-	มีครุภัณฑ์เพียงพอสำหรับ ปฏิบัติงานและบริการ สาธารณะ	กองการศึกษา

(4) แผนงานอุตสาหกรรมและการโยธา

ที่	ครุภัณฑ์	เป้าหมาย (ผลผลิตของครุภัณฑ์)	งบประมาณ					ผลที่คาดว่าจะได้รับ	หน่วยงาน รับผิดชอบหลัง
			2566 (บาท)	2567 (บาท)	2568 (บาท)	2569 (บาท)	2570 (บาท)		
1	เครื่องตัดหญ้า แบบข้อแข็ง	จำนวน 2 เครื่อง - เป็นเครื่องตัดหญ้าแบบ สะพาย - เครื่องยนต์ขนาดไม่น้อยกว่า 1.4 แรงม้า - ปริมาตรกระบอกสูบไม่น้อย กว่า 30 ซีซี - พร้อมใบมีด - ขอจัดซื้อตามบัญชีราคา มาตรฐานครุภัณฑ์ ธันวาคม 2565	-	19,500	-	-	-	มีครุภัณฑ์เพียงพอสำหรับ ปฏิบัติงานและบริการ สาธารณะ	กองช่าง

5.ประเภทครุภัณฑ์ ครุภัณฑ์สนาม

5.1 กลยุทธ์ปรับปรุงและพัฒนา องค์กรให้เหมาะสมและทันสมัย

(1) แผนงาน การเกษตร

ที่	ครุภัณฑ์	เป้าหมาย (ผลผลิตของครุภัณฑ์)	งบประมาณ					ผลที่คาดว่าจะได้รับ	หน่วยงาน รับผิดชอบหลัง
			2566 (บาท)	2567 (บาท)	2568 (บาท)	2569 (บาท)	2570 (บาท)		
1	ระบบสูบน้ำพลังงาน แสงอาทิตย์แบบ เคลื่อนที่ (แบบลากจูง)	จัดซื้อระบบสูบน้ำพลังงาน แสงอาทิตย์แบบเคลื่อนที่ (แบบลาก จูง)ประกอบด้วย -ชุดแผงเซลล์แสงอาทิตย์ ขนาดไม่ น้อยกว่า 3,060 วัตต์ -อุปกรณ์ประกอบระบบปั้มน้ำ มอเตอร์ประสิทธิภาพสูง ขนาด 3 แรงแม้า หรือ 2.2 kw. พร้อมอุปกรณ์ ไฟฟ้า จำนวน 1 ชุด	220,000	-	-	-	-	มีครุภัณฑ์เพียงพอสำหรับ ปฏิบัติงานและบริการ สาธารณะ	กองสวัสดิการ สังคม

5.ประเภทครุภัณฑ์ ครุภัณฑ์การเกษตร

5.1 กลยุทธ์ปรับปรุงและพัฒนา องค์กรให้เหมาะสมและทันสมัย

(2) แผนงานอุตสาหกรรมและการโยธา

ที่	ครุภัณฑ์	เป้าหมาย (ผลผลิตของครุภัณฑ์)	งบประมาณ					ผลที่คาดว่าจะ ได้รับ	หน่วยงาน รับผิดชอบหลัง
			2566 (บาท)	2567 (บาท)	2568 (บาท)	2569 (บาท)	2570 (บาท)		
1	เลื่อยยนต์	จำนวน 2 เครื่อง - ขนาดบาร์ไซ 25 นิ้ว - 5.3 แรงม้า (3,600 วัตต์) - เครื่อง 2 จังหวะ - ใช้เชื้อเพลิงเบนซิน - มีการป้องกันการสั่นสะเทือน	-	30,000	-	-	-	มีครุภัณฑ์เพียงพอสำหรับ ปฏิบัติงานและบริการ สาธารณะ	กองช่าง

6.ประเภทครุภัณฑ์ ครุภัณฑ์สำรวจ

6.1 กลยุทธ์ปรับปรุงและพัฒนา องค์กรให้เหมาะสมและทันสมัย

(1) แผนงาน อุตสาหกรรมและการโยธา

ที่	ครุภัณฑ์	เป้าหมาย (ผลผลิตของครุภัณฑ์)	งบประมาณ					ผลที่คาดว่าจะได้รับ	หน่วยงาน รับผิดชอบหลัง
			2566 (บาท)	2567 (บาท)	2568 (บาท)	2569 (บาท)	2570 (บาท)		
1	ไม้สตัดโฟลลูมิเนียมแบบซีก ความยาว 4 เมตร	จัดซื้อไม้สตัดโฟลลูมิเนียม แบบซีก ความยาว 4 เมตร จำนวน 1 อัน	2,000	-	-	-	-	มีครุภัณฑ์เพียงพอสำหรับ ปฏิบัติงานและบริการ สาธารณะ	กองช่าง
2	โพลสเกล 3 เมตร	จัดซื้อโพลสเกล 3 เมตร จำนวน 2 อัน	1,600	-	-	-	-	มีครุภัณฑ์เพียงพอสำหรับ ปฏิบัติงานและบริการ สาธารณะ	กองช่าง
3	พิน (PIN) ความยาว ไม่น้อยกว่า 30 นิ้ว	จัดซื้อพิน (PIN) ความยาวไม่น้อยกว่า 30 นิ้ว จำนวน 4 อัน	800	-	-	-	-	มีครุภัณฑ์เพียงพอสำหรับ ปฏิบัติงานและบริการ สาธารณะ	กองช่าง
4	กล่องระดับ ขนาดกำลังขยาย 30 เท่า	จัดซื้อกล่องระดับ ขนาดกำลังขยาย 30 เท่า จำนวน 1 ชุด	-	30,500	-	-	-	มีครุภัณฑ์เพียงพอสำหรับ ปฏิบัติงานและบริการ สาธารณะ	กองช่าง

6.ประเภทครุภัณฑ์ ครุภัณฑ์สำรวจ

6.1 กลยุทธ์ปรับปรุงและพัฒนา องค์กรให้เหมาะสมและทันสมัย

(1) แผนงาน อุตสาหกรรมและการโยธา

ที่	ครุภัณฑ์	เป้าหมาย (ผลผลิตของครุภัณฑ์)	งบประมาณ					ผลที่คาดว่าจะได้รับ	หน่วยงาน รับผิดชอบหลัง
			2566 (บาท)	2567 (บาท)	2568 (บาท)	2569 (บาท)	2570 (บาท)		
5	ล้อวัดระยะแบบดิจิตอล	จัดซื้อล้อวัดระยะ จำนวน 1 ชุด - หน้าจอแสดงผล LCD - แสดงผลการวัดระยะทางได้ 9,999.99 เมตร - อ่านค่าความละเอียดได้ถึง 1 เซนติเมตร - สามารถวัดระยะได้ทั้งระบบ เดินหน้าและถอยหลัง - วัดระยะทางเป็นหน่วย เมตร ,เซนติเมตร,ฟุต และ นิ้ว - บันทึกค่าการวัดได้ 5 ค่า	-	7,000	-	-	-	มีครุภัณฑ์เพียงพอสำหรับ ปฏิบัติงานและบริการ สาธารณะ	กองช่าง

6.ประเภทครุภัณฑ์ ครุภัณฑ์ก่อสร้าง

6.1 กลยุทธ์ปรับปรุงและพัฒนา องค์กรให้เหมาะสมและทันสมัย

(1) แผนงาน อุตสาหกรรมและการโยธา

ที่	ครุภัณฑ์	เป้าหมาย (ผลผลิตของครุภัณฑ์)	งบประมาณ					ผลที่คาดว่าจะได้รับ	หน่วยงาน รับผิดชอบหลัง
			2566 (บาท)	2567 (บาท)	2568 (บาท)	2569 (บาท)	2570 (บาท)		
1	เครื่องตบดิน	จัดซื้อเครื่องตบดิน จำนวน 1 เครื่อง - ใช้เครื่องยนต์เบนซิน - น้ำหนักเครื่องตบดินไม่น้อยกว่า 80 กิโลกรัม - แรงบดอัดไม่น้อยกว่า 5 ตัน - ความเร็วในการตบไม่น้อยกว่า 5,000 รอบต่อนาที - ขอจัดซื้อตามบัญชีราคา มาตรฐานครุภัณฑ์ ธันวาคม 2565	-	21,000	-	-	-	มีครุภัณฑ์เพียงพอสำหรับ ปฏิบัติงานและบริการ สาธารณะ	กองช่าง

ส่วนที่ 4 การติดตามและประเมินผล

การติดตามและประเมินผลแผนพัฒนาท้องถิ่น (พ.ศ.2561-2565) ได้ดำเนินการตามระเบียบกระทรวงมหาดไทย ว่าด้วยการจัดทำแผนพัฒนาขององค์กรปกครองส่วนท้องถิ่น พ.ศ.2548 แก้ไขเพิ่มเติมถึง(ฉบับที่ 3) พ.ศ.2561 ข้อ 12 ให้ ยกเลิกความในข้อ (3) ของข้อ 29 ของระเบียบกระทรวงมหาดไทยว่าด้วยการจัดทำแผนพัฒนาขององค์กรปกครองส่วนท้องถิ่น (ฉบับที่ 2) พ.ศ.2559 และให้ใช้ความต่อไปนี้แทน

“(3) รายงานผลและเสนอความเห็นซึ่งได้จากการติดตามและประเมินผลแผนพัฒนาท้องถิ่นต่อผู้บริหารท้องถิ่น เพื่อผู้บริหารท้องถิ่นเสนอต่อสภาท้องถิ่น และคณะกรรมการพัฒนาท้องถิ่น พร้อมทั้งประกาศผลการติดตามและ ประเมินผลแผนพัฒนาท้องถิ่นให้ประชาชนในท้องถิ่นที่ราบในที่เปิดเผยภายในสิบห้าวันนับแต่วันรายงานผลและเสนอ ความเห็นดังกล่าว และต้องปิดประกาศไว้เป็นระยะเวลาไม่น้อยกว่าสามสิบวันโดยอย่างน้อยปีละหนึ่งครั้งภายในเดือน ธันวาคมของทุกปี”

“ระบบติดตาม” เป็นเครื่องมือสำคัญที่จะช่วยในการปรับปรุงประสิทธิภาพของโครงการที่ดำเนินการอยู่โดยที่ “การติดตาม” (Monitoring) หมายถึง กิจกรรมภายในโครงการซึ่งถูก ออกแบบมา เพื่อให้ข้อมูลป้อนกลับ (feedback) เกี่ยวกับการดำเนินงานโครงการ ปัญหาที่กำลังเผชิญอยู่ และประสิทธิภาพของวิธีการดำเนินงาน หากไม่มี ระบบติดตามของโครงการแล้ว ย่อมส่งผลให้เกิดความล่าช้า ในการดำเนินงานให้ลุล่วง ค่าใช้จ่ายโครงการสูงเกินกว่าที่กำหนดไว้กลุ่มเป้าหมายหลักของโครงการไม่ได้รับ ประโยชน์หรือได้รับน้อยกว่าที่ควรจะเป็น เกิดปัญหาในการควบคุม คุณภาพของการดำเนินงานเสียเวลาใน การตรวจสอบความขัดแย้งในการปฏิบัติงานภายในหน่วยงานหรือระหว่าง หน่วยงานกับกลุ่มเป้าหมายที่ได้รับ ประโยชน์จากโครงการในทางตรงกันข้ามหากโครงการมีระบบติดตามที่ดีแล้ว จะ ก่อให้เกิดประสิทธิภาพในการใช้ต้นทุน (cost-effective) ดำเนินงานด้านต่างๆ เป็นการให้ข้อมูลป้อนกลับเกี่ยวกับการ บรรลุเป้าหมายของโครงการ ต่างๆ การระบุปัญหาที่เกิดขึ้นในโครงการและการเสนอทางแก้ปัญหา การติดตามดู ความสามารถในการเข้าถึงโครงการของกลุ่มเป้าหมาย การติดตามดูประสิทธิภาพในการดำเนินงานของส่วนต่างๆ ใน โครงการ และการเสนอวิธีการปรับปรุงการดำเนินงาน

ขั้นตอนของการติดตามและประเมินผล

ขั้นตอนที่ 1 แต่งตั้งคณะกรรมการตามระเบียบกระทรวงมหาดไทยว่าด้วยการจัดทำแผนพัฒนาองค์กรปกครอง ส่วน ท้องถิ่น พ.ศ. 2548 แก้ไขเพิ่มเติม (ฉบับที่ 2) พ.ศ.2559 และ (ฉบับที่ 3) พ.ศ.2561 หมวด 6 ข้อ 28 กำหนดให้ผู้บริหาร ท้องถิ่นแต่งตั้งคณะกรรมการติดตามและ ประเมินผลแผนพัฒนาท้องถิ่น โดยคณะกรรมการฯ ประกอบด้วยตัวแทนจาก ภาคส่วนต่างๆ คือ

1. สมาชิกสภาท้องถิ่นที่สภาท้องถิ่นคัดเลือกจำนวน 3 คน
2. ผู้แทนประชาคมท้องถิ่นที่ประชาคมท้องถิ่นคัดเลือกจำนวน 2 คน
3. ผู้แทนหน่วยงานที่เกี่ยวข้องที่ผู้บริหารท้องถิ่นคัดเลือกจำนวน 2 คน
4. หัวหน้าส่วนการบริหารที่คัดเลือกกันเอง จำนวน 2 คน
5. ผู้ทรงคุณวุฒิที่ผู้บริหารท้องถิ่นคัดเลือก จำนวน 2 คน โดยให้คณะกรรมการเลือกกรรมการหนึ่งคนทำหน้าที่ประธานคณะกรรมการและกรรมการ อีกหนึ่งคนทำหน้าที่

เลขานุการของคณะกรรมการ กรรมการตามข้อ 28 ให้มีวาระอยู่ในตำแหน่งคราวละสองปีและอาจได้รับการคัดเลือกอีก ได้

ขั้นตอนที่ 2 คณะกรรมการติดตามและประเมินผลแผนพัฒนาท้องถิ่น กำหนดแนวทาง วิธีการในการ ติดตามและ ประเมินผลแผนพัฒนา ตามระเบียบกระทรวงมหาดไทยว่า ด้วยการจัดทำแผนพัฒนาองค์กรปกครอง ส่วนท้องถิ่น พ.ศ. 2548 แก้ไขเพิ่มเติม (ฉบับที่ 2) พ.ศ.2559 และ (ฉบับที่ 3) พ.ศ.2561ข้อ 29 (1)

ขั้นตอนที่ 3 คณะกรรมการติดตามและประเมินผลแผนพัฒนาท้องถิ่น ดำเนินการติดตามและประเมินผล แผนพัฒนา ตามระเบียบกระทรวงมหาดไทยว่าด้วยการจัดทำ แผนพัฒนาองค์กรปกครอง ส่วนท้องถิ่น พ.ศ. 2548 แก้ไข เพิ่มเติม (ฉบับที่ 2) พ.ศ.2559 และ (ฉบับที่ 3) พ.ศ.2561 ข้อ29 (2)

ขั้นตอนที่ 4 คณะกรรมการติดตามและประเมินผลแผนพัฒนาท้องถิ่น รายงานผลและเสนอความเห็นซึ่ง ได้จาก การติดตามและประเมินผลแผนพัฒนาต่อผู้บริหารท้องถิ่น เพื่อให้ผู้บริหารท้องถิ่นเสนอต่อสภา ท้องถิ่น และ คณะกรรมการพัฒนาท้องถิ่น พร้อมทั้งประกาศผลการติดตามและประเมินผลแผนพัฒนาให้ ประชาชนในท้องถิ่นทราบ ใน ที่เปิดเผยภายในสิบห้าวันนับแต่วันรายงานผลและเสนอความเห็นดังกล่าวและ ต้องปิดประกาศไว้เป็นระยะเวลาไม่น้อย กว่าสามสิบวันโดยอย่างน้อยปีละสองครั้งภายในเดือน เมษายนและ ภายในเดือนตุลาคมของทุกปี ตามระเบียบ กระทรวงมหาดไทยว่าด้วยการจัดทำแผนพัฒนาองค์กรปกครอง ส่วนท้องถิ่น พ.ศ. 2548 แก้ไขเพิ่มเติม (ฉบับที่ 2) พ.ศ. 2559 และ (ฉบับที่ 3) พ.ศ.2561 ข้อ 13 (3)

ขั้นตอนที่ 5 ผู้บริหารท้องถิ่นเสนอผลการติดตามและประเมินผลต่อสภาท้องถิ่น และคณะกรรมการพัฒนา ท้องถิ่น พร้อมกันประกาศผลการติดตามและประเมินผล แผนพัฒนาให้ประชาชนในท้องถิ่นทราบใน ที่เปิดเผยภายใน สิบ ห้าวันนับแต่วันที่ผู้บริหารท้องถิ่นเสนอผลการติดตามและประเมินผลดังกล่าวและต้องปิดประกาศโดย เปิดเผยไม่น้อยกว่า สามสิบวัน โดยอย่างน้อยปีละสองครั้งภายในเดือนเมษายนและภายในเดือนตุลาคมของ ทุกปี ตามระเบียบ กระทรวงมหาดไทยว่าด้วยการจัดทำแผนพัฒนาองค์กรปกครอง ส่วนท้องถิ่น พ.ศ. 2548 แก้ไขเพิ่มเติม (ฉบับที่ 2) พ.ศ. 2559 และ (ฉบับที่ 3) พ.ศ.2561ข้อ 14 (5)

(1) การติดตามและประเมินผลยุทธศาสตร์

การติดตามและประเมินผลยุทธศาสตร์เพื่อความสอดคล้องแผนพัฒนาท้องถิ่นเป็นการให้คะแนนของ คณะกรรมการติดตามและประเมินผลแผนพัฒนาท้องถิ่นเพื่อ ตรวจสอบความสอดคล้องของแผนพัฒนาท้องถิ่นกับการ นำไปจัดทำงบประมาณขององค์กรปกครองส่วนท้องถิ่นประจำปีงบประมาณนั้นๆ เป็นการให้คะแนนตามแบบที่ กระทรวงมหาดไทยได้กำหนดไว้ซึ่งเป็นส่วนหนึ่งของการติดตามและประเมินผลแผนพัฒนาท้องถิ่น โดยดำเนินการให้แล้ว เสร็จภายในเก้าสิบวันหรือภายในเดือนธันวาคมแล้วแต่กรณี นับแต่วันที่ ประกาศใช้งบประมาณรายจ่ายประจำปี (ดำเนินการเฉพาะเมื่อมีการประกาศใช้งบประมาณรายจ่ายประจำปีเท่านั้น) มีรายละเอียดประกอบด้วย

ประเด็นที่ต้องพิจารณา

1. ข้อมูลสภาพทั่วไปและข้อมูลพื้นฐานขององค์กรปกครองส่วนท้องถิ่น 20 คะแนน
2. การวิเคราะห์สภาวะการณ์และศักยภาพ 20 คะแนน
3. ยุทธศาสตร์ 60 คะแนน ประกอบด้วย
 - 3.1 ยุทธศาสตร์ชาติ 20 ปี (พ.ศ. 2561-2580) 5 คะแนน
 - 3.2 แผนพัฒนาเศรษฐกิจและสังคมแห่งชาติ 5 คะแนน
 - 3.3 เป้าหมายการพัฒนาที่ยั่งยืน (Sustainable Development Goals: SDGs) 5 คะแนน
 - 3.4 ยุทธศาสตร์จังหวัด 5 คะแนน
 - 3.5 ยุทธศาสตร์การพัฒนาขององค์กรปกครองส่วนท้องถิ่นในเขตจังหวัด 5 คะแนน
 - 3.6 ยุทธศาสตร์ขององค์กรปกครองส่วนท้องถิ่น 5 คะแนน
 - 3.7 วิสัยทัศน์ 5 คะแนน
 - 3.8 กลยุทธ์ 5 คะแนน
 - 3.9 เป้าประสงค์ของแต่ละประเด็นกลยุทธ์ 5 คะแนน
 - 3.10 จุดยืนทางยุทธศาสตร์(Positioning) 5 คะแนน
 - 3.11 แผนงาน 5 คะแนน
 - 3.12 ความเชื่อมโยงของยุทธศาสตร์ในภาพรวม 5 คะแนน รวม 100 คะแนน

คณะกรรมการติดตามและประเมินผลแผนพัฒนาท้องถิ่นจะต้องให้คะแนนการติดตามและประเมินผล ยุทธศาสตร์เพื่อความสอดคล้องแผนพัฒนาท้องถิ่นขององค์กร ปกครองส่วนท้องถิ่น จากคะแนนเต็ม 100 คะแนน เกณฑ์ที่ควรได้เพื่อให้เกิดความสอดคล้องและขับเคลื่อนการพัฒนาท้องถิ่นขององค์กร ปกครองส่วนท้องถิ่น ไม่ควรมีน้อยกว่าร้อยละ 80 (80 คะแนน) แต่ถ้าเมื่อประเมินผลเป็นคะแนนแล้ว ผลต่ำกว่าร้อยละ 80 ก็ต้องยื่นขึ้นคะแนนตามที่เป็น จริง

แนวทางการให้คะแนนการติดตามและประเมินผลยุทธศาสตร์เพื่อความสอดคล้องแผนพัฒนาท้องถิ่น ขององค์กรปกครองส่วนท้องถิ่น

ประเด็นการพิจารณา	รายละเอียดหลักเกณฑ์	คะแนนเต็ม	คะแนนที่ได้
		20	
1. ข้อมูลสภาพทั่วไปและข้อมูลพื้นฐานขององค์กร ปกครองส่วนท้องถิ่น	<p>ควรประกอบด้วยข้อมูลดังนี้</p> <p>1) ข้อมูลเกี่ยวกับด้านกายภาพ เช่น ที่ตั้งของหมู่บ้าน/ชุมชน/ตำบล ลักษณะภูมิประเทศ ลักษณะภูมิอากาศ ลักษณะของแหล่งน้ำลักษณะของไม้/ป่าไม้ ฯลฯ</p> <p>2) ข้อมูลเกี่ยวกับด้านการเมือง/การปกครอง เช่น เขตการปกครอง การเลือกตั้ง ฯลฯ ประชากร เช่น ข้อมูลเกี่ยวกับจำนวนประชากรและช่วงอายุและจำนวนประชากร ฯลฯ</p>	5	
	<p>3) ข้อมูลเกี่ยวกับสภาพทางสังคม เช่น การศึกษา สาธารณสุข อาชญากรรม ยาเสพติด การสังคมสงเคราะห์ ฯลฯ</p> <p>4) ข้อมูลเกี่ยวกับศาสนา ประเพณี วัฒนธรรม เช่น การนับถือศาสนา ประเพณีและงาน ประจําปี ภูมิปัญญาท้องถิ่น ภาษาล้าน ลินคําพื้นเมืองและของที่ระลึก ฯลฯ และอื่น ๆ</p>	5	
	<p>5) ข้อมูลเกี่ยวกับระบบบริการพื้นฐาน เช่น การคมนาคมขนส่ง การไฟฟ้า การประปา โทรศัพท์ ฯลฯ</p> <p>6) ข้อมูลเกี่ยวกับระบบเศรษฐกิจ เช่น การเกษตร การประมง การปศุสัตว์การบริการ การท่องเที่ยว อุตสาหกรรม การพาณิชย์/กลุ่มอาชีพ แรงงาน ฯลฯ</p>	5	
	<p>7) ข้อมูลเกี่ยวกับทรัพยากรธรรมชาติ เช่น น้ำ ป่าไม้ ภูเขา คุณภาพของทรัพยากรธรรมชาติ ฯลฯ</p> <p>8) การสำรวจและจัดเก็บข้อมูลเพื่อการจัดทำแผนพัฒนาท้องถิ่นหรือการใช้ ข้อมูล จปฐ. ข้อมูลการมีส่วนร่วมของประชาชนหรือการประชุมประชาคมท้องถิ่น รูปแบบ วิธีการ และการดำเนินการประชุมประชาคมท้องถิ่น โดยใช้กระบวนการรวมคิด รวมทั้งรวมตัดสินใจ ตรวจสอบ รับผิดชอบ ร่วมแก้ปัญหา ปรึกษาหารือ แลกเปลี่ยนเรียนรู้เพื่อแก้ปัญหาสำหรับการพัฒนาท้องถิ่นตามอำนาจหน้าที่ขององค์กรปกครองส่วนท้องถิ่น (brainstorming)</p>	5	

ประเด็นการพิจารณา	รายละเอียดหลักเกณฑ์	คะแนน เต็ม	คะแนนที่ ได้
		20	
2. การวิเคราะห์สภาวะการณ์ และ ศักยภาพ	1) การวิเคราะห์ที่ครอบคลุมความเชื่อมโยง ความสอดคล้องยุทธศาสตร์จังหวัดยุทธศาสตร์การพัฒนาขององค์กรปกครองส่วนท้องถิ่นในเขตจังหวัด ยุทธศาสตร์ขององค์กรปกครองส่วนท้องถิ่น นโยบายของผู้บริหารท้องถิ่นรวมถึงความเชื่อมโยงยุทธศาสตร์ชาติ 20 ปี แผนพัฒนาเศรษฐกิจ และสังคมแห่งชาติ และ SDGs (Bottomup/Top-down)	5	
	2) การวิเคราะห์ทางสังคม เช่น ด้านแรงงาน การศึกษา สาธารณสุข ความยากจน อาชญากรรม ปัญหายาเสพติด เทคโนโลยี จารีต ประเพณี วัฒนธรรม ภูมิปัญญาท้องถิ่น เป็นต้น	5	
	3) การวิเคราะห์สิ่งแวดล้อม พื้นที่สีเขียว ธรรมชาติต่าง ๆ ทางภูมิศาสตร์ กระบวนการหรือสิ่งที่เกิดขึ้น การประดิษฐ์ ที่มีผลต่อสิ่งแวดล้อม และการพัฒนา 4) การวิเคราะห์ทางเศรษฐกิจ ข้อมูลคานรายไตรมาส การส่งเสริมอาชีพกลุ่มอาชีพ กลุ่มทางสังคม การพัฒนาอาชีพและกลุมต่าง ๆ สภาพทางเศรษฐกิจและความเป็นอยู่ ทั่วไป เป็นต้น	5	
	5) การวิเคราะห์หรือผลการวิเคราะห์ศักยภาพเพื่อประเมินสถานการณ์การพัฒนาในปัจจุบันและอนาคต ทิศทาง แนวโน้มที่จะเกิดขึ้นหรือผลที่จะ เกิดขึ้นในการพัฒนาท้องถิ่น โดยใช้การวิเคราะห์เชิงเทคนิค Demand (Demand Analysis)/Global Demand และ Trend Analysis หรืออื่น ๆ	5	

ประเด็นการพิจารณา	รายละเอียดหลักเกณฑ์	คะแนน เต็ม	คะแนนที่ ได้
		60	
3. ยุทธศาสตร์	การกำหนดและการวิเคราะห์ยุทธศาสตร์ชาติ 20 ปีที่ สอดคล้องกับการพัฒนาท้องถิ่นของ	5	
3.1 ยุทธศาสตร์ชาติ 20 ปี (พ.ศ. 2561-2580)	องค์กรปกครองส่วนท้องถิ่นตามประเด็นยุทธศาสตร์ชาติ 20 ปี และประเด็นยุทธศาสตร์ ขององค์กรปกครองส่วนท้องถิ่น	5	
3.2 แผนพัฒนาเศรษฐกิจและ สังคมแห่งชาติ ฉบับที่ 12 หรือ ฉบับที่ 13	การกำหนดและการวิเคราะห์ที่แผนพัฒนาเศรษฐกิจและสังคมแห่งชาติที่สอดคล้องกับการ พัฒนาท้องถิ่นขององค์กรปกครองส่วนท้องถิ่นตามประเด็นยุทธศาสตร์หรือหมุดหมายและ ประเด็นยุทธศาสตร์ขององค์กรปกครองส่วนท้องถิ่น	5	
3.3 เป้าหมายการพัฒนาที่ ยั่งยืน (Sustainable Development Goals:SDGs)	การกำหนดและการวิเคราะห์ที่เป้าหมายเป้าประสงค์ SDGs ที่สอดคล้องกับการพัฒนาท้องถิ่นขององค์กรปกครองส่วนท้องถิ่นตามเป้าหมาย/ เป้าประสงค์ SDGsและประเด็น ยุทธศาสตร์ขององค์กรปกครองส่วนท้องถิ่น	5	

ประเด็นการพิจารณา	รายละเอียดหลักเกณฑ์	คะแนน เต็ม	คะแนนที่ ได้
3.4 ยุทธศาสตร์จังหวัด	การกำหนดและการวิเคราะห์ยุทธศาสตร์ขององค์กรปกครองส่วนท้องถิ่นมีความสอดคล้อง หรือเชื่อมโยงกับยุทธศาสตร์จังหวัด	5	
3.5 ยุทธศาสตร์การพัฒนาของ องค์กรปกครองส่วนท้องถิ่นใน เขตจังหวัด	การกำหนดและการวิเคราะห์ยุทธศาสตร์ขององค์กรปกครองส่วนท้องถิ่นสอดคล้องหรือเชื่อมโยงกับยุทธศาสตร์การพัฒนาขององค์กรปกครองส่วนท้องถิ่น ในเขตจังหวัดที่จัดทำขึ้นแบบมีส่วนร่วมขององค์การบริหารส่วนจังหวัดกับองค์กร ปกครองสวนท้องถิ่นในเขตจังหวัดที่สอดคล้อง หรือเชื่อมโยงกับแผนพัฒนาจังหวัด	5	
3.6 ยุทธศาสตร์ขององค์กร ปกครองส่วนท้องถิ่น	การกำหนดและการวิเคราะห์สอดคล้องกับสภาพทั่วไปและข้อมูลพื้นฐาน สภาพสังคม เศรษฐกิจ สิ่งแวดล้อมของท้องถิ่นประเด็นปัญหาการพัฒนาและแนวทางการพัฒนาที่สอดคล้องกับสภาพพื้นที่จริงและเป็นไปตามหน้าที่และอำนาจขององค์กรปกครองส่วนท้องถิ่น มีการกำหนดยุทธศาสตร์ที่สอดคล้องกับวิสัยทัศน์ที่กำหนดไว้	5	
3.7 วิสัยทัศน์	การกำหนดและการวิเคราะห์วิสัยทัศน์ ซึ่งมีลักษณะแสดงสถานการณ์ที่องค์กรปกครองส่วนท้องถิ่นต้องการจะเป็นหรือบรรลุถึงอนาคตอย่างชัดเจน สอดคล้องกับสิ่งที่เกิดขึ้นใน อนาคต และศักยภาพที่เป็นลักษณะเฉพาะขององค์กรปกครองส่วนท้องถิ่นที่แสดงให้เห็น ถึงความสัมพันธ์กับโครงการพัฒนาท้องถิ่น	5	

ประเด็นการพิจารณา	รายละเอียดหลักเกณฑ์	คะแนนเต็ม	คะแนนที่ได้
3.8 กลยุทธ์	การกำหนดและการวิเคราะห์แสดงให้เห็นช่องทาง วิธีการภารกิจหรือสิ่งที่ต้องทำตามหน้าที่และอำนาจขององค์กรปกครองส่วนท้องถิ่นที่จะนำไปสู่การบรรลุวิสัยทัศน์ หรือแสดงให้เห็นถึงความชัดเจนในสิ่งที่จะดำเนินการให้บรรลุวิสัยทัศน์นั้น จากประเด็นคำถามที่สำคัญว่า ปัจจุบันเรายืนอยู่ ณ จุดใด หรือปัจจุบันเรา กำลังทำอะไรอยู่แล้วในอนาคตเราจะพัฒนาอะไร	5	
3.9 เป้าประสงค์ของแต่ละประเด็นกลยุทธ์	การกำหนดและการวิเคราะห์ที่เป้าประสงค์ของแต่ละประเด็นกลยุทธ์มีความสอดคล้องและสนับสนุนต่อ กลยุทธ์และยุทธศาสตร์ที่จะเกิดขึ้นมุ่งหมายสิ่งใดที่ชัดเจน โดยองค์กรปกครองส่วนท้องถิ่นมีเป้าประสงค์ใด จะทำสิ่งใดเป้าหมายการพัฒนาท้องถิ่นคืออะไร	5	
3.10 จุดยืนทางยุทธศาสตร์ (Positioning)	การกำหนดและการวิเคราะห์จุดยืนขององค์กรปกครองส่วนท้องถิ่นที่มีความมุ่งมั่นอันแน่วแน่ในการวางแผนพัฒนาท้องถิ่น เพื่อให้บรรลุวิสัยทัศน์ขององค์กรปกครองส่วนท้องถิ่น ซึ่งเกิดจากศักยภาพของพื้นที่จริง ที่จะนำไปสู่ผลสำเร็จทางยุทธศาสตร์ สิ่งที่เป็นจริงหรือ มีอยู่จริงคืออะไรที่จะพัฒนาให้เกิดผลสำเร็จได้	5	
3.11 แผนงาน	การกำหนดและการวิเคราะห์แสดงให้เห็นถึงการจำแนกแผนงานตามรูปแบบประเภทขององค์กรปกครองส่วนท้องถิ่น เป็นการวางแผนงานตามวิธีการจำแนกแผนงานการจัดทำ งบประมาณให้ถูกต้องและสอดคล้องกับโครงการ พัฒนาท้องถิ่นที่จะเกิดขึ้นซึ่งสอดคล้องกับวิสัยทัศน์ที่กำหนดไว้ แผนงานจะแสดงให้เห็นว่า จุดมุ่งหมายเพื่อการพัฒนาในอนาคตคืออะไร ของเราคืออะไร ถูกต้องตามแผนงาน หรือไม่	5	
3.12 ความเชื่อมโยงของยุทธศาสตร์ ใน ภาพรวม	การกำหนดและการวิเคราะห์ความเชื่อมโยงที่นำไปสู่การพัฒนาท้องถิ่นที่มาจากยุทธศาสตร์ทุกระดับได้แก่ ยุทธศาสตร์ชาติ 20 ปี (พ.ศ. 2561-2580) แผนพัฒนาเศรษฐกิจและสังคมแห่งชาติ ฉบับที่ 12 หรือฉบับที่ 13 SDGs แผนพัฒนา จังหวัด/กลุ่มจังหวัด/แผนพัฒนาภาค ยุทธศาสตร์การพัฒนาขององค์กรปกครองส่วนท้องถิ่นในเขตจังหวัดและยุทธศาสตร์ขององค์กรปกครองส่วนท้องถิ่น มีความสัมพันธ์หรือเชื่อมโยงกันอย่างไรเพื่อให้การพัฒนาท้องถิ่นสอดคล้องกับยุทธศาสตร์ระดับมหภาค	5	
รวมคะแนน	20 หลักเกณฑ์/ตัวชี้วัด	100	

(2) การติดตามและประเมินผลโครงการเพื่อความสอดคล้องแผนพัฒนาท้องถิ่น

การติดตามและประเมินผลโครงการเพื่อความสอดคล้องแผนพัฒนาท้องถิ่นเป็นการให้คะแนน ของคณะกรรมการติดตามและประเมินผลแผนพัฒนาท้องถิ่นเพื่อตรวจสอบความสอดคล้องของแผนพัฒนาท้องถิ่นกับการนำไปจัดทำงบประมาณรายจ่ายขององค์กรปกครองส่วนท้องถิ่นประจำปีงบประมาณนั้น ๆ เป็นการให้คะแนนตามแบบที่ กระทรวงมหาดไทยได้กำหนดไว้ซึ่งเป็นส่วนหนึ่งของการติดตามและประเมินผลแผนพัฒนาท้องถิ่น โดยดำเนินการให้ แล้วเสร็จภายในเก้าสิบวันหรือภายในเดือนธันวาคมแล้วแต่กรณีนับแต่วันที่ประกาศใช้งบประมาณรายจ่ายประจำปี (ดำเนินการเฉพาะเมื่อมีการประกาศใช้งบประมาณรายจ่ายประจำปีเท่านั้น) มีรายละเอียด ประกอบด้วย

ประเด็นที่ต้องพิจารณา

1. การสรุปสถานการณ์การพัฒนา 10 คะแนน
2. การประเมินผลการนำ แผนพัฒนาท้องถิ่นไปปฏิบัติในเชิงปริมาณ 10 คะแนน
3. การประเมินผลการนำ แผนพัฒนาท้องถิ่นไปปฏิบัติในเชิงคุณภาพ 10 คะแนน
4. ยุทธศาสตร์กลยุทธ์ แผนงานการพัฒนา 5 คะแนน
5. โครงการพัฒนาตามแผนพัฒนาท้องถิ่น 30 คะแนน ประกอบด้วย
 - 5.1 ความชัดเจนของชื่อโครงการ 5 คะแนน
 - 5.2 กำหนดวัตถุประสงค์สอดคล้องกับโครงการ 5 คะแนน
 - 5.3 เป้าหมาย (ผลผลิตของโครงการ) มีความชัดเจนนำไปสู่การตั้งงบประมาณได้ถูกต้อง 5 คะแนน
 - 5.4 มีการประมาณการราคาถูกต้องตามหลักวิธีการงบประมาณ 5 คะแนน
 - 5.5 มีการกำหนดตัวชี้วัด (KPI) และสอดคล้องกับวัตถุประสงค์และผลที่คาดว่าจะได้รับ 5 คะแนน
 - 5.6 ผลที่คาดว่าจะได้รับสอดคล้องกับโครงการและวัตถุประสงค์ที่กำหนดไว้ 5 คะแนน
6. โครงการพัฒนาที่นำไปจัดทำงบประมาณรายจ่ายประจำปี 35 คะแนน
 - 6.1 โครงการพัฒนาท้องถิ่นที่นำไปจัดทำงบประมาณรายจ่ายประจำปีในภาพรวม 5 คะแนน
 - 6.2 โครงการพัฒนาท้องถิ่นที่นำไปจัดทำงบประมาณรายจ่ายแก้ไขปัญหาความยากจน 5 คะแนน
 - 6.3 โครงการพัฒนาท้องถิ่นที่นำไปจัดทำงบประมาณรายจ่ายด้านการบริหารจัดการอนุรักษ์ ทรัพยากรธรรมชาติ สิ่งแวดล้อม 5 คะแนน
 - 6.4 โครงการพัฒนาท้องถิ่นที่นำไปจัดทำงบประมาณรายจ่ายเกี่ยวกับสุขภาพ 5 คะแนน
 - 6.5 โครงการพัฒนาท้องถิ่นที่นำไปจัดทำงบประมาณรายจ่ายเกี่ยวกับด้านการศึกษา ศิลปะ ศาสนา วัฒนธรรม จารีตประเพณี และภูมิปัญญาท้องถิ่น 5 คะแนน
 - 6.6 โครงการพัฒนาท้องถิ่นที่นำไปจัดทำงบประมาณรายจ่ายเกี่ยวกับด้านโครงสร้างพื้นฐาน 5 คะแนน
 - 6.7 โครงการพัฒนาท้องถิ่นที่นำไปจัดทำงบประมาณรายจ่ายเกี่ยวกับด้านการบริหารจัดการ 5 คะแนน

รวม 100 คะแนน แนวทางการให้คะแนนการติดตามและประเมินผลโครงการเพื่อความสอดคล้องแผนพัฒนาท้องถิ่นของ องค์กรปกครองส่วนท้องถิ่น

ประเด็นการพิจารณา	รายละเอียดหลักเกณฑ์	คะแนน เต็ม	คะแนนที่ได้
1.การสรุปสถานการณ์ การพัฒนา	1)การวิเคราะห์หรือผลการวิเคราะห์ศักยภาพเพื่อประเมินสถานการณ์การพัฒนาที่ประชาชนต้องการให้ ดำเนินการและองค์กรปกครองส่วนท้องถิ่นตอบสนองความต้องการได้โดยใช้การวิเคราะห์เชิงเทคนิค (Demand (Demand Analysis)/Global Demand หรืออื่นๆ เป็นการวิเคราะห์โครงการเพื่อ สอดคล้องกับยุทธศาสตร์และวิสัยทัศน์ขององค์กรปกครองส่วนท้องถิ่น	25	
		5	
	2) การวิเคราะห์หรือผลการวิเคราะห์ศักยภาพเพื่อประเมินสถานการณ์การพัฒนาในปัจจุบันและอนาคตทิศทาง แนวโน้มที่จะเกิดขึ้นหรือผลที่จะเกิดขึ้นในการพัฒนาท้องถิ่น ดดยใช้การวิเคราะห์เชิงเทคนิค Treand หรือ นำเทคนิค Demand (Demand Analysis)/Global Demand หรือ อื่นๆ มาเชื่อมต่อ เป็นการวิเคราะห์โครงการเพื่อสอดคล้องกับยุทธศาสตร์และวิสัยทัศน์ขององค์กรปกครองส่วนท้องถิ่น	5	
2.การประเมินผลการนำ แผนพัฒนาท้องถิ่นไป ปฏิบัติในเชิง ปริมาณ	1) การกำหนดและการวิเคราะห์การควบคุมที่มีการใช้ตัวเลขต่าง ๆ เพื่อนำมาใช้วัดผลในเชิงปริมาณ เช่น การวัดจำนวนโครงการ กิจกรรม ครัวเรือน งานต่าง ๆ ก็คือผลผลิตเป็นไปตามที่ตั้งเป้าหมาย เอาไว้หรือไม่ จำนวนที่ดำเนินการจริงตามที่ได้กำหนดไว้จำนวนที่ไม่สามารถดำเนินการได้สามารถ อธิบายได้ ตามหลักประสิทธิภาพ (Efficiency) ของการพัฒนาท้องถิ่นตามหน้าที่และอำนาจที่ได้ กำหนดไว้	10	
		5	
	2) การกำหนดและการวิเคราะห์ผลกระทบ/สิ่งทีกระทบ (Impact) โครงการพัฒนาท้องถิ่นที่ดำเนินการในเชิงปริมาณ (Quantitative) ที่เกิดจาก (1) ได้มีการวิเคราะห์ในเชิง ปริมาณด้วยรูปแบบของข้อมูล ต่าง ๆ เช่น กราฟ สถิติ เป็นต้น	5	

ประเด็นการพิจารณา	รายละเอียดหลักเกณฑ์	คะแนน เต็ม	คะแนนที่ ได้
3. การประเมินผลการนำ แผนพัฒนาท้องถิ่นไป ปฏิบัติในเชิง คุณภาพ	<p>1) การกำหนดและการวิเคราะห์การประเมินประสิทธิผลของแผนพัฒนาในเชิงคุณภาพคือการ นำเอาเทคนิคต่าง ๆ มาใช้เพื่อวัดว่าภารกิจ โครงการ กิจกรรม ภารกิจ งานต่าง ๆ ที่ดำเนินการ ในพื้นที่ ตรงต่อความต้องการของประชาชน และเป็นไปตามหน้าที่และอำนาจ ประชาชนพึงพอใจ มีความสุขจากการพัฒนาท้องถิ่น โครงการพัฒนา ภารกิจ การดำเนินการต่าง ๆ มีสภาพหรือลักษณะถูกต้อง คงทน ถาวร สามารถใช้การได้ตามวัตถุประสงค์ หรือไม่ ซึ่งเป็นไปตามหลักประสิทธิผล (Effectiveness) ผลการ ปฏิบัติราชการที่บรรลุ วัตถุประสงค์ และเป้าหมายของ แผนการปฏิบัติราชการตามที่ได้รับงบประมาณมา ดำเนินการ รวมถึงสามารถ เทียบเคียงกับส่วนราชการ หรือหน่วยงานอื่นได้และเป็นไปหลักการบริหาร กิจการบ้านเมืองที่ดี</p> <p>2) การกำหนดและการวิเคราะห์ผลกระทบ/สิ่งที่กระทบ (Impact) โครงการที่ดำเนินการใน เชิงคุณภาพ (Qualitative) ที่เกิดจาก ได้มีการวิเคราะห์ในเชิงคุณภาพ การวัดความพึงพอใจหรือวัด ความสุขที่ประชาชนได้รับด้วยรูป แบบของข้อมูลต่าง ๆ เช่น กราฟ สถิติ เป็นต้น</p>	10	
		5	

ประเด็นการพิจารณา	รายละเอียดหลักเกณฑ์	คะแนน เต็ม	คะแนนที่ ได้
4. ยุทธศาสตร์กลยุทธ์ แผนงานการพัฒนา	<p>1) การกำหนดและการวิเคราะห์กลยุทธ์ที่สอดคล้องกับยุทธศาสตร์ แผนงาน และงานที่จะพัฒนา ท้องถิ่นซึ่งผ่านการวิเคราะห์เพื่อการ พัฒนาท้องถิ่นด้วยเทคนิคการวิเคราะห์ Demand (Demand Analysis)/Global Demand/Trend หลักการบูรณาการ (Integration) หรืออื่น ๆ โดยนำไปจัดทำ เป็นรูปโครงการพัฒนาท้องถิ่นที่เป็นรูปธรรม</p>	10	
		5	
	<p>2) การกำหนดและการวิเคราะห์กลยุทธ์สอดคล้องกับยุทธศาสตร์การพัฒนาท้องถิ่นนำไปสู่การจัดทำโครงการ กิจกรรม ภารกิจ ในการจัดทำ บริการ สาธารณะหรือกิจกรรมสาธารณะที่เป็นรูปธรรม</p>	5	

ประเด็นการพิจารณา	รายละเอียดหลักเกณฑ์	คะแนน เต็ม	คะแนนที่ได้
<p>5. โครงการพัฒนาตามแผนพัฒนาท้องถิ่น</p> <p>5.1 ความชัดเจนของชื่อโครงการ</p>	<p>ควรประกอบด้วยข้อมูลดังนี้</p> <p>1) “โครงการพัฒนา” หมายความว่าโครงการที่ดำเนินการจัดทำบริการสาธารณะและ กิจกรรมสาธารณะเพื่อให้การพัฒนาบรรลุตามวิสัยทัศน์ที่กำหนดไว้</p> <p>2) โครงการพัฒนาท้องถิ่นมีวัตถุประสงค์สนองต่อ ยุทธศาสตร์การพัฒนาขององค์กร ปกครองส่วนท้องถิ่นและดำเนินการ เพื่อให้การพัฒนาบรรลุตามวิสัยทัศน์ขององค์กร ปกครองส่วนท้องถิ่นที่กำหนดไว้ชื่อโครงการมีความชัดเจน มุ่งเน้นไปเรื่องใดเรื่องหนึ่งเป็นการเฉพาะ อ่านแล้วเข้าใจได้ว่าจะพัฒนาอะไร หรือสิ่ง ที่จะทำนั้นจะเกิดอะไรขึ้นใน อนาคต</p>	25	
<p>5.2 กำหนดวัตถุประสงค์ สอดคล้องกับโครงการ</p>	<p>การกำหนดวัตถุประสงค์ของโครงการต้องมีความ ชัดเจน (clear objective) ตอบสนองต่อโครงการพัฒนาท้องถิ่น โครงการต้องกำหนดวัตถุประสงค์ สอดคล้องกับความเป็นมา ของโครงการ สอดคล้องกับหลักการและเหตุผล วิธีการดำเนินงานต้อง สอดคล้องกับ วัตถุประสงค์ มีความเป็นไปได้ ชัดเจน มีลักษณะเฉพาะเจาะจง จะดำเนินการเพื่อ สนับสนุน/ส่งเสริม ฯลฯ</p>	5	
<p>5.3 เป้าหมาย (ผลผลิตของ โครงการ) มีความชัดเจนนำไปสู่ การตั้งงบประมาณได้ถูกต้อง</p>	<p>สภาพที่ยากให้เกิดขึ้นในอนาคตเป็นทิศทางที่ต้องไปให้ถึงเป้าหมายต้องชัดเจน สามารถระบุจำนวนเท่าใด กลุ่มเป้าหมายคือ ะไร มีผลต่ออย่างไร กลุ่มเป้าหมาย พื้นที่ ดำเนินงาน และระยะเวลาดำเนินงานลงรายละเอียดให้ชัดเจนว่าโครงการนี้ จะทำที่ไหน เริ่มต้นในช่วงเวลาใดและจบลงเมื่อใด ใครคือกลุ่มเป้าหมายของโครงการ หากกลุ่ม เป้าหมาย มีหลายกลุ่มก็ให้ ระบุว่ากลุ่มเป้าหมายหลัก กลุ่มเป้าหมายรองหรือกลุ่มเป้าหมาย เดียวกัน เป้าหมาย (ผลผลิตของโครงการ) จะนำไปสู่การ ประมาณการราคาในช่องของ “งบประมาณ”</p>	5	
<p>5.4 มีการประมาณการ ราคาถูกต้องตามหลัก วิธีการงบประมาณ</p>	<p>1) มีการประมาณราคาในโครงการพัฒนาท้องถิ่นเพื่อจัดทำบริการสาธารณะหรือกิจกรรมสาธารณะเพื่อประโยชน์ของ ประชาชนในท้องถิ่นตามหลักการพัฒนายั่งยืนมีการ ประมาณการราคาถูกต้องตามหลักวิธีการงบประมาณ การประมาณราคาสอดคล้องกับ โครงการ การจัดทำบริการสาธารณะหรือกิจกรรมสาธารณะหรือถูกต้องตามหลักวิชาการ ทางช่าง หลักของราคากลางตามพระราชบัญญัติการจัดซื้อจัดจ้างและการบริหารพัสดุ ภาครัฐ พ.ศ. 2560 มีความโปร่งใส ใน การกำหนดราคากลางและตรวจสอบได้ในเชิงประจักษ์ การประมาณการราคาที่เกิดจาก เป้าหมาย (ผลผลิตของ โครงการ)</p>	5	

ประเด็นการพิจารณา	รายละเอียดหลักเกณฑ์	คะแนน เต็ม	คะแนนที่ได้
5.4 มีการประมาณการราคาถูกต้องตามหลักวิธีการงบประมาณ (ต่อ)	2) งบประมาณโครงการพัฒนาจะต้องคำนึงถึงหลักสำคัญ 5 ประการในการจัดทำโครงการได้แก่ (1) ความประหยัด (Economy) (2) ความมีประสิทธิภาพ (Efficiency) (3) ความมีประสิทธิภาพ (Effectiveness) (4) ลดความเหลื่อมล้ำในการพัฒนาท้องถิ่นไปสู่ความยุติธรรม(Equity) และ (5) ความโปร่งใส (Transparency) ชัดเจนตรวจสอบได้ วัดได้ พิสูจน์ได้ว่าเป็นจริงในเวลานั้น		
5.5 มีการกำหนดตัวชี้วัด (KPI) และสอดคล้องกับวัตถุประสงค์ และผลที่คาดว่าจะได้รับ	มีการกำหนดตัวชี้วัดผลงาน (Key Performance Indicator: KPI) ที่ สามารถวัดได้(measurable) ใช้บอกประสิทธิผล (effectiveness) ใช้บอกประสิทธิภาพ (efficiency)ได้ เช่น การกำหนดความพึงพอใจ การกำหนดร้อยละ การกำหนดอันเกิด จากผลของวัตถุประสงค์ที่เกิดขึ้นที่ได้รับ (การคาดการณ์ คาดว่าจะได้รับ)ตัวชี้วัดที่แสดง ให้เห็นว่าดำเนินการให้เกิดผลสำเร็จอย่างไรหรือผลที่คาดว่าจะได้รับอย่างไร ไม่ใช้การกำหนด KPI เป็นครึ่งหนึ่ง/แห่งหนึ่ง/หนึ่งโครงการ/ความกว้าง/ความยาว ฯลฯ	5	
5.6 ผลที่คาดว่าจะได้รับสอดคล้อง กับโครงการและวัตถุประสงค์กำหนดไว้	ผลที่ได้รับเป็นสิ่งที่เกิดขึ้นได้จริงจากการดำเนินงานตามโครงการพัฒนา ซึ่งสอดคล้องกับวัตถุประสงค์ที่ตั้งไว้ การได้ผลหรือผลที่เกิดขึ้นจะต้องเท่ากับวัตถุประสงค์หรือมากกว่า วัตถุประสงค์ซึ่งการเขียนวัตถุประสงค์คร่าวๆถึง (1) มีความเป็นไปได้ และมีความ เฉพาะเจาะจง ในการดำเนินงานตามโครงการ (2) วัดและประเมินผลระดับของ ความสำเร็จได้ (3) ระบุสิ่งที่ต้องการดำเนินงานอย่างชัดเจนและเฉพาะเจาะจงมากที่สุด และสามารถปฏิบัติได้ (4) เป็นเหตุเป็นผล สอดคล้องกับความ เป็นจริง (5) ส่งผลต่อการ บ่งบอกเวลาได้	5	

ประเด็นการพิจารณา	รายละเอียดหลักเกณฑ์	คะแนน เต็ม	คะแนนที่ได้
<p>6. โครงการพัฒนาที่นำไปจัดทำงบประมาณรายจ่าย ประจำปี</p> <p>6.1 โครงการพัฒนาท้องถิ่นที่นำไปจัดทำงบประมาณรายจ่าย ประจำปีในภาพรวม</p>	<p>โครงการพัฒนาท้องถิ่นที่นำไปจัดทำงบประมาณรายจ่ายประจำปีในภาพรวม ประกอบด้วย โครงการ กิจกรรม ครัวเรือน งานต่าง ๆ ที่นำไปดำเนินการจัดทำบริการสาธารณะหรือ กิจกรรมสาธารณะ จำนวนไม่น้อยกว่าร้อยละ 20 ของงบประมาณรายจ่ายประจำปี ตาม ข้อบัญญัติ/เทศบัญญัติงบประมาณรายจ่ายประจำปีที่ตั้งไว้</p>	35	5
<p>6.2 โครงการพัฒนาท้องถิ่นที่นำไปจัดทำงบประมาณรายจ่าย แก้ไขปัญหาความ ยากจน</p>	<p>โครงการพัฒนาท้องถิ่นที่นำไปจัดทำงบประมาณรายจ่ายประจำปี ประกอบด้วยโครงการ กิจกรรม ครัวเรือน งานต่าง ๆ เพื่อแก้ไขปัญหาคความยากจนหรือการส่งเสริมอาชีพ ประชาชนในท้องถิ่น จำนวนไม่น้อยกว่าร้อยละ 2 ของงบประมาณรายจ่ายประจำปีตาม ข้อบัญญัติ/เทศบัญญัติงบประมาณรายจ่ายประจำปีที่ตั้งไว้</p>	5	
<p>6.3 โครงการเพื่อการพัฒนาท้องถิ่นที่นำไปจัดทำ งบประมาณรายจ่าย ดานการ บริหารจัดการอนุรักษ์ ทรัพยากรธรรมชาติสิ่งแวดล้อม</p>	<p>โครงการพัฒนาท้องถิ่นที่นำไปจัดทำงบประมาณรายจ่ายประจำปี ประกอบด้วยโครงการกิจกรรม ครัวเรือน งานต่าง ๆ เพื่อการบริหารจัดการอนุรักษ์ทรัพยากรธรรมชาติ สิ่งแวดล้อมหรือบำรุงรักษา ทรัพยากรธรรมชาติและสิ่งแวดล้อม จำนวนไม่น้อยกว่า ร้อยละ 2 ของงบประมาณ รายจ่ายประจำปีตามข้อบัญญัติ/เทศบัญญัติงบประมาณ รายจ่ายประจำปีที่ตั้งไว้</p>	5	
<p>6.4 โครงการเพื่อการพัฒนาท้องถิ่นที่นำไปจัดทำ งบประมาณรายจ่าย เกี่ยวกับสุขภาพ</p>	<p>โครงการพัฒนาท้องถิ่นที่นำไปจัดทำงบประมาณรายจ่ายประจำปี ประกอบด้วยโครงการ กิจกรรม ครัวเรือน งานต่าง ๆ ที่ดำเนินการเกี่ยวกับสุขภาพหรือการดำเนินการด้านการ สาธารณสุข จำนวนไม่น้อยกว่าร้อยละ 2 ของงบประมาณรายจ่ายประจำปีตามข้อบัญญัติ/ เทศบัญญัติงบประมาณรายจ่ายประจำปีที่ตั้งไว้</p>	5	
<p>6.5 โครงการเพื่อการพัฒนาท้องถิ่นที่นำไปจัดทำ งบประมาณรายจ่าย เกี่ยวกับ ด้านการศึกษา ศิลปะ ศาสนา วัฒนธรรมจารีตประเพณี และภูมิปัญญาท้องถิ่น</p>	<p>โครงการพัฒนาท้องถิ่นที่นำไปจัดทำงบประมาณรายจ่าย ประจำปี ประกอบด้วยโครงการกิจกรรม ครัวเรือน งานต่าง ๆ ที่ ดำเนินการด้านการศึกษา ศิลปะ ศาสนา วัฒนธรรม จารีตประเพณี และภูมิปัญญาท้องถิ่น จำนวนไม่น้อยกว่าร้อยละ 2 ของ งบประมาณรายจ่าย ประจำปีตามข้อบัญญัติ/ เทศบัญญัติงบประมาณรายจ่ายประจำปีที่ตั้งไว้</p>	5	

ประเด็นการพิจารณา	รายละเอียดหลักเกณฑ์	คะแนน เต็ม	คะแนนที่ได้
6.6 โครงการเพื่อการพัฒนา ท้องถิ่นที่นำไปจัดทำ งบประมาณรายจ่าย เกี่ยวกับด้านโครงสร้างพื้นฐาน	โครงการพัฒนาท้องถิ่นที่นำไปจัดทำงบประมาณรายจ่ายประจำปี ประกอบด้วยโครงการ กิจกรรม คุรุภัณฑ์วัสดุงานต่าง ๆ ที่ดำเนินการด้านโครงสร้างพื้นฐาน หรือการคมนาคม เช่น ก่อสร้าง ปรับปรุง ซ่อมแซมถนน ฯลฯ จำนวนไม่น้อยกว่าร้อยละ 2 ของงบประมาณรายจ่าย ประจำปีตามข้อบัญญัติ/ เทศบัญญัติงบประมาณรายจ่ายประจำปีที่ตั้งไว้	5	
6.7 โครงการพัฒนาท้องถิ่นที่นำไปจัดทำ งบประมาณรายจ่ายเกี่ยวกับการบริหารจัดการน้ำ	โครงการพัฒนาท้องถิ่นที่นำไปจัดทำงบประมาณรายจ่ายประจำปี ประกอบด้วยโครงการ กิจกรรม คุรุภัณฑ์ งานต่าง ๆ ที่ดำเนินการด้านการบริหารจัดการน้ำ เช่น ก่อสร้าง ปรับปรุงแหล่งน้ำ ขุด ตัดตั้ง หรือการบริหารจัดการน้ำรวมถึงน้ำประปา ฯลฯ จำนวนไม่น้อย กว่าร้อยละ 2 ของงบประมาณรายจ่ายประจำปีตามข้อบัญญัติ/เทศบัญญัติ งบประมาณรายจ่ายประจำปี ที่ตั้งไว้	5	
รวม	20 หลักเกณฑ์/ตัวชี้วัด	100	

แนวทางการดำเนินการอื่น ๆ สำหรับการติดตามและประเมินผลแผนพัฒนาท้องถิ่น

❖ หลักเกณฑ์การให้คะแนนที่คณะกรรมการติดตามและประเมินผลแผนพัฒนาท้องถิ่น ควรพิจารณาคือ

1) การติดตามและประเมินผลยุทธศาสตร์เพื่อความสอดคล้องแผนพัฒนาท้องถิ่น คะแนนเต็ม 100 คะแนน

-ข้อที่กำหนดให้คะแนนเต็ม 10 คะแนน ควรให้คะแนน 10-9-8-7-6

-ข้อที่กำหนดให้คะแนนเต็ม 5 คะแนน ควรให้คะแนน 5-4-3-2-1 หรือ 5.0-4.50-4.0-3.50-3.0

2) การติดตามและประเมินผลโครงการเพื่อความสอดคล้องแผนพัฒนาท้องถิ่น คะแนนเต็ม 100 คะแนน

-ข้อที่กำหนดให้คะแนนเต็ม 10 คะแนน ควรให้คะแนน 10-9-8-7-6

-ข้อที่กำหนดให้คะแนนเต็ม 5 คะแนน ควรให้คะแนน 5-4-3-2-1 หรือ 5.0-4.50-4.0-3.50-3.0

3) กำหนดหลักเกณฑ์การให้คะแนนที่คณะกรรมการติดตามและประเมินผลแผนพัฒนา

ท้องถิ่นกำหนดขึ้นเอง ทั้งนี้ ต้องให้สอดคล้องกับหลักเกณฑ์คะแนนที่ยึดโยงอย่างต่ำร้อยละ 80 ที่จะต้องได้มากกว่าและ น้อยกว่าด้วย/ต้องไม่กำหนดเมื่อผลรวมแล้วเกณฑ์ต่ำสุดคือ 80 คะแนน หรือ ร้อยละ 80 เกณฑ์ที่กำหนดไว้ต้องมีน้อยกว่า

80 คะแนน หรือมีน้อยกว่าร้อยละ 80

❖ คณะกรรมการติดตามและประเมินผลแผนพัฒนาท้องถิ่นจะต้องให้คะแนนการติดตามและ ประเมินผลยุทธศาสตร์และโครงการเพื่อความสอดคล้องแผนพัฒนาท้องถิ่น ขององค์กรปกครองส่วนท้องถิ่น จากคะแนน เต็ม 100 คะแนน เกณฑ์ที่ควรได้เพื่อให้เกิดความสอดคล้องและขับเคลื่อนการพัฒนาท้องถิ่นขององค์กรปกครองส่วน ท้องถิ่น ไม่ควรน้อยกว่าร้อยละ 80 (80 คะแนน) แต่ถ้าเมื่อประเมินผลเป็นคะแนนแล้ว ผลต่ำกว่าร้อยละ 80 ก็ต้องยืนยัน คะแนนตามที่แท้จริง

❖ เมื่อคณะกรรมการติดตามและประเมินผลแผนพัฒนาท้องถิ่นประชุมและดำเนินการให้คะแนนเสร็จสิ้นแล้วให้ จัดทำเป็นประกาศผลการให้คะแนนการติดตามและประเมินผลยุทธศาสตร์เพื่อความสอดคล้อง แผนพัฒนาท้องถิ่นและ ผลการให้คะแนนการติดตามและประเมินผลโครงการเพื่อความสอดคล้องแผนพัฒนาท้องถิ่นขององค์กร ปกครองส่วนท้องถิ่น เสนอให้ผู้บริหารท้องถิ่นลงนามประกาศ ให้บิดประกาศให้ประชาชนทราบโดยเปิดเผยไม่น้อยกว่า สามสิบวัน นับแต่วันที่ ผู้บริหารท้องถิ่นลงนาม พร้อมทั้งแจ้งสภาท้องถิ่น อำเภอ และจังหวัดทราบด้วย

❖ องค์กรปกครองส่วนท้องถิ่นส่งประกาศผลการให้คะแนนการติดตามและประเมินผลยุทธศาสตร์เพื่อความสอดคล้องแผนพัฒนาท้องถิ่นและผลการให้คะแนนการติดตามและประเมินผลโครงการเพื่อความสอดคล้องแผนพัฒนาท้องถิ่นขององค์กรปกครองส่วนท้องถิ่นให้หน่วยงานราชการ รัฐวิสาหกิจที่เกี่ยวข้องทราบด้วย รวมถึงแจ้งให้ คณะกรรมการสนับสนุนการจัดทำแผนพัฒนาท้องถิ่น คณะกรรมการพัฒนาท้องถิ่น คณะกรรมการติดตามและ ประเมินผล แผนพัฒนาท้องถิ่น สำนัก/กอง/ฝ่ายต่าง ๆ ของตนเองได้ทราบด้วยและลงเว็บไซต์หลักขององค์กรปกครอง ส่วนท้องถิ่นตามหลักการบริหารกิจการบ้านเมืองที่ดี

(3) สรุปผลการพัฒนาท้องถิ่นในภาพรวม

3.1 การวัดผลในเชิงปริมาณและเชิงคุณภาพ

(1) การวัดผลในเชิงปริมาณ เครื่องมือที่ใช้ในการติดตามและประเมินผลสิ่งที่จะทำการติดตามและประเมินผลมีประสิทธิภาพก็คือ

เครื่องมือที่ใช้ในการดำเนินการติดตามประเมินผลตามที่กล่าวไปแล้วในระเบียบวิธีการติดตามและประเมินผล คณะกรรมการได้พิจารณาเครื่องมือ ที่ใช้ในการติดตามและประเมินผลแผนพัฒนาของเทศบาลตำบลเพ็ญ ดังนี้

(1) แบบตัวบ่งชี้ในการปฏิบัติงาน ตามหนังสือกระทรวงมหาดไทย ด่วนที่สุด ที่ มท 0810.2/ว 0600 ลง วันที่ 29 มกราคม 2559 เรื่อง แนวทางและหลักเกณฑ์การจัดทำและประสานแผนพัฒนา ท้องถิ่นขององค์กรปกครองส่วน ท้องถิ่น หนังสือด่วนที่สุด ที่ มท 0810.3/ว5797 ลงวันที่ 10 ตุลาคม 2559 เรื่อง ชักซ้อมแนวทางการจัดทำและประสานแผนพัฒนาท้องถิ่นสปี (พ.ศ.2561-2564) ขององค์กรปกครองส่วนท้องถิ่น ตามระเบียบกระทรวงมหาดไทยว่าด้วยการ จัดทำแผนพัฒนาขององค์กรปกครองส่วนท้องถิ่น (ฉบับที่ 2) พ.ศ.2559

(2) แบบอื่นๆ : ตามคู่มือกรรมการปกครองส่วนท้องถิ่น ดังนี้

แบบที่ 1 แบบการกำกับการจัดทำแผนยุทธศาสตร์ขององค์กรปกครองส่วนท้องถิ่น

แบบที่ 2 แบบติดตามผลการดำเนินงานขององค์กรปกครองส่วนท้องถิ่น

แบบที่ 3/1 แบบประเมินผลการดำเนินงานตามแผนยุทธศาสตร์

(3) ข้อมูลในระบบ e-plan (www.dla.go.th)

http://www.dla.go.th/work/e_book/eb3/3k/3k7.pdf

(2) การประเมินผลในเชิงคุณภาพ

เครื่องมือที่ใช้ คือแบบสำรวจความพึงพอใจ ในการวัดผลเชิงคุณภาพโดยภาพรวม โดยได้มีการประเมิน ความพึงพอใจ ซึ่งการประเมินความพึงพอใจทำให้ทราบถึง ผลเชิงคุณภาพในการ ดำเนินงานของเทศบาลตำบลเพ็ญใน ภาพรวม โดยเครื่องมือที่ใช้ในการประเมินความพึงพอใจ มีดังนี้

แบบที่ 3/2 แบบประเมินความพึงพอใจต่อผลการดำเนินงานของเทศบาลตำบลเพ็ญในภาพรวม

แบบที่ 3/3 แบบประเมินความพึงพอใจต่อผลการดำเนินงานของเทศบาลตำบลเพ็ญในแต่ละยุทธศาสตร์ แบบที่ 3/4 แบบประเมินความพึงพอใจของผู้รับบริการ ในงานบริการของเทศบาลตำบลเพ็ญ ให้

หน่วยงานภายนอกดำเนินการ)

อ้างอิงข้อมูลจาก ข้อมูลในระบบ e-plan (www.dla.go.th) http://www.dla.go.th/work/e_book/eb3/3k/3k7.pdf (หน้าที่ 70 – 84)

(4) การติดตามประเมินผลรายโครงการ กำหนดให้ผู้รับผิดชอบโครงการเป็นผู้รับผิดชอบดำเนินการ ติดตามโครงการโดยผู้รับผิดชอบโครงการอาจ มอบหมายให้บุคคล หรือ คณะกรรมการ หรือ คณะทำงาน กำหนดแบบ และวิธีการติดตามและประเมินได้ ตามความเหมาะสม และสรุปปัญหา-อุปสรรค ข้อเสนอแนะหรือแสดงความคิดเห็น

ตารางการกำหนดช่วงเวลาในการติดตามและประเมินผลโครงการ

ลำดับ	กรอบการดำเนินงาน	วัน/เดือน/ปี
1	ประชุมเพื่อกำหนดกรอบแนวทาง และวิธีการติดตามและประเมินผล แผนพัฒนาท้องถิ่น โดยการกำหนดกรอบ แนวทางวิธีการและช่วงเวลาให้ เหมาะสมกับเทศบาลตำบลเพ็ญ	- ธันวาคม - มกราคม - กุมภาพันธ์
2	ดำเนินการติดตามและประเมินผลแผนพัฒนาท้องถิ่น ตามกรอบแนวทางวิธีการและเวลาที่กำหนด โดยสามารถติดตาม และประเมินผลได้ตลอดระยะเวลา	ทุกไตรมาส
3	รายงานผลและเสนอความเห็นซึ่งได้จากการติดตามและประเมินผล แผนพัฒนาท้องถิ่น ต่อนายกเทศมนตรี ตำบลเพ็ญ เพื่อดำเนินการต่อไป และ หรือประกาศผลการติดตามและประเมินผลฯ	พฤศจิกายน - ธันวาคม
4	ประกาศผลจากการติดตามและประเมินผลแผนพัฒนาท้องถิ่น (พ.ศ.2566-2570) ประจำปีงบประมาณ พ.ศ.2566-2570	ภายในเดือนธันวาคม

ลำดับ	กรอบการดำเนินงาน	วัน/เดือน/ปี
	ดำเนินการให้เสร็จสิ้นทุกระบวนการ ทุกขั้นตอนของการรายงานผลการติดตามและประเมินผลแผนพัฒนาท้องถิ่นของเทศบาลตำบลเพ็ญ ประจำปี งบประมาณ	ภายในเดือนธันวาคม หรือภายในเดือน กุมภาพันธ์
5	แจ้งรายงานผลการติดตามและประเมินผลแผนพัฒนาท้องถิ่นของเทศบาลตำบลเพ็ญ ประจำปีงบประมาณ ให้หน่วยงานที่เกี่ยวข้องหรือดำเนินการตาม พระราชบัญญัติข้อมูลข่าวสารของราชการ พ.ศ.2540 รวมทั้ง แจ้ง สำนัก กอง ฝ่ายต่างๆ ในเทศบาลตำบลเพ็ญ เพื่อทราบและดำเนินการตามความ เหมาะสมต่อไป	ภายในเดือนธันวาคม หรือภายในเดือน กุมภาพันธ์

(4) ข้อเสนอแนะในการจัดทำแผนพัฒนาท้องถิ่นในอนาคต

4.1 ผลกระทบนำไปสู่นาคต

- 1) การเสนอโครงการบรรจุในแผนพัฒนาท้องถิ่น จะต้องสำรวจรายละเอียดความเป็นไปได้ให้มี ความแน่นอนสามารถนำไปปฏิบัติได้จริง
- 2) การนำโครงการมาบรรจุไว้ในแผนพัฒนาท้องถิ่น ควรมีการจัดลำดับความเดือดร้อน ความจำเป็นของโครงการ (กรณีโครงการด้านโครงสร้างพื้นฐาน) ในส่วนของโครงการที่มีลักษณะที่เทศบาล ดำเนินการเป็นประจำทุกปี ควรมีการพัฒนาเพิ่มทักษะ ประสบการณ์ของผู้เข้าร่วมโครงการ/กิจกรรม ให้เกิดประโยชน์และมีความยั่งยืนมากยิ่งขึ้น เช่น โครงการฝึกอบรมอาชีพ ,ฝึกอบรมให้ความรู้ในเรื่อง สังคมและการพัฒนาคุณภาพชีวิต
- 3) โครงการ/กิจกรรม เกี่ยวกับงานประเพณี ศิลปวัฒนธรรม ที่เป็นอัตลักษณ์ของท้องถิ่นควรมี การส่งเสริม และพัฒนาให้เป็นที่ยอมรับแก่ท้องถิ่นอื่น เพื่อสนับสนุนการท่องเที่ยวของอำเภอเพ็ญ
- 4) โครงการ/กิจกรรม ใดที่บรรจุไว้ในแผนพัฒนาท้องถิ่นที่ไม่เคยนำมาปฏิบัติได้จริง ควรพิจารณายกเลิกโครงการเพื่อลดความซ้ำซ้อนและลดจำนวนโครงการที่เพิ่มขึ้นโดยไม่จำเป็น ซึ่งส่งผล กระทบต่อการประเมินผลความสำเร็จของการบรรลุเป้าหมายในแต่ละปีงบประมาณ
- 5) บุคลากรส่วนราชการของหน่วยงานต้องมีความรู้ ความเข้าใจ ในการจัดทำแผนพัฒนาท้องถิ่นและปฏิบัติตามแผนพัฒนาท้องถิ่นโดยเคร่งครัด
- 6) ควรให้ความสำคัญในการดำเนินการติดตามและประเมินผลแผนพัฒนาท้องถิ่น
- 7) ควรเพิ่มงบประมาณ ด้านการพัฒนาเศรษฐกิจ การท่องเที่ยว กีฬาและนันทนาการ และด้านทรัพยากรธรรมชาติและสิ่งแวดล้อม ให้มากขึ้น
- 8) โครงการ/กิจกรรม ควรมีการประเมินผลโครงการ ก่อนดำเนินการ และหลังดำเนินการ

4.2 ข้อสังเกต ข้อเสนอแนะ ผลจากการพัฒนา

- 1) ความชัดเจนในการระบุปัญหาและความจำเป็นในการพัฒนา
- 2) ความชัดเจนในการระบุความต้องการของประชาชนในพื้นที่
- 3) การนำองค์ความรู้ที่จำเป็นมาใช้ในการพัฒนา
- 4) ความชัดเจนในการระบุความคาดหวังของผู้มีส่วนได้ส่วนเสีย
- 5) การนำข้อมูลพื้นฐานมาใช้ในการวางแผน
- 6) การวิเคราะห์สถานการณ์
- 7) การวิเคราะห์สภาพแวดล้อมภายนอกและขีดสมรรถนะภายในตำบล(SWOT Analysis)
- 8) การเปิดโอกาสให้ภาคส่วนต่างๆ เข้ามามีส่วนร่วมในการจัดทำแผนพัฒนาท้องถิ่น
- 9) การนำเครื่องมือทางการบริหารมาใช้ในการจัดทำแผนพัฒนาท้องถิ่น
- 10) มาตรฐานในการจัดทำแผนพัฒนาท้องถิ่น
- 11) การรับฟังความคิดเห็น
- 12) ความสัมพันธ์เชื่อมโยง
- 13) ความครอบคลุมภาระงานที่ต้องดำเนินการเพื่อก้าวไปสู่ความสำเร็จตามวิสัยทัศน์ที่กำหนด
- 14) ระดับของพลังขับเคลื่อนไปสู่ความสำเร็จตามวิสัยทัศน์ที่กำหนด
- 15) ความถูกต้องตามหลักวิชาการด้านการวางแผนพัฒนาท้องถิ่น



ส่วนที่ 1

สภาพทั่วไปและข้อมูลพื้นฐาน

ประวัติอำเภอเพ็ญ

อำเภอเพ็ญยุคแรกมีตำนานเล่าขานต่อกันมาว่าประมาณปี พ.ศ.1600 - 1700 พระยาศรีสุทโธ ได้อพยพราษฎรหลบภัยจากการรุกราน ของชาวข่าและขอม ซึ่งมีอำนาจในขณะนั้นมาสมทบกับขุนวรบุตร (เมืองหนองหาน) ขุนราชปากดี (เมืองหนองคาย) และพระยาคำสิงห์ (เมืองสกลนคร) มาตั้งเมืองขึ้นบริเวณลุ่มน้ำสวย พระยาศรีสุทโธและ พระนางจันทรมามีพระราชธิดาคู่หนึ่ง ทรงสิริโฉมงดงาม ชื่อ พระนางเพ็ง หรือเพ็ญ เป็นที่หมายปองของเจ้าเมืองหนองหาน เจ้าเมืองหนองบัวลำภู และเจ้าเมืองบางหนองคาย ถึงขั้นยกกองทัพและส่งทูตมาขอสร้าง ความวิตกกังวลให้กับพระ ยาศรีสุทโธ และ พระนางเพ็ญว่า จะทำให้เกิดการรบแย่งชิงตัวพระนางเพ็ญให้เกิด การล้มตายเกิดขึ้น จึงขอเวลา 3 เดือน จากเจ้าเมืองต่างๆ ให้พระนางเพ็ญตัดสินใจพระนางเพ็ญคิดว่าหากตกลงเลือกเจ้าเมืองใดเจ้าเมืองที่เหลือไม่ยอมสงครามย่อมเกิดขึ้น จึงกราบทูลให้พระยาศรีสุทโธสร้างเจดีย์ภายในกลวงและพระนางเพ็ญตัดสินใจเข้าบำเพ็ญภาวนาภายในเจดีย์ โดยให้ช่างโบกปูนปิดทับเมื่อเจ้าเมืองทั้งสาม ทราบข่าวการ สิ้นพระชนม์ของพระนางเพ็ญ จึงพากันยกทัพกลับและเพื่อเป็นอนุสรณ์ชาวเมืองจึงตั้งชื่อเมืองว่า "เมืองเพ็ญ" ปัจจุบันมีธาตุ(เจดีย์)พระนางเพ็ญอยู่ที่วัดเกาะแก้วริมลำน้ำ เพ็ญในเขตเทศบาลตำบลเพ็ญ

อำเภอเพ็ญยุคปัจจุบัน เมืองเพ็ญได้ยกฐานะเป็นอำเภอเมื่อปี พ.ศ. 2450 มีพระยาอนุชาติวิมุติคุณเป็น นายอำเภอคนแรก ตั้งแต่ ปี 2450 - 2456 และตั้งแต่ ปี 2456 ถึง 10 ธันวาคม 2544 มีผู้ดำรงตำแหน่งนายอำเภอเพ็ญ รวม 45 คน ว่าที่ ร.ต.รักษัย เลิศสุบิน ดำรงตำแหน่ง นายอำเภอเพ็ญ คนที่ 46 ตั้งแต่ 4 กุมภาพันธ์ 2565 จนถึงปัจจุบัน

1. ด้านกายภาพ

เทศบาลตำบลเพ็ญ อำเภอเพ็ญ จังหวัดอุดรธานี ได้รับการยกฐานะจากสุขาภิบาลเป็นเทศบาล ตาม พระราชบัญญัติเปลี่ยนแปลงฐานะ ของสุขาภิบาลเป็นเทศบาล พ.ศ.2542 เมื่อวันที่ 25 พฤษภาคม 2542 ประกาศในราชกิจจานุเบกษา เล่มที่ 116 ตอนที่9ก ลงวันที่ 24 กุมภาพันธ์ 2542 ซึ่งสุขาภิบาล เดิมได้รับการจัดตั้งตามประกาศกระทรวงมหาดไทยลงวันที่14พฤษภาคม2499และประกาศราชกิจจานุเบกษาเล่มที่ 37 ตอนที่ 45 ลงวันที่ 30 พฤษภาคม 2499

1.1 ที่ตั้งของเทศบาลตำบลเพ็ญ

สำนักงานเทศบาลตำบลเพ็ญตั้งอยู่บ้านเลขที่ 555 หมู่ที่ 11 บ้านสันป่าตอง ถนนเพ็ญ-สุเม็ล้า ตำบลเพ็ญ อำเภอเพ็ญ จังหวัดอุดรธานี อยู่ห่างจากศาลา กลางจังหวัดอุดรธานีไปทางทิศตะวันตกเฉียงเหนือเป็นระยะทาง 43 กิโลเมตร

อาณาเขต เทศบาลตำบลเพ็ญ มีอาณาเขตดังนี้

ทิศเหนือ	ตั้งแต่หลักเขตที่ 1 ซึ่งตั้งอยู่ตรงจุดที่ห่างจากทิศตะวันตกของถนนไปอำเภอสร้างคอมไปทาง ทิศตะวันตก 250 เมตรและจากหลัก เขตที่ 1 เป็นเส้นตั้งฉากกับถนนไปอำเภอสร้างคอมไปทางทิศตะวันออก 75 เมตร ซึ่งเป็นหลักเขตที่ 2
ทิศตะวันออก	จากหลักเขตที่ 2 เป็นเส้นตรงไปทางทิศตะวันออกเฉียงใต้ถึงปากเหนือของทางไปตำบลบ้าน เหล่า ตรงที่บรรจบฝั่งตะวันออกของ ลำน้ำเพ็ญ ซึ่งเป็นหลักเขตที่ 3 จากหลักเขตที่ 3 เป็นเส้นตั้งฉากกับถนน ไปตำบลบ้านเหล่าไปทางทิศใต้ ถึงจุดซึ่งอยู่ห่างจากทิศ ใต้ของถนนไปตำบลสุเม็ล้าไปทางทิศใต้ 200 เมตร ซึ่งเป็นหลักเขตที่ 4
ทิศใต้	จากหลักเขตที่ 4 เป็นเส้นขนานกับถนนไปตำบลสุเม็ล้าและทางหลวงสายอุดรธานี- เพ็ญ ไป ทางทิศตะวันตกของห้วยน้ำเที่ยงซึ่ง เป็นหลักเขตที่ 5

ทิศตะวันตก จากหลักเขตที่ 5 เลียบตามแนวฝั่งตะวันออกของห้วยน้ำเที่ยงไปทางทิศเหนือถึงจุดซึ่งอยู่ห่าง จากทิศเหนือของทางหลวงสาย อุดรธานี - เพ็ญ ไปทางทิศเหนือ 200 เมตร ซึ่งเป็นหลักเขตที่ 6 จากหลักเขตที่ 6 เป็นเส้นขนานกับทิศเหนือของทางหลวงสาย อุดรธานี - เพ็ญ ไปทางทิศ ตะวันออกถึงจุดที่อยู่ห่างจากทิศตะวันตกของถนนไปอำเภอสร้างคอมทางทิศตะวันตก 300 เมตร ซึ่งเป็นหลักเขตที่ 7 จากหลักเขตที่ 7 เป็นเส้นตรง ไปบรรจบกับหลักเขตที่ 1

<https://123phenpit.wordpress.com> ข้อมูลอ้างอิง

ที่ตั้งอำเภอเพ็ญตั้งอยู่ทางทิศเหนือของจังหวัดอุดรธานีห่างจากตัวจังหวัดอุดรธานีประมาณ 43 กิโลเมตร มีพื้นที่ประมาณ 908 ตารางกิโลเมตร มีอาณาเขต ติดต่อกับอำเภอต่าง ๆ ดังนี้

ทิศเหนือ ติดต่อกับอำเภอเมืองหนองคาย, อำเภอโพนพิสัย จังหวัดหนองคาย และอำเภอสร้างคอม จังหวัดอุดรธานี

ทิศตะวันออก ติดต่อกับอำเภอบ้านดุง, อำเภอพิบูลย์รักษ์ จังหวัดอุดรธานี

ทิศใต้ ติดต่อกับอำเภอพิบูลย์รักษ์, อำเภอเมืองอุดรธานี จังหวัดอุดรธานี

ทิศตะวันตก ติดต่อกับอำเภอบ้านผือ จังหวัดอุดรธานี, อำเภอสระใคร และอำเภอเมืองหนองคาย จังหวัดหนองคาย

1.2 ที่ตั้งของหมู่บ้านหรือชุมชนหรือตำบล

ที่ตั้งของหมู่บ้านในเขตเทศบาลตำบลเพ็ญ ตำบลเพ็ญ ประกอบด้วย

หมู่ที่ 1 บ้านเพ็ญ

หมู่ที่ 7 บ้านเกาะแก้ว

หมู่ที่ 8 บ้านเหล่าสูง

หมู่ที่ 11 บ้านสันป่าตอง

หมู่ที่ 15 บ้านศรีสว่างวงศ์

สำนักงานเทศบาลตำบลเพ็ญ

(ปัจจุบันเป็นเทศบาล ณ วันที่ 25 พฤษภาคม พ.ศ. 2542) ตั้งอยู่ที่ หมู่ 11 บ้านสันป่าตอง ตำบลเพ็ญ อำเภอเพ็ญ จังหวัดอุดรธานี

(ตั้งอยู่สี่แยกอำเภอเพ็ญ : เขตเทศบาลตำบลเพ็ญ)

- โทรศัพท์ 042-279142 - 3

- โทรสาร 042-278180

เขตการปกครอง เทศบาลตำบลเพ็ญ มีพื้นที่เฉพาะในเขตตำบลเพ็ญเพียงตำบลเดียวมีหมู่บ้าน/ชุมชน ใน เขตปกครอง 5 หมู่บ้าน/ชุมชน คือ บ้านเพ็ญ หมู่ที่ 1 , บ้านเกาะแก้ว หมู่ที่ 7 , บ้านเหล่าสูง หมู่ที่ 8 , บ้านสันป่าตอง หมู่ที่ 11 และ บ้านศรีสว่างวงศ์ หมู่ที่ 15 รวมพื้นที่ 1.48 ตารางกิโลเมตร

แผนที่แสดงอาณาเขตเทศบาลตำบลเพ็ญ

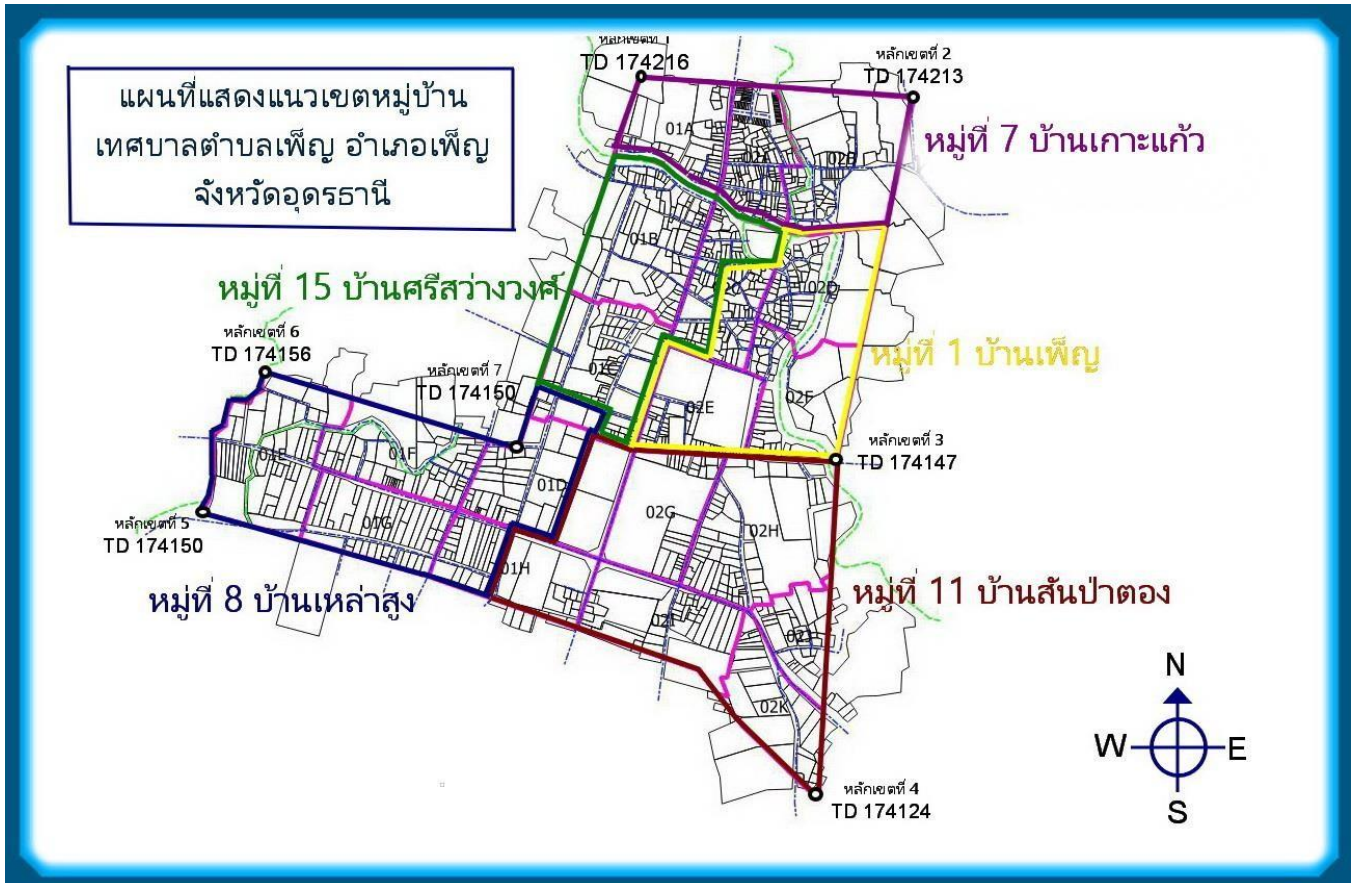

1.2 ลักษณะภูมิประเทศ

สภาพภูมิประเทศของอำเภอเพ็ญ จังหวัดอุดรธานี โดยทั่วไปของจังหวัดอุดรธานี มีลักษณะคล้ายฝืนเลื้อย ตัวใหญ่กระเพื่อมปกิบนลักษณะภูมิประเทศทั่วไปประกอบไปด้วยภูเขาที่สูง ที่ราบลุ่ม และพื้นที่ลูกคลื่นลอนตื้น สำหรับอำเภอเพ็ญ คือ เป็นบริเวณพื้นที่ลูกคลื่นทางตะวันออกเฉียงเหนือและทิศตะวันออก สภาพภูมิประเทศส่วนใหญ่เป็นพื้นที่ลูกคลื่นลอนตื้นมีที่ดอนสลับที่นาบางส่วนเป็นเนินเขาเตี้ยๆ มีความสูงระดับน้ำทะเลปานกลางเฉลี่ยน้อยกว่า 200 เมตร สภาพภูมิประเทศนี้ครอบคลุมพื้นที่ อำเภอเพ็ญ นอกจากนี้ยังมีพื้นที่ราบลุ่มโดยมีแม่น้ำไหลผ่านคือ ลำน้ำเพ็ญ อ้างอิง จาก <https://supanet13.wordpress.com/about/>

สภาพภูมิประเทศส่วนใหญ่เป็นพื้นที่ลูกคลื่นลอนลาดเล็กน้อยสลับกับพื้นที่ราบลุ่ม ความลาดชันของพื้นที่ส่วนใหญ่อยู่ระหว่าง 0 – 5 เปอร์เซ็นต์ มีห้วยน้ำสวย และลำน้ำสาขา เช่น ห้วยข้ามบ่อม ห้วยวังบก ห้วยดิว ห้วยวังแคน ห้วยน้ำชัน ห้วยน้ำเที่ยงห้วยลำน้ำเพ็ญ ห้วยใหญ่ ห้วยวังผ้ายาย ห้วยคอม เป็นระบบทางน้ำหลักโดยมีทิศทางการลาดของพื้นที่จากทางด้านทิศใต้ค่อนไปทางด้านทิศตะวันตกเฉียงเหนือของตำบลและมีความสูงของพื้นที่ส่วนใหญ่อยู่ระหว่าง 170 – 200 เมตร เหนือระดับน้ำทะเลปานกลาง และมีจุดสูงสุดบริเวณทิศตะวันออกเฉียงเหนือของตำบลซึ่งมีความสูง 204 เมตร (ข้อมูลอ้างอิงจากสำนักงานเกษตรอำเภอเพ็ญ) <http://phen.udonthani.doae.go.th/>

1.3 ลักษณะภูมิอากาศ

เทศบาลตำบลเพ็ญ ตั้งอยู่ในเขตละติจูดต่ำได้รับอิทธิพลของลมมรสุมทุกฤดูกาล โดยในช่วงระหว่างเดือนพฤศจิกายนถึงเดือนกุมภาพันธ์ จะได้รับอิทธิพลจากลมมรสุมตะวันออกเฉียงเหนือ ทำให้อากาศหนาวและแห้งแล้ง ส่วนตั้งแต่เดือนมิถุนายน ถึง เดือนกันยายน จะได้รับอิทธิพลจาก ลมมรสุมตะวันตกเฉียงใต้ สภาพภูมิอากาศโดยทั่วไป จึงแบ่งออกได้เป็น 3 ฤดูกาล ดังนี้

ฤดูฝน

เริ่มต้นประมาณกลางเดือนพฤษภาคมถึงกลางเดือนตุลาคมปริมาณน้ำฝนเฉลี่ย ตลอดปี ประมาณ 1,800 มิลลิเมตร เป็นช่วงที่มรสุมตะวันตกเฉียงใต้พัดเอาความชื้นจากทะเลและมหาสมุทรมาปกคลุมประเทศไทย ประกอบกับในช่วงดังกล่าวร่องความกดอากาศต่ำที่พาดอยู่บริเวณภาคใต้ของประเทศไทยจะเลื่อนขึ้นมาพาดผ่านบริเวณ ภาคเหนือและภาคตะวันออกเฉียงเหนือของประเทศไทย ทำให้อากาศเริ่มชุ่มชื้นและมีฝนตกชุกตั้งแต่ประมาณกลางเดือน พฤษภาคมเป็นต้นไป โดยเฉพาะเดือน สิงหาคมเป็นเดือน ที่มีฝนตกชุกหนาแน่นมากที่สุดในรอบปี แต่อย่างไรก็ตาม นอกจากปัจจัยดังกล่าวที่ให้มีฝนตกชุกแล้วยังขึ้นกับอิทธิพลของพายุหมุนเขตร้อนที่เคลื่อนตัวเข้าใกล้หรือเข้าสู่ประเทศ ไทยในช่วงดังกล่าวด้วย

จากสถิติน้ำฝนที่วัดโดยสถานีอุตุนิยมวิทยาจังหวัดอุดรธานี ฝนเฉลี่ยตลอดทั้งปีอยู่ระหว่าง 1,000- 1,600 มิลลิเมตร ซึ่งเป็นพื้นที่ทางตอนเหนือของจังหวัดเป็นบริเวณที่มีฝนตกชุกมากกว่าบริเวณอื่นๆ โดยมีปริมาณฝนเฉลี่ยมากกว่า 1,500 มิลลิเมตร ส่วนตอนใต้ของจังหวัดตั้งแต่บริเวณอำเภอกุมภวาปีและอำเภอไชยวานลงไปเป็นปริมาณ ที่มีฝนน้อยปริมาณเฉลี่ยน้อยกว่า 1,200 มิลลิเมตร สำหรับปริมาณฝนเฉลี่ยตลอดทั้งปีของจังหวัดอุดรธานี 1,418.4 มิลลิเมตร และมีจำนวนวันที่ฝนตก 126 วัน โดยเดือนสิงหาคมเป็นเดือนที่มีฝนตกชุกมากที่สุดในรอบปี(ข้อมูลอ้างอิงจากสำนักงานเกษตรอำเภอเพ็ญ) <http://phen.udonthani.doe.go.th/>

ฤดูหนาว

เริ่มต้นประมาณกลางเดือนตุลาคมถึงประมาณกลางเดือนกุมภาพันธ์ อุณหภูมิต่ำสุดเฉลี่ย ตลอดทั้งปี ประมาณ 18 องศาเซลเซียส ซึ่งเป็นช่วงที่มรสุมตะวันออกเฉียงเหนือพัดปกคลุมประเทศไทย อากาศโดยทั่วไปจะหนาว เย็นและแห้ง โดยมีอากาศหนาวจัดในบางวันและเดือนที่มีอากาศหนาวมากที่สุดจะอยู่ในช่วงเดือนธันวาคมถึงมกราคม แต่ ทั้งนี้ขึ้นอยู่กับอิทธิพลของบริเวณความกดอากาศสูงจากประเทศจีนที่แผ่ลงปกคลุมประเทศไทยในช่วงดังกล่าวด้วย

ฤดูร้อน

เริ่มต้นประมาณกลางเดือนกุมภาพันธ์ถึงกลางเดือนพฤษภาคมอุณหภูมิสูงสุดเฉลี่ยตลอดปีประมาณ 37-40 องศาเซลเซียสซึ่งเป็นช่วงว่างของฤดูมรสุม โดยมีลมที่พัดและลมตะวันออกเฉียงใต้พัดปกคลุม ส่งผลให้มี อากาศร้อนอบอ้าวโดยทั่วไป โดยเฉพาะในช่วงเดือนมีนาคมและเมษายนจะเป็นเดือนที่มีอากาศร้อนอบอ้าวที่สุดของปี (ข้อมูลอ้างอิงจากสำนักงานเกษตรอำเภอเพ็ญ) <http://phen.udonthani.doe.go.th/>

1.4 ลักษณะของดิน

ลักษณะดินโดยทั่วไปเป็นดินร่วนปนทราย สามารถแบ่งกลุ่มชุดดิน ออกเป็น 4 กลุ่ม ดังนี้

1.กลุ่มชุดดินที่ 16:RN(16)

กลุ่มดินทรายแฉะลึกมากที่เกิดจากการทับถมของตะกอนลำนํ้า สภาพพื้นที่ค่อนข้างราบเรียบเป็นที่ลุ่ม หรือน้ำขัง การระบายน้ำเลว ปฏิกริยาดินเป็นกรดจัด หรือเป็นกรดน้อย ความอุดมสมบูรณ์ต่ำ เนื่องจากเนื้อดินเป็นทราย แฉะทำให้หน้าดินแน่นทึบ ความสามารถในการอุ้มน้ำต่ำ ทำให้พืชเสี่ยงต่อการขาดน้ำ

2.กลุ่มดินชุดที่ 17:RN(17) กลุ่มดินร่วนละเอียดปนทรายลึกมากที่เกิดจากการทับถมของตะกอนลำนํ้า สภาพพื้นที่ค่อนข้างราบเรียบเป็นที่ลุ่มหรือน้ำขัง

การระบายน้ำค่อนข้างเลวถึงดีปานกลาง ปฏิกริยาดินเป็นกรดจัดหรือเป็นกรดเล็กน้อย ความ อุดมสมบูรณ์ต่ำ มีศักยภาพเหมาะสมจะใช้ในการทำนามากกว่าการปลูกพืชไร่ พืชผัก และไม้ผล ในช่วงฤดูฝนแต่สามารถ ปลูกพืชไร่ หรือพืชผักที่มีอายุสั้นได้ในช่วงฤดูแล้ง ถ้ามีแหล่งน้ำธรรมชาติ หรือมีชลประทานเข้าถึง

3.กลุ่มชุดดินที่ 25 :Pn(25) Pp(25hiB)

กลุ่มดินต้น เกิดจากตะกอนลำน้ำที่พัดพามาที่บดอยู่บนชั้นหินหรือชั้นหินลูกรัง สภาพพื้นที่ค่อนข้างราบเรียบ การระบายน้ำเลวถึงค่อนข้างเลว ปฏิกริยาดินเป็นกรดจัดถึงกรดแก่ความอุดมสมบูรณ์ต่ำ มักมีน้ำท่วมขังในฤดูฝนจึงมีศักยภาพเหมาะที่จะใช้ทำนา ส่วนฤดูแล้งสามารถปลูกพืชไร่ที่มีระบบรากสั้น รวมถึงพืชผักบางชนิดได้ สำหรับการปลูกไม้ผล และพืชไร่ พืชเศรษฐกิจไม่เหมาะสม เนื่องจากมีศักยภาพทางการเกษตรต่ำมีปัญหาเรื่องดินต้นมีชั้นกรวด ลูกรังปะปนในเนื้อดินแล้วยังมีปัญหาในการเขตรกรรมการจะเพิ่มศักยภาพของดินกลุ่มนี้ทำให้ลำบากและต้องลงทุนสูงการเปลี่ยนสภาพการใช้ประโยชน์ที่ดินอาจพัฒนาเป็นทุ่งหญ้าเลี้ยงสัตว์หรือปลูกป่าไม้โตเร็วได้

4.กลุ่มชุดดินที่ 49 : (Pp(49B) กลุ่มดินต้นถึงลึกปานกลางถึงลูกรังหรือชั้นเชื่อมแข็งของเหล็กที่บดอยู่บนชั้นดินเหนียว เกิดจากการทับถมของตะกอนลำน้ำเก่า เป็นดินพื้นที่ค่อนข้างราบเรียบถึงลูกคลื่นลอนชัน การระบายน้ำดีปานกลางถึง ค่อนข้างเลว ปฏิกริยาดินเป็นกลางถึงเป็นกรดจัด ความอุดมสมบูรณ์ต่ำ มีศักยภาพไม่ค่อยเหมาะสมที่จะปลูกพืช โดยทั่วไป เนื่องจากเป็นดินและมีหินลูกรังปะปนแต่มีศักยภาพพอที่จะใช้ปลูกหญ้าเลี้ยงสัตว์และปลูกไม้โตเร็วบางชนิดได้ (ข้อมูลอ้างอิงจากสำนักงานเกษตรอำเภอเพ็ญ) <http://phen.udonthani.doae.go.th/>

1.5 ลักษณะของแหล่งน้ำ

มีแหล่งน้ำที่ใช้สำหรับ อุปโภค-บริโภค จำนวน 2 แห่ง ดังนี้

ลำห้วย	1	แห่ง
ฝายน้ำล้น	1	แห่ง
อื่นๆ (ระบุ)	-	แห่ง

1.6 ลักษณะของไม้และป่าไม้

ในเขตเทศบาลไม่มีป่าไม้แต่มีต้นไม้ที่ชาวบ้านปลูกลักษณะของไม้เป็นไม้ยืนต้นผลัดใบทรัพยากรป่าไม้จากข้อมูลแผนที่เขตป่าไม้การของกรมพัฒนาที่ดินและแผนที่เขตป่าสงวนแห่งชาติของกรมป่าไม้(ป่าไม้ตามกฎหมาย)พบว่าตำบลเพ็ญ ไม่มีเขตพื้นที่ป่าไม้ตามกฎหมายและการสำรวจของส่วนวิเคราะห์ สภาพการใช้ที่ดินที่ 2 กรมพัฒนาที่ดิน 2562 พบว่าตำบลเพ็ญมีสภาพป่าไม้อาจอยู่ในพื้นที่ของเอกชนหรือพื้นที่สาธารณะต่างๆ7,178ไร่หรือร้อยละ27.24ของพื้นที่ตำบล (อ้างอิงจาก <http://phen.udonthani.doae.go.th>)

2. ด้านการเมือง/การปกครอง

เทศบาลได้จัดตั้งชุมชนในเขตเทศบาล มีทั้งหมด 5 ชุมชน แต่ละชุมชนมีกรรมการซึ่งเป็นตัวแทนของชุมชน 1 คน ประชาชนมีส่วนร่วมในการจัดซื้อจัดจ้างของเทศบาล ประชาชนให้ความร่วมมือด้านการเลือกตั้งเป็นอย่างดี เช่น การเลือกตั้งสมาชิกสภาเทศบาล ในปีพ.ศ. 2564 ประชาชนมาใช้สิทธิเลือกตั้ง จำนวนผู้มีสิทธิเลือกตั้ง นายกเทศมนตรี 1,585 คนจากผู้มีสิทธิเลือกตั้งทั้งสิ้น 2,239 คน คิดเป็นร้อยละ 70.79 จำนวนผู้มีสิทธิเลือกตั้งสมาชิกสภาเทศบาล 1,541 คน จากผู้มีสิทธิเลือกตั้งทั้งสิ้น 2,236 คน คิดเป็นร้อยละ 68.91 ปัญหาคือการ แข่งขันทางการเมืองค่อนข้างสูง มีจุดที่น้ำสังเกตคือ มีการย้ายเข้าย้ายออกช่วงที่จะมีการเลือกตั้งไม่ว่าจะเป็นการเลือก ผู้ใหญ่บ้าน สมาชิกสภา นายกเทศมนตรี โดยเฉพาะ การคัดเลือกผู้ใหญ่บ้าน การแก้ไขปัญหาของเทศบาลคือ ขอความร่วมมือ ผู้นำ เจ้าหน้าที่ที่มีหน้าที่รับผิดชอบให้ระมัดระวัง สอดส่องพฤติกรรมและให้รายงานอำเภอทราบ การรณรงค์ ประชาสัมพันธ์ ให้ข้อมูลที่ถูกต้อง เกี่ยวกับข้อกฎหมายของการเลือกตั้งที่กระทำได้และทำไม่ได้ให้ประชาชน ได้รับทราบ ปัญหาต่างๆ ที่เกิดขึ้นเทศบาลก็ได้พยายามแก้ไข โดยเรื่องจากการประชุมประชาคมท้องถิ่นทุกชุมชนในเขต เทศบาล ในการจัดทำแผนพัฒนาเทศบาล จากผลการประชุมทุกครั้ง เทศบาลจัดขึ้น มีประชาชนสนใจเข้าร่วมประชุม รวมทั้งแสดงความคิดเห็นที่หลากหลาย ส่งผลให้เทศบาลดำเนินงานตามความต้องการของประชาชน และประชาชน ได้รับและมีส่วนร่วมในการพัฒนาเทศบาล นอกจากนี้ เทศบาลได้จัดโครงการอบรมศึกษา ดูงาน ของคณะผู้บริหาร สมาชิกสภาเทศบาล พนักงานเทศบาล อสม. และกรรมการชุมชน โครงการอื่นๆ สำหรับประชาชนอีกหลายโครงการ เพื่อนำความรู้และประสบการณ์ที่ได้รับมาพัฒนาเทศบาลให้เจริญเท่าเทียมกับเทศบาลอื่นๆ และเทศบาลมีโครงการจัดซื้อ เครื่องมือเครื่องใช้ในการปฏิบัติงานให้ทันสมัยและมีประสิทธิภาพ โครงการบางโครงการต้องระงับไว้เนื่องจากข้อจำกัด ด้านงบประมาณ มีอัตรากำลังพนักงานเทศบาลจำกัด ไม่เพียงพอต่อการตอบสนองความต้องการของประชาชนในด้าน บริการ โดยเทศบาลแบ่งเขตการปกครองดังนี้

2.1 เขตการปกครอง

เขตการปกครอง เทศบาลตำบลเพ็ญ มีพื้นที่เฉพาะในเขตตำบลเพ็ญเพียงตำบลเดียวมีหมู่บ้าน/ชุมชน ในเขตปกครอง 5 หมู่บ้าน/ชุมชน คือ บ้านเพ็ญ หมู่ที่ 1 , บ้านเกาะแก้ว หมู่ที่ 7 , บ้านเหล่าสูง หมู่ที่ 8 , บ้านสันป่าตอง หมู่ที่ 11 และ บ้านศรีสว่างวงศ์ หมู่ที่ 15 รวมพื้นที่ 1.48 ตารางกิโลเมตร

ตารางรายละเอียดแยกจำนวนหมู่บ้าน

ลำดับ ที่	ชื่อหมู่บ้าน	หมู่ที่	ชื่อ - สกุล ผู้นำชุมชน - ผู้ใหญ่บ้าน	หมายเหตุ
1.	บ้านเพ็ญ	1	นางสาวพิสมัย อินทิสงข์	
2.	บ้านเกาะแก้ว	7	นายโยธิน นรสาร	
3.	บ้านเหล่าสูง	8	นายโชคชัย วิไลแดง	
4.	บ้านสันป่าตอง	11	นายบุญตรี วนารักษ์	
5.	บ้านศรีสว่างวงศ์	15	นายคมเดช ฉัตรสกุลเพ็ญ	

การบริหาร การบริหารแบ่งออกเป็น 2 ส่วนคือ

- ฝ่ายนิติบัญญัติ ประกอบด้วย ประธานสภา รองประธานสภาและสมาชิกสภาเทศบาล
- ฝ่ายบริหาร ประกอบด้วย นายกเทศมนตรี รองนายกเทศมนตรี ที่ปรึกษาและเลขานุการ นายกเทศมนตรี โดยมี นายกเทศมนตรี

เป็นหัวหน้าฝ่ายบริหาร

โดยมีส่วนนโยบายไปปฏิบัติ คือ พนักงานประจำ ประกอบด้วย พนักงานเทศบาล ลูกจ้างประจำและ พนักงานจ้าง ที่ปฏิบัติหน้าที่ใน สำนักปลัดเทศบาล , กองคลัง , กองช่าง , กองสาธารณสุข ฯ , กองยุทธศาสตร์และงบประมาณ , กองการศึกษา , กองสวัสดิการสังคมและหน่วยงาน ตรวจสอบภายใน โดยมีปลัดเทศบาลเป็น หัวหน้าฝ่ายประจำ

2.2 การเลือกตั้ง

เดิมเทศบาลได้แบ่งเขตการเลือกตั้งนายกเทศมนตรีตำบลเพ็ญ ทั้งเขตเทศบาลเป็น 1 เขตเลือกตั้ง สมาชิกสภาออกเป็น 2 เขต ดังนี้

เขตเลือกตั้งที่ 1 ประกอบด้วย หมู่ที่ 1 , หมู่ที่ 7 และ หมู่ที่ 15 บางส่วน

เขตเลือกตั้งที่ 2 ประกอบไปด้วย หมู่ที่ 8 , หมู่ที่ 11 และ หมู่ที่ 15 บางส่วน ประชาชนในเขตเทศบาลตำบลเพ็ญส่วนใหญ่ร่วมกิจกรรมทางการเมือง

เสมอมาและประชาชนในเขตเทศบาลยังมีส่วนร่วมในการบริหารงาน การช่วยเหลืองานเทศบาล เสนอแนะในกิจกรรมของเทศบาลในการดำเนินงาน ต่างๆ เช่น การประชุม ประชาคมในการจัดแผนพัฒนาเทศบาลประชุมประชาคมแก้ไขปัญหาความยากจน ฯลฯ

จำนวนผู้มีสิทธิเลือกตั้ง (ข้อมูลเมื่อวันที่ 28 มีนาคม พ.ศ. 2564)

- จำนวนผู้มีสิทธิเลือกตั้งนายกเทศมนตรี 2,239 คน
- จำนวนผู้มีสิทธิเลือกตั้งสมาชิกสภาเทศบาล 2,236 คน

จำนวนผู้มาใช้สิทธิเลือกตั้ง ครึ่งล่าสุด (พ.ศ. 2564)

- จำนวนผู้มาใช้สิทธิเลือกตั้งนายกเทศมนตรี 1,585 คน จากผู้มีสิทธิเลือกตั้งทั้งสิ้น 2,239 คน คิดเป็นร้อยละ 70.79
- จำนวนผู้มาใช้สิทธิเลือกตั้งสมาชิกสภาเทศบาล 1,541 คน จากผู้มีสิทธิเลือกตั้งทั้งสิ้น 2,236 คน คิดเป็นร้อยละ 68.91

3. ประชากร

3.1 ข้อมูลเกี่ยวกับจำนวนประชากร

ข้อมูลจากสำนักทะเบียนราษฎร เมื่อวันที่ เดือนกรกฎาคม 2566

ตารางแยกรายละเอียดจำนวนประชากรในปัจจุบัน

หมู่ที่	หมู่บ้าน	จำนวนครัวเรือน	ลักษณะประชากร		รวม	หมายเหตุ
			ชาย	หญิง		
1	บ้านเพ็ญ	366	310	319	629	ข้อมูล ณ วันที่ เดือน เมษายน 2564
7	บ้านเกาะแก้ว	272	312	302	614	
8	บ้านเหล่าสูง	296	203	232	435	
11	บ้านสันป่าตอง	364	226	237	463	
15	บ้านศรีสว่างวงศ์	331	271	263	534	
รวม		1,593	1,374	1,353	2,675	

3.2 ช่วงอายุและจำนวนประชากร

เทศบาลตำบลเพ็ญ อำเภอเพ็ญ จังหวัดอุดรธานี			
	หญิง	ชาย	หมายเหตุ
จำนวนประชากรเยาวชน	203	243	อายุ 0 - 17 ปี
จำนวนประชากร	834	829	อายุ 18 - 60 ปี
จำนวนประชากรผู้สูงอายุ	319	251	อายุมากกว่า 60 ปี
รวม	1,356	1,323	ทั้งสิ้น 2,679 คน

4. สภาพทางสังคม

4.1 การศึกษา

ในเขตเทศบาลตำบลเพ็ญ ประชาชนส่วนใหญ่จบการศึกษาภาคบังคับทั้งหมดและสามารถเรียนต่อในระดับมัธยมศึกษาหรือระดับอุดมศึกษาตามฐานะของแต่ละครอบครัว โดยมีสถานศึกษาอยู่ในเขตเทศบาล ดังนี้

สถานศึกษาในความรับผิดชอบการจัดการศึกษา คือ

1) ศูนย์พัฒนาเด็กก่อนอนุบาลก่อนวัยเรียน	จำนวน	2	แห่ง
อยู่ในความรับผิดชอบของสำนักงานเขตพื้นที่การศึกษาอุดรธานี เขต 1 คือ			
1) เด็กก่อนอนุบาลก่อนวัยเรียน(อนุบาล 3 ขวบ)	จำนวน	2	แห่ง
2) โรงเรียนประถมศึกษา(ขยายโอกาส)ถึงมัธยมต้น	จำนวน	1	แห่ง
3) ศูนย์การศึกษาทางเลือกและการศึกษาตามอัธยาศัย	จำนวน	1	แห่ง
4) ห้องสมุดประชาชน	จำนวน	1	แห่ง

ที่	สถานศึกษา	จำนวนครู/ผู้ดูแลเด็ก			จำนวนนักเรียน			หมายเหตุ
		ชาย	หญิง	รวม	ชาย	หญิง	รวม	
1.	โรงเรียนอนุบาลเพื่อประชาชนกุล	20	55	75	732	758	1,490	
2.	ศูนย์พัฒนาเด็กเล็กเทศบาลตำบลเพ็ญ	-	4	4	26	17	43	
3.	ศูนย์การศึกษานอกระบบและการศึกษาตามอัธยาศัย (กศน.)	13	28	41	596	499	1,095	
รวม		33	87	121	1,351	1,274	2,628	

ข้อมูล ณ วันที่ 30 มิถุนายน 2566

4.2 สาธารณสุข

เทศบาลตำบลเพ็ญ ได้ดำเนินการส่งเสริมสาธารณสุขผู้ด้อยโอกาสในชุมชนเมืองออกหน่วย ตรวจสอบสุขภาพประชาชนเพื่อให้ประชาชนมีโอกาสในการสาธารณสุขดีขึ้นกว่าเดิม พร้อมทั้งดำเนินการอุดหนุนการ สาธารณสุขมูลฐานในการดำเนินการจัดบริการสุขภาพเบื้องต้นให้ศูนย์สาธารณสุขมูลฐานชุมชน (ศสมช.)

ในเขตเทศบาลตำบลเพ็ญมีสถานบริการด้านการสาธารณสุขทั้งของรัฐบาลและเอกชนไว้ให้บริการแก่ ประชาชนโดยทั่วไป ประกอบด้วย

ที่	สถานบริการ	จำนวน (แห่ง)	หมายเหตุ
1.	โรงพยาบาลเพ็ญ	1	ขนาด 90 เตียง
2.	ศูนย์สุขภาพชุมชนเพ็ญ	1	รักษาโรคทั่วไป
3.	ร้านขายยาแผนปัจจุบัน	3	ขายยาแผนปัจจุบันทั่วไป
4.	คลินิกเอกชน	5	รักษาโรคทั่วไป

4.3 อาชญากรรม

เทศบาลไม่มีเหตุอาชญากรรมเกิดขึ้น แต่มีเหตุการณ์ลักขโมยทรัพย์สินประชาชน และทำลายใน ทรัพย์สินของราชการ ซึ่งเทศบาลก็ได้ดำเนินการป้องกันการเกิดเหตุดังกล่าว จากการสำรวจข้อมูลพื้นฐานพบว่า ส่วนมากครัวเรือนมีการป้องกันอุบัติภัยอย่างถูกวิธี มีความปลอดภัยในชีวิตและทรัพย์สิน วิธีการแก้ปัญหาของเทศบาลที่สามารถดำเนินการได้ตามอำนาจหน้าที่และงบประมาณที่มีอยู่อย่างจำกัด คือการติดตั้งกล้องวงจรปิดในจุดที่เป็นที่ สาธารณะ ติดตั้งสัญญาณไฟกระพริบทางร่วมทางแยก ลูกศรบอกทาง รวมทั้งได้ตั้งจุดตรวจ จุดสกัด จุดบริการ ในช่วง เทศกาลที่มีวันหยุดหลายวันเพื่ออำนวยความสะดวกให้กับประชาชน แต่ปัญหาที่พบเป็นประจำคือการทะเลาะวิวาทของกลุ่มวัยรุ่นโดยเฉพาะในสถานที่จัดงานดนตรี งานมหรสพ เป็นปัญหาที่ชุมชนได้รับผลกระทบเป็นอย่างมาก การแก้ไข ปัญหา คือการแจ้งเตือนให้ผู้ปกครองดูแลบุตรหลานของตน ประชาสัมพันธ์ให้ทราบถึงผลกระทบ ผลเสียหาย และโทษ ที่ได้รับจากการเกิดเหตุทะเลาะวิวาท การขอความร่วมมือไปยังผู้นำ การขอกำลังจาก ตำรวจ ผู้นำ อปพร. เพื่อระงับ เหตุไม่ให้เกิดความรุนแรง แต่จะไม่ให้เกิดขึ้นเลยยังเป็นปัญหาที่ปัจจุบันไม่สามารถที่จะแก้ไขได้ ทั้งที่มีการร่วมมือกันหลายฝ่าย เป็นเรื่องที่ทางเทศบาลจะต้องหาวิธีที่จะแก้ไขปัญหให้กับประชาชนต่อไปตามอำนาจหน้าที่ที่สามารถ ดำเนินการได้

4.4 ยาเสพติด

ปัญหาเสพติดในชุมชนของเทศบาล จากการที่ทางสถานีตำรวจภูธรตำบลเพ็ญ ได้แจ้งให้กับเทศบาล ทราบนั้นพบว่าในเขตเทศบาลมีผู้ที่ติดยาเสพติดแต่เมื่อเทียบกับพื้นที่อื่นถือว่าน้อย และยังไม่พบผู้ค้า เหตุผลก็เนื่องมาจาก ว่าได้รับความร่วมมือกับทางผู้นำ ประชาชน หน่วยงานของเทศบาลที่ช่วยสอดส่องดูแลอยู่เป็นประจำ การแก้ไขปัญหาของเทศบาลสามารถทำได้เฉพาะตามอำนาจหน้าที่เท่านั้น เช่น การณรงค์ การประชาสัมพันธ์ การแจ้งเบาะแส การฝึกอบรมให้ความรู้ ถ้านอกเหนือจากอำนาจหน้าที่ ก็เป็นเรื่องของอำเภอหรือตำรวจแล้วแต่กรณี ทั้งนี้ เทศบาลก็ได้ให้ ความร่วมมือมาโดยตลอด

4.5 การสังคมสงเคราะห์

เทศบาลได้ดำเนินการด้านสังคมสงเคราะห์ ดังนี้

1. ดำเนินการจ่ายเบี้ยยังชีพให้กับผู้สูงอายุ ผู้พิการ และผู้ป่วยเอดส์
2. รับลงทะเบียนและประสานโครงการเงินอุดหนุนเพื่อการเลี้ยงดูเด็กแรกเกิด
3. ประสานการทำบัตรผู้พิการ
4. ตั้งโครงการช่วยเหลือผู้ยากจน ยากไร้ รายได้น้อย และผู้ด้อยโอกาสไว้ที่ทั้ง
5. ตั้งโครงการปรับปรุงซ่อมแซมบ้านคนจน

5. ระบบบริการพื้นฐาน

ในเขตเทศบาลมีระบบบริการพื้นฐาน ดังนี้

5.2 การไฟฟ้า

กิจการไฟฟ้า มีสำนักงานการไฟฟ้าส่วนภูมิภาค สาขาเพ็ญ ให้บริการกับประชาชน ในเขตเทศบาล อย่างเพียงพอ ทุกครัวเรือนมีไฟฟ้าใช้หมดแล้ว

5.3 การประปา

กิจการประปาในเขตเทศบาลตำบลเพ็ญขึ้นอยู่กับการประปาสวนภูมิภาคอำเภอบ้านดุงซึ่งเป็นผู้รับผิดชอบในการดำเนินการระบบประปาและจำหน่ายประปาให้กับประชาชน ครัวเรือนส่วนใหญ่มีน้ำประปาใช้อย่าง เพียงพอ

5.4 ระบบสื่อสาร

- | | | | |
|--|-------|---|--------|
| (1) จำนวนชุมสายโทรศัพท์จำนวน | จำนวน | 1 | ชุมสาย |
| (2) ที่ทำการไปรษณีย์โทรเลข | จำนวน | 1 | แห่ง |
| (3) หอกระจายข่าวในพื้นที่ให้บริการได้ครอบคลุมร้อยละ 100 ของพื้นที่เทศบาล | | | |

5.5 ไปรษณีย์หรือการขนส่ง และวัสดุ ครุภัณฑ์

- (1) มีไปรษณีย์ จำนวน 1 แห่ง ให้บริการ เวลา 08.00 – 16.00 น. ในวันจันทร์ – เสาร์ (วันเสาร์ ครึ่งวัน) หยุดวันอาทิตย์
- (2) บริษัทขนส่งเอกสาร ได้แก่ Kerry Express, FLASH EXPRESS, J&T EXPRESS
- (3) มีท่ารถขนส่งนครชัย จำนวน 1 แห่ง ให้บริการทุกๆ ชั่วโมง และทุกวัน

5.6 เส้นทางคมนาคม

ในเขตเทศบาลมีเส้นทางคมนาคมในพื้นที่เทศบาลที่เป็นถนนคอนกรีตเสริมเหล็ก ร้อยละ 70 เป้าหมาย คือต้องการให้ได้มากกว่านี้หรือร้อยละ 100

โดยผู้บริหารมีนโยบายที่จะดำเนินการก่อสร้างถนนคอนกรีตเสริมเหล็กทุกสาย ปัญหาคือ เทศบาลไม่สามารถดำเนินการได้เนื่องจากพื้นที่ยังไม่เป็นที่สาธารณะ จะดำเนินการได้ก็ต้องเป็นที่สาธารณะ ปัจจุบันเทศบาลมีเส้นทางคมนาคม ดังนี้

(1) การคมนาคม การจราจร

เส้นทางคมนาคมที่ใช้ติดต่อในเขตเทศบาลและพื้นที่ใกล้เคียงมีดังนี้

- 1) สายเพ็ญ - บ้านด่าน - อุดรธานี ทางหลวงแผ่นดิน 1080
- 2) สายเพ็ญ - บ้านคึม - อุดรธานี ทางหลวงแผ่นดิน 2022

6. ระบบเศรษฐกิจ

6.1 การเกษตรกรรม

การประกอบอาชีพเกษตรกรรม ในเขตพื้นที่เทศบาลตำบลเพ็ญ เป็นการทำนาและการปลูกพืชผักสวนครัวแต่เนื่องจากสภาพในเขตเทศบาลและบริเวณโดยรอบเทศบาลมีลักษณะเป็นที่ราบลุ่ม การทำนามักประสบปัญหา น้ำท่วมเกือบทุกปี

6.2 การอุตสาหกรรม

ลักษณะการประกอบอาชีพอุตสาหกรรมส่วนใหญ่จะมีลักษณะเป็นอุตสาหกรรม ขนาดย่อม เป็นระบบ ครอบครัวยุคใหม่จ้างแรงงานไม่กี่คน เช่น การหล่ออิฐบล็อก, หล่อเสาปูน อุตสาหกรรมที่มีการจ้างแรงงานที่ชัดเจนจะมีเพียง โรงน้ำปลาหาชัยเพียงแห่งเดียวเท่านั้น

6.3 การประมง

ในเขตเทศบาลมีการประมง คือ ลำน้ำเพ็ญ

6.4 การปศุสัตว์

- เป็นการประกอบการในลักษณะเลี้ยงในครัวเรือนเป็นอาชีพหลักและอาชีพเสริม เช่น การเลี้ยงไก่ เป็ด โค สุกร กระจับปี่ จำนวนสัตว์ในพื้นที่โดยประมาณ ดังนี้

6.5 การบริการ

โรงแรม	-	แห่ง
ร้านอาหาร	10	แห่ง
โรงพยาบาลศูนย์	-	แห่ง
สถานีขนส่ง	1	แห่ง
ร้านเกมส์	-	แห่ง

6.6 การท่องเที่ยว

แหล่งท่องเที่ยวในเขตเทศบาลตำบลเพ็ญที่เป็นที่ขึ้นชื่อและรู้จักของคนโดยทั่วไป คือ

(1) ศาลเจ้าปู่เมืองเพ็ญ

ได้มีตำนานบอกเล่าสืบต่อกันมาว่า เมื่อพระนางเพ็ญสิ้นพระชนม์แล้วประมาณ 40 ปีพระเจ้าศรีสุทโธพระ นางจันทาเทวีพระมเหสีพร้อมพระสนมต่างก็สิ้นพระชนม์ตามและหลังจากนั้นไม่ปรากฏหลักฐานการสืบสันตติวงศ์ แต่ปรากฏว่ามีการบอกเล่าว่า ดวงวิญญาณของพระเจ้าศรีสุทโธพร้อมมเหสีจันทาเทวีและพระสนม ต่างได้จุติมา เกิดเป็นเมืองพระทรวงเมือง เป็นเจ้าปู่เจ้าย่า โดยมีช้าง ม้าที่เคยใช้สอยติดตามมาด้วยกาลครั้งหนึ่งได้เกิด เหตุการณ์อันน่าอัศจรรย์ขึ้น

กล่าวว่ามีโคลนข้างมาเหยียบย่ำกินข้าว ในนาของราษฎร แม้เจ้าของนาจะระดม ผู้คนมาขับไล่โคลนข้างดังกล่าวก็ไม่ได้เคลื่อนไหวไปจากเหมือนกับว่าไม่มีชีวิตจนกระทั่ง ได้มีผู้แก่ ผู้เฒ่าที่เข้าใจได้ จัดตั้งศาลขึ้นบวงสรวงอันเชิญให้ออกไปโคลนข้างจึงได้เดินคุ่มหาลงไปนาลำน้ำเพ็ญอย่างปาฏิหารย์ซึ่งภายหลัง จึงได้ทราบว่าโคลนข้างดังกล่าวเป็น เจ้าปู่ เจ้าย่า ประชาชนจึงได้ร่วมแรงร่วมใจกันสร้างหอขึ้นเพื่อให้เป็นที่ ประทับสำหรับเจ้าปู่ สำหรับเจ้าย่าพร้อมพระสมณอีกหนึ่งหอ เพื่อให้ดูแล คุ้มครองทุกข์-สุขของราษฎรอำเภอเพ็ญ และประชาชนชาวอำเภอเพ็ญ เรียกสถานที่นี้ตรงนั้นว่า ดอนหอ ส่วนพระนางเพ็ญได้จุติมาเกิดเป็น เทพนางเทียม ฝังอยู่ที่พระธาตุ และเมื่อถึงวันเพ็ญเดือน 7 (วันขึ้น 15 ค่ำ เดือน 7 ของทุกๆปี)พระนางเพ็ญจะทรงนำบริวารนุ่ง แดง ห่มแดงมารำถวายเจ้าปู่ เจ้าย่า กระทั่ง ต่อมาได้เข้าทรงหญิงในคุ้มให้ทำหน้าที่ “นางเทียม” รำนำหน้า ขบวนแห่บั้งไฟ ซึ่งถือคติที่ว่า “เป็นพาหนะนำดวงวิญญาณของพระนางเพ็ญเสด็จสู่สวรรคต ต่อมา “ดอนหอ” ได้วิวัฒนาการ พัฒนาเรื่อยมาตามยุคสมัย จากหอที่มุงด้วยหญ้าคา หญ้าแฝกเป็นมุงด้วยสังกะสีจนกระทั่งเป็น อาคารคอนกรีตเสริมเหล็ก และได้เรียกขานกันต่อมาว่า “ศาลเจ้าปู่เมืองเพ็ญ”อันศักดิ์สิทธิ์และเป็นศูนย์รวม น้ำใจของชาวอำเภอเพ็ญ” สืบต่อกันมาตราบเท่าทุกวันนี้ และต่อไป

รายละเอียด : เป็นสถานที่ศักดิ์สิทธิ์ผู้สร้างเมืองเพ็ญ

การเดินทาง : ถนนเพ็ญ-บ้านดำน ระยะทางจากอุตรธานี ถึงอำเภอเพ็ญ 43 กิโลเมตร ถนนเพ็ญ-นิคม ระยะทาง จากอุตรธานี ถึงอำเภอเพ็ญ 53 กิโลเมตร



ข้อมูลอ้างอิงจาก <https://ppe0025.wordpress.com>

(2) พระธาตุนางเพ็ญ

พระธาตุนางเพ็ญตั้งอยู่ที่วัดเกาะแก้ว หมู่ 15 บ้านศรีสว่างวงศ์ ต.เพ็ญ อ.เพ็ญ จ.อุดรธานี มีลักษณะ เป็นเจดีย์ มีตำนานเล่ากันว่า นางเพ็ญ เป็นลูกสาวเจ้าเมืองที่มีความงามมาก กระโดดบ่อน้ำตายเพื่ออุทิศปัญหาการสู้รบกันของเจ้าเมืองต่างๆ ที่สู้รบกันเพื่อแย่งชิงนาง ชาวบ้านจึงสร้างเจดีย์ครอบบ่อน้ำ เพื่อระลึกถึงความดีของนางและ ให้ชื่อว่า “พระธาตุนางเพ็ญ” อยู่ห่างจากตัวจังหวัดอุดรธานี 43 กิโลเมตร

ท้าวศรีสุทโธ และนางจันทา แม่เมืองครองเมืองเพ็ญ ซึ่งตั้งอยู่ริมแม่น้ำเพ็ญ แม่น้ำใหญ่ ปกครองดูแล ประชาชน ด้วยความยุติธรรม บ้านเมืองร่มเย็นเป็นสุข ท้าวศรีสุทโธและแม่เมืองจันทาได้ลูกสาวหน้าสะสวย เหมือนเดือนเพ็ญ จึงให้ชื่อว่า นางเพ็ญ หรือนางเพ็ญ เมื่อนางเพ็ญเป็นสาวขึ้น ความงามของนางก็รำลือไปไกล เป็นเหตุให้เจ้าเมืองขุนนาง และ เศรษฐีเมือง ต่างๆ มาหลงรักอยากได้นางเป็นคู่ครอง ต่างก็จัดหาเครื่องบรรณาการและกองกำลังสู้ของนาง ท้าวศรีสุทโธ และแม่เมืองจันทา ทุกข์ใจมาก เพราะไม่ว่าจะยกนางเพ็ญให้แก่ใครก็ไม่พ้นสงคราม ชาวเมืองจะต้องล้มตาย บ้านเมืองจะเดือดร้อน นางเพ็ญรู้ถึงความทุกข์ใจของบิดามารดาที่ส่งสารประชาชนที่จะมาล้มตายด้วย นางเพ็ญเป็นต้นเหตุ เพื่อช่วยชีวิตชาวเมือง เพื่อให้บิดา มารดาพ้นจากความเดือดร้อนที่ต้องสูญเสียประชาชน และบ้านเมือง นางจึงตัดสินใจกระโดดบ่อน้ำกลางเมืองตาย เพื่อตัด สงคราม ก่อนกระโดดน้ำนางได้เอาใบลานเขียนมาจารึกข้อความลาบิดามารดา และบอกสาเหตุที่ต้องตัดสินใจฆ่าตัวตาย และก่อนจะตายนางได้กล่าวแสดงความน้อยอกน้อยใจ ที่นางต้องมารับเคราะห์กรรมโดยที่ไม่มีความผิดอันใดเลย นางจึง กล่าวสาป แข่งเมืองเพ็ญไว้ว่า “แต่ตอนนี้ไปอย่าให้มีผู้ใดมาใส่ใจเมืองเพ็ญอีกเลย ขอให้เมืองเพ็ญงมีแต่ความเศร้าหมอง ขอแต่ ชาวเมืองเพ็ญเท่านั้นที่อยู่ดีมีสุข” แล้วนางก็กระโดดลงบ่อน้ำไปบรรดาเจ้าเมือง ขุนนาง เศรษฐีทั้งหลายที่หวังปองนางเพ็ญ ต่างเศร้าโศกเสียใจเพียงอกจะแตก จึงเรียก เมืองเพ็ญว่า “เมืองอกแตก”

ท้าวศรีสุทโธและแม่เมืองจันทาส่งให้เสนาอำมาตย์และชาวเมืองขนแก้วแหวน เงินทอง ทรัพย์สมบัติมีค่าใส่ลงไปในบ่อแล้วสร้างพระธาตุนางเพ็ญขึ้นไว้เพื่อมิให้ผู้ใดรบวณนางอีกต่อไป พระธาตุนั้นเรียกว่า “พระธาตุนางเพ็ญหรือ พระธาตุนางเพ็ญ” มาจนทุกวันนี้ เมื่อถึงปีจะมีการทำบุญอุทิศส่วนกุศลไปให้นาง โดยมีใบอบก ไปยังเมื่อต่างๆ ให้จัดบังไฟหมั่น บั้งไฟแสนมาจุดประชันกัน และมีมหรสพฉลอง 7 วัน 7 คืน จนเกิดเป็นประเพณีบุญบั้งไฟอำเภอเพ็ญมาจนทุกวันนี้ ต่อมาเพื่อชุมชนเมืองเพ็ญขยายตัวขึ้น จึงได้รับการยกเป็นอำเภอหนึ่งในจังหวัดอุดรธานี และเรียกชื่ออำเภอตามพระธาตุนางเพ็ญว่า อำเภอเพ็ญมาจนทุกวันนี้ และพระธาตุนางเพ็ญนี้ ชาวอุดรหนองคาย และ ละแวกใกล้เคียงนับถือว่าเป็น พระธาตุศักดิ์สิทธิ์

รายละเอียด : เป็นสถานที่ศักดิ์สิทธิ์ในตำนานเป็นลูกสาวเจ้าเมืองเพ็ญ

การเดินทาง : ระยะทางเส้นเพ็ญ-นิคม จากอุดรธานีถึงอำเภอเพ็ญ 53 กิโลเมตร ระยะทางเส้นบ้านด่าน-เพ็ญ จากอุดรธานีถึงอำเภอเพ็ญ 43 กิโลเมตร

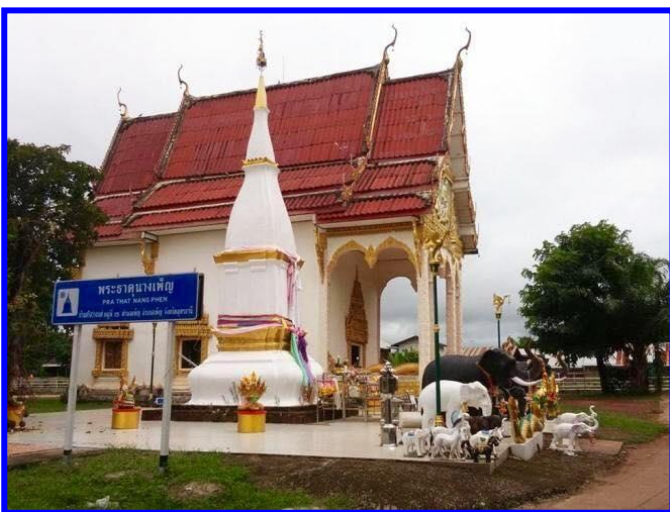



6.7 อุตสาหกรรม

ลักษณะการประกอบอาชีพอุตสาหกรรมส่วนใหญ่จะมีลักษณะเป็นอุตสาหกรรม ขนาดย่อม เป็นระบบ ครอบครัว จ้างแรงงานไม่กี่คน เช่น การหล่ออิฐบล็อก, หล่อเสาปูน อุตสาหกรรมที่มีการจ้างแรงงานที่ชัดเจนจะมีเพียง โรงน้ำปลามหาชัยเพียงแห่งเดียวเท่านั้น

6.8 การพาณิชย์และกลุ่มอาชีพ

การพาณิชย์

ธนาคาร	4	แห่ง	สถานีบริการน้ำมัน	2	แห่ง
บริษัท	-	แห่ง	ศูนย์การค้า/ห้างสรรพสินค้า	-	แห่ง
ห้างหุ้นส่วนจำกัด-		แห่ง	ตลาดสด	3	แห่ง
ร้านค้าต่างๆ	40	แห่ง	โรงฆ่าสัตว์	1	แห่ง
ซูเปอร์มาร์เก็ต	1	แห่ง			

6.9 แรงงาน

จากการสำรวจข้อมูลพื้นฐานพบว่า ประชากรที่มีอายุ 15 – 60 ปี อยู่ในกำลังแรงงาน ร้อยละ 95 เมื่อเทียบกับอัตราส่วนกับจังหวัด ร้อยละ 73.99 ซึ่งสูงกว่ามาก แต่ค่าแรงในพื้นที่ต่ำกว่าระดับจังหวัด โดยเฉพาะ แรงงานด้านการเกษตร ประชากรอายุระหว่าง 25 – 50 ปี บางส่วน ไปรับจ้างทำงานนอกพื้นที่ รวมทั้งแรงงานที่ไป ทำงานต่างประเทศ ปัญหาที่พบคือ ประชากรต้องไปทำงานนอกพื้นที่ในเมืองที่มีโรงงานอุตสาหกรรม บริษัท ห้างร้าน ใหญ่ๆ เพราะในพื้นที่ไม่มีโรงงาน อุตสาหกรรมที่มีการจ้างแรงงานเยอะ เพราะพื้นที่ส่วนมากเป็นที่อยู่อาศัย ปัญหานี้ยังไม่สามารถแก้ไขได้

7. ศาสนา ประเพณี วัฒนธรรม

7.1 การนับถือศาสนา

ศาสนาหลักของชาวอำเภอเพ็ญ คือ ศาสนาพุทธ ว่าเป็นที่ยึดเหนี่ยวจิตใจ

7.2 ประเพณีและงานประจำปี

จารีตประเพณี	กิจกรรม	หมายเหตุ (ช่วงระยะเวลา)
ประเพณีวันขึ้นปีใหม่	- ทำบุญใส่บาตรหน้าสำนักงานเทศบาลตำบลเพ็ญ	มกราคม
ประเพณีจัดงานบุญมหาชาติ	- ทำบุญถวายปัจจัยตามวัดต่างๆ ในเขตเทศบาล	กุมภาพันธ์
จัดงานวันมาฆบูชา	- เข้าวัดฟังธรรม ทำบุญใส่บาตร รักษาศีล	มีนาคม
ประเพณีวันสงกรานต์	- รดน้ำดำหัวผู้สูงอายุ	เมษายน
ประเพณีบวงสรวงเจ้าปู่	- บวงสรวงเจ้าปู่เมืองเพ็ญ	พฤษภาคม
จัดงานวันวิสาขบูชา	- เข้าวัดฟังธรรม ทำบุญใส่บาตร รักษาศีล	มิถุนายน
ประเพณีบุญบั้งไฟ	- ประกวดขบวนแห่/แข่งขันจุดบั้งไฟขึ้นสูง	มิถุนายน
ประเพณีวันเข้าพรรษาและ แห่เทียนพรรษา	- ประกวดขบวนแห่รถบุพชาติ ถวายเทียนพรรษา	สิงหาคม
ประเพณีแข่งเรือวันออกพรรษา	- แข่งขันเรือยาวเนื่องในวันออกพรรษา	ตุลาคม
ประเพณีวันลอยกระทง	- ประกวดนางนพมาศ/ประกวดกระทง	พฤศจิกายน
ประเพณีบุญกฐิน	- ทำบุญตักบาตร ถวายจตุปัจจัยไทยธรรม	พฤศจิกายน

7.3 ภูมิปัญญาท้องถิ่น ภาษาถิ่น

ภูมิปัญญาท้องถิ่น ประชาชนในเขตเทศบาลได้อนุรักษ์ภูมิปัญญาท้องถิ่น ได้แก่ วิธีการทำเครื่องจักสานใช้สำหรับในครัวเรือน

ภาษาถิ่น ส่วนมากร้อยละ 90 % พูดภาษาอีสาน

8. ทรัพยากรธรรมชาติ (ด้านการเกษตรและแหล่งน้ำ)

8.1 ข้อมูลด้านการเกษตร - เนื่องจากเป็นพื้นที่ชุมชนเมือง -

8.2 น้ำ ที่ใช้ในการอุปโภค-บริโภค เป็นน้ำที่ได้จากน้ำฝน และน้ำดิบจากลำห้วยเพ็ญ

8.3 ป่าไม้ ในเขตเทศบาลไม่มีป่าไม้

8.4 ภูเขา ในเขตเทศบาลไม่มีภูเขา

8.5 คุณภาพของทรัพยากรธรรมชาติ

ในพื้นที่ของเทศบาลส่วนมากเป็นพื้นที่สำหรับเพาะปลูก ที่อยู่อาศัย ร้านค้า สถานประกอบการ ตามลำดับ และมีพื้นที่เพียงเล็กน้อยที่เป็นพื้นที่สาธารณะ ทรัพยากรธรรมชาติในพื้นที่ ก็ได้แก่ ดิน น้ำ ต้นไม้ อากาศ ที่ไม่มีมลพิษ ปัญหาคือ ต้องอาศัยน้ำดิบจากแหล่งอื่น และน้ำฝน น้ำในการเกษตรน้ำในการเกษตรก็ต้องรอฤดูฝน มีแหล่งน้ำใช้ในการเกษตรไม่เพียงพอ ปัญหาคือยังไม่สามารถหาแหล่งน้ำสำหรับการเกษตรได้เพิ่มขึ้น เพราะพื้นที่ส่วนมากเป็น ของประชาชน เอกชน ปัญหาด้านขยะ เมื่อชุมชนแออัดขยะก็มากขึ้น การแก้ไขปัญหา เทศบาลได้จัดทำโครงการเพื่อ แก้ปัญหาให้กับประชาชนและเป็นไปตามความต้องการของประชาชน เช่น โครงการจัดหาดังขยะรองรับขยะให้ ครอบคลุมทั้งพื้นที่ โครงการปลูกต้นไม้ในวันสำคัญต่างๆ ในพื้นที่ของตนเองและที่สาธารณะรวมทั้งปรับปรุงสภาพภูมิทัศน์ของเมืองให้ร่มรื่นสวยงาม ให้เป็นเมืองน่าอยู่ เป็นที่รักผ่อนหย่อนใจของประชาชน ฯลฯ

9. อื่นๆ

9.1 การแก้ไข้ปัญหา

1) สร้างความเข้มแข็งให้กับชุมชน โดยร่วมมือกับทุกภาคส่วน ไม่ว่าจะเป็น อำเภอ ตำรวจ โรงพยาบาล สาธารณสุข ผู้นำชุมชน ร่วมทำกิจกรรมต่างๆ กับชุมชน ให้ประชาชนเกิดความไว้วางใจและได้รับความคุ้มครองทางสังคม มีความเป็นกลางรับทราบปัญหาและเร่งแก้ไข

2) อำนวยความสะดวก ประสานงาน ให้ประชาชนมีโอกาสเข้าถึงแหล่งเงินทุน

3) ร่วมมือกับอำเภอ เกษตรอำเภอ ส่งเสริมให้ประชาชนมีความรู้ในการใช้ประโยชน์จากดินและน้ำให้ เหมาะสมกับพื้นที่ของชุมชน เพื่อผลิภักฤตให้เป็นโอกาส

4) ร่วมมือกับสาธารณสุข โรงพยาบาล โรงเรียน ส่งเสริม รณรงค์ ป้องกัน สุขภาพและอนามัยของ ประชาชน ส่งเสริม จัดกิจกรรมการกีฬา

ในชุมชน

5) ส่งเสริม สนับสนุน เปิดโอกาสให้เด็กได้รับการศึกษา จัดกิจกรรมให้ความรู้ต่างๆ



ส่วนที่ 2

ยุทธศาสตร์การพัฒนางค์กรปกครองส่วนท้องถิ่น

1. ความสัมพันธ์ระหว่างแผนพัฒนาระดับมหภาค

ในการจัดทำแผนพัฒนาท้องถิ่น ต้องมีความเชื่อมโยงของยุทธศาสตร์ในภาพรวม(Strategylinkage) ความเชื่อมโยงในเชิงยุทธศาสตร์ที่เชื่อมต่อกันเพื่อให้เกิดภาพรวม (Overview) การเชื่อมโยงจากจุดหนึ่งไปจุด หนึ่งในเชิงยุทธศาสตร์ โดยสามารถนำเข้าสู่รอยต่อที่เข้าหากันได้อย่างกลมกลืนแม้ว่าจะเรียกชื่อที่แตกต่างกันก็ตามแต่ก็สามารถเดินทางไปด้วยกันได้เชิงยุทธศาสตร์เป็นการเชื่อมโยงความสัมพันธ์ระหว่างยุทธศาสตร์ ระดับมหภาคกับยุทธศาสตร์ขององค์กรปกครองส่วนท้องถิ่น ได้แก่ (1) ยุทธศาสตร์ชาติ 20 ปี (2) แผนพัฒนา เศรษฐกิจและสังคมแห่งชาติ (3) การกำหนดเป้าหมายการพัฒนาที่ยั่งยืน (Sustainable Development Goals: SDGs) (4) แผนพัฒนาจังหวัด/กลุ่มจังหวัด/ภาค (5) ยุทธศาสตร์การพัฒนารองขององค์กรปกครองส่วน ท้องถิ่นในเขตจังหวัดและ (6) ยุทธศาสตร์ขององค์กรปกครองส่วนท้องถิ่น การกำหนดและการวิเคราะห์ความ เชื่อมโยงองค์รวมที่นำไปสู่การพัฒนาท้องถิ่นจากยุทธศาสตร์ทุกระดับ มีความสัมพันธ์หรือเชื่อมโยงกันอย่างไร เพื่อให้การพัฒนาท้องถิ่น สอดคล้องกับยุทธศาสตร์ระดับมหภาคและยุทธศาสตร์ขององค์กรปกครองส่วนท้องถิ่น ประกอบด้วย (1) วิสัยทัศน์ (2) ยุทธศาสตร์ (3) เป้าประสงค์ (4) ตัวชี้วัด (5) ค่าเป้าหมาย(6) กลยุทธ์ และ (7) จุดยืนทางยุทธศาสตร์ ซึ่งเทศบาลตำบลเพ็ญ ได้จัดทำแผนพัฒนาท้องถิ่น (พ.ศ.2566 – 2570) ที่มีความเชื่อมโยงของยุทธศาสตร์ ดังกล่าว และเชื่อมโยงกับแผนพัฒนาเศรษฐกิจและสังคมแห่งชาติ ฉบับที่ 13 ด้วย โดยนำ หมายเหตุในแผนพัฒนาเศรษฐกิจและสังคมแห่งชาติ ฉบับที่ 13 มาจัดทำ รายละเอียดที่มีความสอดคล้องหรือ เชื่อมโยงกับยุทธศาสตร์ชาติ 20 ปี แผนพัฒนาจังหวัด/กลุ่มจังหวัด/ภาค ยุทธศาสตร์การพัฒนารองขององค์กร ปกครองส่วนท้องถิ่น ในเขตจังหวัด และยุทธศาสตร์องค์กรปกครองส่วนท้องถิ่น

ในการกำหนดยุทธศาสตร์การพัฒนาระดับเทศบาลตำบลเพ็ญ จะคำนึงถึงอำนาจหน้าที่ในการบริหาร ราชการตามที่กฎหมายกำหนด ยังคำนึงถึงความ สอดคล้องกับแนวทางในการพัฒนาประเทศทุกระดับ ดังนี้

- 1.1 ยุทธศาสตร์ชาติ 20 ปี (พ.ศ.2561 – 2580)
- 1.2 แผนพัฒนาเศรษฐกิจและสังคมแห่งชาติ ฉบับที่ 13 (พ.ศ.2566 – 2570)
- 1.3 เป้าหมายการพัฒนาที่ยั่งยืน (Sustainable Development Goals : SDGs)
- 1.4 แผนพัฒนาภาค/แผนพัฒนากลุ่มจังหวัด/แผนพัฒนาจังหวัด
 - 1.4.1 แผนพัฒนาภาคตะวันออกเฉียงเหนือ
 - 1.4.2 แผนพัฒนากลุ่มจังหวัดภาคตะวันออกเฉียงเหนือตอนบน 1
 - 1.4.3 แผนพัฒนาจังหวัดอุดรธานี พ.ศ.2566 – 2570 (ฉบับทบทวน ปี พ.ศ.2567) (คณะกรรมการบริหารจังหวัดแบบบูรณาการ (ก.บ.จ.) อุดรธานี มีมติเห็นชอบ ร่างแผนพัฒนา จังหวัดอุดรธานี พ.ศ.2566 – 2570 (ฉบับทบทวน ปี พ.ศ.2567) ในการประชุมครั้งที่ 1/2566 วันที่ 24 พฤศจิกายน 2565)
- 1.5 ยุทธศาสตร์การพัฒนารองขององค์กรปกครองส่วนท้องถิ่นในเขตจังหวัดอุดรธานี (พ.ศ.2566-2570)
- 1.6 ความเชื่อมโยงของยุทธศาสตร์

2. ยุทธศาสตร์การพัฒนาของเทศบาลตำบลเพ็ญ

3. การวิเคราะห์เพื่อพัฒนาท้องถิ่น

3.1 แผนยุทธศาสตร์ชาติ 20 ปี (พ.ศ. 2561 - 2580)

โดยที่รัฐธรรมนูญแห่งราชอาณาจักรไทย มาตรา 65 กำหนดให้รัฐพึงจัดให้มียุทธศาสตร์ชาติ เป็นเป้าหมายการพัฒนาประเทศอย่างยั่งยืน ตามหลักธรรมาภิบาลเพื่อใช้เป็นกรอบในการจัดทำแผนต่างๆให้ สอดคล้องและบูรณาการกันเพื่อให้เกิดเป็นพลังผลักดันร่วมกันไปสู่เป้าหมายดังกล่าว โดยให้เป็นไปตามที่กำหนดในกฎหมายว่าด้วยการจัดทำยุทธศาสตร์ชาติ และต่อมาได้มีการตราพระราชบัญญัติการจัดทำ ยุทธศาสตร์ชาติ พ.ศ. 2560 มีผลบังคับใช้เมื่อวันที่ 1 สิงหาคม 2560 โดยกำหนดให้มีการแต่งตั้งคณะกรรมการ ยุทธศาสตร์ชาติ เพื่อรับผิดชอบในการจัดทำร่างยุทธศาสตร์ชาติ กำหนดวิธีการ การมีส่วนร่วมของประชาชนใน การจัดทำร่างยุทธศาสตร์ชาติ ในการติดตาม การตรวจสอบ และการประเมินผล รวมทั้งกำหนดมาตรการ ส่งเสริมและสนับสนุนให้ประชาชนทุกภาคส่วนดำเนินการให้สอดคล้องกับยุทธศาสตร์ชาติ เพื่อให้เป็นไปตามที่กำหนดในพระราชบัญญัติการจัดทำ ยุทธศาสตร์ชาติ พ.ศ. 2560 คณะกรรมการยุทธศาสตร์ชาติได้แต่งตั้ง คณะกรรมการจัดทำยุทธศาสตร์ชาติด้านต่างๆ รวม 6 คณะอันประกอบด้วย คณะกรรมการจัดทำยุทธศาสตร์ ชาติด้านความมั่นคง คณะกรรมการจัดทำยุทธศาสตร์ชาติด้านการสร้างความสามารถในการแข่งขัน คณะกรรมการจัดทำยุทธศาสตร์ชาติด้านการ พัฒนาและเสริมสร้างศักยภาพทรัพยากรมนุษย์ คณะกรรมการ จัดทำยุทธศาสตร์ชาติด้านการสร้างโอกาสและความเสมอภาคทางสังคม คณะกรรมการจัดทำ ยุทธศาสตร์ชาติ ด้านการสร้าง การเติบโตบนคุณภาพชีวิตที่เป็นมิตรต่อสิ่งแวดล้อม และคณะกรรมการจัดทำยุทธศาสตร์ชาติ ด้านการปรับสมดุลและพัฒนา ระบบการบริหารจัดการภาครัฐ เพื่อรับผิดชอบในการดำเนินการจัดทำร่าง ยุทธศาสตร์ชาติให้เป็นไปตามหลักเกณฑ์ วิธีการ และเงื่อนไขที่กำหนด ตลอดจนได้ จัดให้มีการรับฟังความคิดเห็นของประชาชนและหน่วยงานของรัฐที่เกี่ยวข้องอย่างกว้างขวางเพื่อประกอบการพิจารณาจัดทำร่าง ยุทธศาสตร์ชาติตามที่กฎหมาย กำหนดแล้ว ยุทธศาสตร์ชาติ 20 ปี (พ.ศ. 2561-2580) เป็นยุทธศาสตร์ชาติ ฉบับแรกของประเทศไทยตามรัฐธรรมนูญแห่งราชอาณาจักรไทย ซึ่งจะต้อง นำไปสู่การปฏิบัติเพื่อให้ประเทศไทยบรรลุวิสัยทัศน์“ประเทศไทยมีความมั่นคง มั่งคั่ง ยั่งยืน เป็นประเทศพัฒนาแล้ว ด้วยการพัฒนาตาม หลักปรัชญาของเศรษฐกิจ พอเพียง” ภายในช่วงเวลาดังกล่าว เพื่อความสุขของคนไทยทุกคนสถานการณ์ แนวโน้ม วิสัยทัศน์ และเป้าหมายในการพัฒนาประเทศ

ความมั่นคง หมายถึง ประเทศไทยมีการขยายตัวของเศรษฐกิจอย่างต่อเนื่องและมีความยั่งยืนจนเข้าสู่กลุ่มประเทศรายได้สูง ความเหลื่อมล้ำของการพัฒนาลดลง ประชากรมีความอยู่ดีมีสุขได้รับ ผลประโยชน์จากการพัฒนาอย่างเท่าเทียมกันมากขึ้น และมีการพัฒนาอย่างทั่วถึงทุกภาคส่วนมีคุณภาพชีวิต ตามมาตรฐานขององค์การสหประชาชาติ ไม่มีประชาชนที่อยู่ในภาวะความยากจนเศรษฐกิจในประเทศไทยมีความ เข้มแข็ง ขณะเดียวกันต้องมีความสามารถในการ แข่งขันกับประเทศต่างๆทั้งในตลาดโลกและตลาดภายในประเทศเพื่อให้สามารถสร้างรายได้ทั้งจากภายในและภายนอกประเทศตลอดจนมีการสร้าง ฐานเศรษฐกิจและสังคมแห่งอนาคตเพื่อให้สอดคล้องกับบริบทการพัฒนาที่เปลี่ยนแปลงไป และประเทศไทยมี บทบาทที่สำคัญในเวทีโลก และมีความสัมพันธ์ทางเศรษฐกิจ และการค้าอย่างแน่นแฟ้นกับประเทศในภูมิภาค เอเชีย เป็นจุดสำคัญของการเชื่อมโยงในภูมิภาค ทั้งการคมนาคมขนส่ง การผลิต การค้า การลงทุน และการทำ ธุรกิจ เพื่อให้เป็นพลังในการพัฒนา นอกจากนี้ยังมีความสมบูรณ์ในทุนที่จะสามารถสร้างการพัฒนาต่อเนื่องไป ได้ ได้แก่ ทุนมนุษย์ ทุนทางปัญญาทุนทางการเงิน ทุนที่เป็น เครื่องมือเครื่องจักร ทุนทางสังคม และทุน ทรัพยากรธรรมชาติและสิ่งแวดล้อม

ความยั่งยืน หมายถึง การพัฒนาที่สามารถสร้างความเจริญรายได้ และคุณภาพชีวิตของประชาชนให้เพิ่มขึ้นอย่างต่อเนื่อง ซึ่งเป็นการ เจริญเติบโตของเศรษฐกิจที่อยู่บนหลักการใช้ การรักษาและการ ฟื้นฟูฐานทรัพยากรธรรมชาติอย่างยั่งยืน ไม่ใช่ทรัพยากรธรรมชาติจนเกินพอดี ไม่สร้างมลภาวะต่อ สิ่งแวดล้อม จนเกินความสามารถในการรองรับและเยียวยาของระบบนิเวศ การผลิตและการบริโภคเป็นมิตรกับสิ่งแวดล้อม และสอดคล้องกับเป้าหมายการพัฒนาที่ ยั่งยืน ทรัพยากรธรรมชาติมีความอุดมสมบูรณ์มากขึ้นและสิ่งแวดล้อม มีคุณภาพดีขึ้น คนมีความรับผิดชอบต่อสังคม มีความเอื้ออาทร เสียสละเพื่อผลประโยชน์ ส่วนรวม รัฐบาลมี นโยบายที่มุ่งประโยชน์ส่วนรวมอย่างยั่งยืนและให้ความสำคัญกับการมีส่วนร่วมของประชาชน และทุกภาคส่วน ในสังคมยึดถือและปฏิบัติตามหลัก ปรัชญาของเศรษฐกิจพอเพียงเพื่อการพัฒนาอย่างสมดุล มีเสถียรภาพ และ ยั่งยืน โดยการประเมินผลการพัฒนาตามยุทธศาสตร์ชาติ ประกอบด้วย

- 1) ความอยู่ดีมีสุขของคนไทยและสังคมไทย
- 2) ชีตความสามารถในการแข่งขัน การพัฒนาเศรษฐกิจ และการกระจายรายได้
- 3) การพัฒนาทรัพยากรมนุษย์ของประเทศ
- 4) ความเท่าเทียมและความเสมอภาคของสังคม
- 5) ความหลากหลายทางชีวภาพ คุณภาพสิ่งแวดล้อม และความยั่งยืนของทรัพยากรธรรมชาติ
- 6) ประสิทธิภาพการบริหารจัดการและการเข้าถึงการให้บริการของภาครัฐ

ประเด็นยุทธศาสตร์ชาติ

1 ยุทธศาสตร์ชาติด้านความมั่นคง

- (1) การรักษาความสงบภายในประเทศ
- (2) การป้องกันและแก้ไขปัญหาที่มีผลกระทบต่อความมั่นคง
- (3) การพัฒนาศักยภาพของประเทศให้พร้อมเผชิญภัยคุกคามที่กระทบต่อความมั่นคงของชาติ
- (4) การบูรณาการความร่วมมือด้านความมั่นคงกับอาเซียนและนานาชาติ รวมถึงองค์กรภาครัฐและที่มีใช้ภาครัฐ
- (5) การพัฒนากลไกการบริหารจัดการความมั่นคงแบบองค์รวม

2 ยุทธศาสตร์ชาติด้านการสร้างความสามารถในการแข่งขัน

- (1) การเกษตรสร้างมูลค่า
- (2) อุตสาหกรรมและบริการแห่งอนาคต
- (3) สร้างความหลากหลายด้านการท่องเที่ยว
- (4) โครงสร้างพื้นฐาน เชื่อมไทย เชื่อมโลก
- (5) พัฒนาเศรษฐกิจบนพื้นฐานผู้ประกอบการยุคใหม่

3 ยุทธศาสตร์ชาติด้านการพัฒนาและเสริมสร้างศักยภาพทรัพยากรมนุษย์

- (1) การปรับเปลี่ยนค่านิยมและวัฒนธรรม
- (2) การพัฒนาศักยภาพคนตลอดช่วงชีวิต
- (3) ปฏิรูปกระบวนการเรียนรู้ที่ตอบสนองต่อการเปลี่ยนแปลงในศตวรรษที่ 21
- (4) การตระหนักถึงพหุปัญญาของมนุษย์ที่หลากหลาย
- (5) การเสริมสร้างให้คนไทยมีสุขภาวะที่ดี
- (6) การสร้างสภาพแวดล้อมที่เอื้อต่อการพัฒนาและเสริมสร้างศักยภาพทรัพยากรมนุษย์
- (7) การเสริมสร้างศักยภาพการกีฬาในการสร้างคุณค่าทางสังคมและพัฒนาประเทศ

4 ยุทธศาสตร์ชาติด้านการสร้างโอกาสและความเสมอภาคทางสังคม

- (1) การลดความเหลื่อมล้ำ สร้างความเป็นธรรมในทุกมิติ
- (2) การกระจายศูนย์กลางความเจริญทางเศรษฐกิจ สังคม และเทคโนโลยี
- (3) การเสริมสร้างพลังทางสังคม
- (4) การเพิ่มขีดความสามารถของชุมชนท้องถิ่นในการพัฒนาการพึ่งตนเองและการจัดการตนเอง

5 ยุทธศาสตร์ชาติด้านการสร้างการเติบโตบนคุณภาพชีวิตที่เป็นมิตรกับสิ่งแวดล้อม

- (1) สร้างการเติบโตอย่างยั่งยืนบนสังคมเศรษฐกิจสีเขียว
- (2) สร้างการเติบโตอย่างยั่งยืนบนสังคมเศรษฐกิจภาคทะเล
- (3) สร้างการเติบโตอย่างยั่งยืนบนสังคมที่เป็นมิตรต่อสภาพภูมิอากาศ
- (4) พัฒนาพื้นที่เมือง ชนบท เกษตรกรรมและอุตสาหกรรมเชิงนิเวศ มุ่งเน้นความเป็นเมืองที่เติบโต อย่างต่อเนื่อง
- (5) พัฒนาความมั่นคงน้ำ พลังงาน และเกษตรที่เป็นมิตรต่อสิ่งแวดล้อม
- (6) ยกระดับกระบวนการตัดสินใจเพื่อกำหนดอนาคตประเทศ

6 ยุทธศาสตร์ชาติด้านการปรับสมดุลและพัฒนาระบบการบริหารจัดการภาครัฐ

- (1) ภาครัฐที่ยึดประชาชนเป็นศูนย์กลาง ตอบสนองความต้องการ และให้บริการอย่างสะดวกรวดเร็ว
- (2) ภาครัฐบริหารงานแบบบูรณาการโดยมียุทธศาสตร์ชาติเป็นเป้าหมายและเชื่อมโยงการพัฒนาในทุกระดับ ทุกประเด็น ทุกภารกิจ และทุกพื้นที่
- (3) ภาครัฐมีขนาดเล็ก gọn เหมาะสมกับภารกิจ ส่งเสริมให้ประชาชนและทุกภาคส่วนมีส่วนร่วมในการ พัฒนาประเทศ
- (4) ภาครัฐมีความทันสมัย
- (5) บุคลากรภาครัฐเป็นคนดีและเก่ง ยึดหลักคุณธรรม จริยธรรม มีจิตสำนึก มีความสามารถสูง มุ่งมั่น และเป็นมืออาชีพ
- (6) ภาครัฐมีความโปร่งใส ปลอดการทุจริตและประพฤติมิชอบ
- (7) กฎหมายมีความสอดคล้องเหมาะสมกับบริบทต่าง ๆ และมีเท่าที่จำเป็น
- (8) กระบวนการยุติธรรมเคารพสิทธิมนุษยชนและปฏิบัติต่อประชาชนโดยเสมอภาค

1.2 แผนพัฒนาเศรษฐกิจและสังคมแห่งชาติ ฉบับที่ 13 (พ.ศ. 2566 – 2570)

ราชกิจจานุเบกษา เล่ม 139 ตอนพิเศษ 258 ง ได้เผยแพร่ประกาศใช้แผนพัฒนาเศรษฐกิจ และสังคมแห่งชาติ ฉบับที่ 13 (พ.ศ.2566-2570) โดยเนื้อหาระบุว่า พระบาทสมเด็จพระปรเมนทรรามาธิบดี ศรีสินทรมหาวชิราลงกรณ พระวชิรเกล้าเจ้าอยู่หัว มีพระราชโองการโปรดเกล้าโปรดกระหม่อม ให้ประกาศว่า โดยที่คณะรัฐมนตรีได้พิจารณาเห็นสมควรให้ประกาศใช้แผนพัฒนาเศรษฐกิจและสังคมแห่งชาติ ฉบับที่ 13 (พ.ศ.2566 – 2570) ซึ่งเป็นแผนพัฒนาฯ ที่ภาคีทุกภาคส่วนในสังคมไทยทุกระดับได้มีส่วนร่วมดำเนินการ เพื่อ ใช้เป็นแผนยุทธศาสตร์การพัฒนาเศรษฐกิจและสังคมของประเทศจึงทรงพระกรุณาโปรดเกล้าโปรดกระหม่อม ให้ใช้แผนพัฒนาเศรษฐกิจและสังคมแห่งชาติ ฉบับที่ 13 (พ.ศ.2566 – 2570) ตั้งแต่วันที่ 1 ตุลาคม 2565 จนถึงวันที่ 30 กันยายน 2570 ประกาศ ณ วันที่ 24 ตุลาคม พุทธศักราช 2565 เป็นปีที่ 7 ในรัชกาลปัจจุบัน

แผนพัฒนาเศรษฐกิจและสังคมแห่งชาติ ฉบับที่ 13 (พ.ศ. 2566 – 2570) มีสถานะเป็นแผน ระดับที่ 2 ซึ่งเป็นกลไกที่สำคัญในการแปลงยุทธศาสตร์ชาติไปสู่การปฏิบัติ และใช้เป็นกรอบสำหรับการจัดทำ แผนระดับที่ 3 เพื่อให้การดำเนินงานของภาคีการพัฒนาที่เกี่ยวข้องสามารถสนับสนุนการบรรลุเป้าหมายตาม ยุทธศาสตร์ชาติตามกรอบระยะเวลาที่คาดหวังไว้ได้โดยพระราชบัญญัติสภาพัฒนาการเศรษฐกิจและสังคม แห่งชาติ พ.ศ.2561 บัญญัติให้แผนพัฒนาเศรษฐกิจและสังคมแห่งชาติ ฉบับที่ 12 มีผลบังคับใช้ถึงวันที่ 30 กันยายน 2565 ส่งผลให้กรอบระยะเวลา 5 ปี ของแผนพัฒนาเศรษฐกิจและสังคมแห่งชาติ ฉบับที่ 13 เริ่มต้น ณ วันที่ 1 ตุลาคม 2565 ครอบคลุมปีงบประมาณ พ.ศ.2566 – 2570 ซึ่งเป็นระยะ 5 ปีที่สองของยุทธศาสตร์ ชาติ ทั้งนี้การจัดทำแผนพัฒนาฯ ฉบับที่ 13 อยู่บนความตั้งใจที่จะให้แผนมีจุดเน้นและเป้าหมายของการ พัฒนาที่เป็นรูปธรรมสามารถบ่งบอกทิศทางพัฒนาที่ชัดเจนที่ประเทศควรมุ่งไปในระยะ 5 ปี ถัดไป โดยเป็นผลที่เกิดจากกระบวนการสังเคราะห์ข้อมูลอย่างรอบด้าน ทั้งสถานะของทุนในมิติต่างๆ บทเรียนของการพัฒนาที่ผ่านมาตลอดจนการเปลี่ยนแปลงของปัจจัยและเงื่อนไขที่จะมีอิทธิพลต่อสภาพต่างๆ ของประเทศ รวมถึงการสนับสนุนให้ภาคีการพัฒนาทุกภาคส่วนเข้ามามีส่วนร่วมในการแลกเปลี่ยนความคิดเห็นอย่าง กว้างขวางตั้งแต่ในขั้นตอนการกำหนดกรอบทิศทางของแผนไปจนถึงการยกร่างแผน นอกจากนี้การจัดทำ แผนพัฒนาฯ ฉบับที่ 13 ยังอยู่ในช่วงเวลาที่ว่าโลกรวมถึงประเทศไทยต้องเผชิญกับข้อจำกัดหลากหลาย ประการที่เป็นผลสืบเนื่องจากสถานการณ์การแพร่ระบาดของโควิด-19 ซึ่งไม่เพียงแต่ก่อให้เกิดการเจ็บป่วยและ เสียชีวิตของประชากร แต่ยังส่งผลให้เกิดเงื่อนไขทางเศรษฐกิจและการดำเนินชีวิตของประชาชนทุกกลุ่ม นอกจากนี้ในระยะของแผนพัฒนาฉบับที่ 13 ยังเป็นช่วงเวลาที่มีความโน้มเอียงของการพัฒนาของเทคโนโลยีอย่างก้าวกระโดด การเปลี่ยนแปลงสภาพภูมิอากาศที่มีความรุนแรงเพิ่มขึ้นการเป็นสังคมสูงวัยของประเทศไทยและ หลายประเทศทั่วโลก ตลอดจนการเปลี่ยนแปลงด้านภูมิศาสตร์ระหว่างประเทศ ดังนั้น การขับเคลื่อนการพัฒนาประเทศท่ามกลางกระแสแนวโน้มการเปลี่ยนแปลงดังกล่าว จึงต้องให้ความสำคัญกับการเสริมสร้าง ความเข้มแข็งจากภายในให้สามารถเติบโตต่อไปได้อย่างมั่นคงท่ามกลางความผันแปรที่เกิดขึ้นรอบด้าน และ คำนึงถึงผลประโยชน์ของประเทศทั้งทางเศรษฐกิจ สังคมและสิ่งแวดล้อมอย่างยั่งยืน

ในการกำหนดทิศทางของแผนพัฒนาฯ ฉบับที่ 13 ให้ประเทศสามารถก้าวข้ามความท้าทาย ต่างๆ เพื่อให้ “ประเทศไทยมีความมั่นคง มั่งคั่ง ยั่งยืน เป็นประเทศพัฒนาแล้ว ด้วยการพัฒนาตามหลักปรัชญา ของเศรษฐกิจพอเพียง” ตามเจตนารมณ์ของยุทธศาสตร์ชาติ ได้อาศัยหลักการและแนวคิด 4 ประการ ดังนี้

1. หลักปรัชญาของเศรษฐกิจพอเพียง
2. การสร้างความสามารถในการ “ล้มแล้ว ลุกไว”
3. เป้าหมายการพัฒนาที่ยั่งยืนของสหประชาชาติ
4. การพัฒนาเศรษฐกิจชีวภาพ เศรษฐกิจหมุนเวียน เศรษฐกิจสีเขียว

วัตถุประสงค์และเป้าหมายการพัฒนา

การพัฒนาประเทศในระยะ 5 ปี ของแผนพัฒนาฯ ฉบับที่ 13 ให้สามารถก้าวข้ามความท้าทายที่อุปสรรคต่อการบรรลุเป้าหมายตามยุทธศาสตร์ชาติ จำเป็นจะต้องเร่งแก้ไขจุดอ่อนและข้อจำกัดของ ประเทศที่มีอยู่เดิม รวมทั้งเพิ่มศักยภาพในการรับมือกับความท้าทายสำคัญที่มาจาก การเปลี่ยนแปลงของบริบท ทั้งจากภายนอกและภายใน ตลอดจนการเสริมสร้างความสามารถในการสร้างสรรค์ประโยชน์จากโอกาสที่เกิดขึ้นได้อย่างเหมาะสม และทันที่ด้วยเหตุนี้ การกำหนดทิศทางการพัฒนาประเทศในระยะของแผนพัฒนาฯ ฉบับที่ 13 จึงมีวัตถุประสงค์เพื่อพลิกโฉมประเทศไทยสู่ “สังคมก้าวหน้า เศรษฐกิจสร้างมูลค่าอย่างยั่งยืน” ซึ่งหมายถึงการสร้างการเปลี่ยนแปลงที่ครอบคลุมตั้งแต่ระดับโครงสร้าง นโยบาย และกลไก เพื่อมุ่งเสริมสร้าง สังคมที่ก้าวหน้า พลวัตของโลก และเกื้อหนุนให้คนไทยมีโอกาสที่จะพัฒนาตนเองได้อย่างเต็มศักยภาพ พร้อมกับการยกระดับกิจกรรมการผลิตและการให้บริการให้สามารถสร้างมูลค่าเพิ่มที่สูงขึ้นโดยอยู่บนพื้นฐานของ ความยั่งยืนทางสิ่งแวดล้อม เพื่อให้เป็นไปตามวัตถุประสงค์ข้างต้น แผนพัฒนาฯ ฉบับที่ 13 จึงกำหนดเป้าหมายหลักของการพัฒนา จำนวน 5 ประการ ประกอบด้วย

1. การปรับโครงสร้างภาคการผลิตและบริการสู่เศรษฐกิจฐานนวัตกรรม มุ่งยกระดับขีดความสามารถในการแข่งขันของภาคการผลิตและบริการสำคัญ ผ่านการผลักดันส่งเสริมการสร้างมูลค่าเพิ่ม โดยใช้นวัตกรรม เทคโนโลยี และความคิดสร้างสรรค์ ที่ตอบโจทย์พัฒนาการของสังคมยุคใหม่และเป็นมิตรต่อสิ่งแวดล้อม พร้อมทั้งให้ความสำคัญกับการเชื่อมโยงเศรษฐกิจท้องถิ่นและผู้ประกอบการรายย่อยกับห่วงโซ่ มูลค่าของภาคการผลิตและบริการเป้าหมาย รวมถึงพัฒนาระบบนิเวศที่ส่งเสริมการค้าการลงทุนและนวัตกรรม
2. การพัฒนาคนสำหรับโลกยุคใหม่ มุ่งพัฒนาให้คนไทยมีทักษะและคุณลักษณะที่เหมาะสมกับโลกยุคใหม่ ทั้งทักษะในด้านความรู้ ทักษะทางพฤติกรรม และคุณลักษณะตามบรรทัดฐานที่ดีของสังคม และเร่งรัดการเตรียมพร้อมกำลังคนให้มีคุณภาพสอดคล้องกับความต้องการของตลาดแรงงาน และเอื้อต่อการปรับโครงสร้างเศรษฐกิจไปสู่ภาคการผลิตและบริการเป้าหมายที่มีศักยภาพและผลิตภาพสูงขึ้น รวมทั้งให้ ความสำคัญกับการสร้างหลักประกันและความคุ้มครองทางสังคมที่สามารถส่งเสริมความมั่นคงในชีวิต
3. การมุ่งสู่สังคมแห่งโอกาสและความเป็นธรรม มุ่งลดความเหลื่อมล้ำทางเศรษฐกิจและสังคมทั้งในเชิงรายได้พื้นที่ ความมั่งคั่ง และการแข่งขันของภาคธุรกิจ ด้วยการสนับสนุนช่วยเหลือกลุ่ม เปราะบางและผู้ด้อยโอกาสให้มีโอกาสในการเลื่อนสถานะทางเศรษฐกิจและสังคม กระจายโอกาสทางเศรษฐกิจ และจัดให้มีบริการสาธารณะที่มีคุณภาพอย่างทั่วถึงและเท่าเทียมในทุกพื้นที่ พร้อมทั้งเพิ่มโอกาสในการแข่งขัน ของภาคธุรกิจให้เปิดกว้างและเป็นธรรม
4. การเปลี่ยนผ่านการผลิตและบริการไปสู่ความยั่งยืน มุ่งลดการก่อมลพิษ ควบคู่ไปกับการผลักดันให้เกิดการใช้ทรัพยากรธรรมชาติอย่างมีประสิทธิภาพและสอดคล้องกับขีดความสามารถในการรองรับ ของระบบนิเวศ ตลอดจนลดปริมาณการปล่อยก๊าซเรือนกระจกเพื่อให้ประเทศไทยบรรลุเป้าหมายความเป็น กลางทางคาร์บอนภายในปี 2593 และบรรลุเป้าหมายการปล่อยก๊าซเรือนกระจกสุทธิเป็นศูนย์ภายในปี 2608
5. การเสริมสร้างความสามารถของประเทศในการรับมือกับการเปลี่ยนแปลงและความ เสี่ยงภายใต้บริบทโลกใหม่ มุ่งสร้างความพร้อมในการรับมือและแสวงหาโอกาสจากการเป็นสังคมสูงวัย การเปลี่ยนแปลงสภาพภูมิอากาศ ภัยโรคระบาด และภัยคุกคามทางไซเบอร์ พัฒนาโครงสร้างพื้นฐานและกลไกทาง สถาบันที่เอื้อต่อการเปลี่ยนแปลงสู่ดิจิทัล รวมทั้งปรับปรุงโครงสร้างและระบบการบริหารงานของภาครัฐให้ สามารถตอบสนองต่อการเปลี่ยนแปลงของบริษัททางเศรษฐกิจ สังคม และเทคโนโลยีได้อย่างทันเวลามี ประสิทธิภาพ และมีธรรมาภิบาล

เพื่อถ่ายทอดเป้าหมายหลักไปสู่ภาพของการขับเคลื่อนที่ชัดเจนในลักษณะของวาระการ พัฒนาที่เอื้อให้เกิดการทำงานร่วมกันของหลาย หน่วยงานและหลายภาคส่วนในการผลักดันการพัฒนาเรื่องใด เรื่องหนึ่งให้เกิดผลได้อย่างเป็นรูปธรรม แผนพัฒนาฯ ฉบับที่ 13 จึงได้กำหนดจุดหมายการพัฒนา จำนวน 13 หมุดหมาย ซึ่งเป็นการบ่งบอกถึงสิ่งที่ประเทศไทยปรารถนาจะ ‘เป็น’ มุ่งหวังจะ ‘มี’ หรือต้องการจะ ‘ขจัด’ เพื่อสะท้อนประเด็นการพัฒนาที่มี ลำดับความสำคัญสูงต่อการพลิกโฉมประเทศไทยสู่ “สังคมก้าวหน้า เศรษฐกิจสร้างมูลค่าอย่างยั่งยืน” ทั้งนี้ หมุดหมายการพัฒนาที่กำหนดขึ้นเป็นประเด็นที่มี ลักษณะเชิงบูรณาการ ซึ่งสามารถนำไปสู่การพัฒนาทั้งในด้านเศรษฐกิจ สังคม ทรัพยากรธรรมชาติและสิ่งแวดล้อมไปพร้อมๆ กันทำให้หมุดหมายแต่ละ ประการสามารถสนับสนุนเป้าหมายหลักได้มากกว่าหนึ่งข้อ โดยหมุดหมายทั้ง 13 ประการ แบ่งออกได้เป็น 4 มิติ ดังนี้

1. มิติภาคการผลิตและบริการเป้าหมาย ประกอบไปด้วย

หมุดหมายที่ 1 ไทยเป็นประเทศชั้นนำด้านสินค้าเกษตรและเกษตรแปรรูปมูลค่าสูง

หมุดหมายที่ 2 ไทยเป็นจุดหมายของการท่องเที่ยวที่เน้นคุณภาพและความยั่งยืน

หมุดหมายที่ 3 ไทยเป็นฐานการผลิตยานยนต์ไฟฟ้าที่สำคัญของโลก

หมุดหมายที่ 4 ไทยเป็นศูนย์กลางทางการแพทย์และสุขภาพมูลค่าสูง

หมุดหมายที่ 5 ไทยเป็นประตูการค้าการลงทุนและยุทธศาสตร์ทางโลจิสติกส์ที่สำคัญของภูมิภาค

หมุดหมายที่ 6 ไทยเป็นฐานการผลิตอุปกรณ์อิเล็กทรอนิกส์อัจฉริยะที่สำคัญของโลก

2. มิติโอกาสและความเสมอภาคทางเศรษฐกิจและสังคม

หมุดหมายที่ 7 ไทยมีวิสาหกิจขนาดกลางและขนาดย่อมที่เข้มแข็ง มีศักยภาพสูง และสามารถแข่งขันได้

หมุดหมายที่ 8 ไทยมีพื้นที่และเมืองอัจฉริยะที่น่าอยู่ ปลอดภัย เติบโตได้อย่างยั่งยืน

หมุดหมายที่ 9 ไทยมีความยากจนข้ามรุ่นลดลง และคนไทยทุกคนมีความคุ้มครองทางสังคมที่เพียงพอ เหมาะสม

3. มิติความยั่งยืนของทรัพยากรธรรมชาติและสิ่งแวดล้อม

หมุดหมายที่ 10 ไทยมีเศรษฐกิจหมุนเวียนและสังคมคาร์บอนต่ำ

หมุดหมายที่ 11 ไทยสามารถลดความเสี่ยงและผลกระทบจากภัยธรรมชาติและ การเปลี่ยนแปลงสภาพภูมิอากาศ

4. มิติปัจจัยผลักดันการพลิกโฉมประเทศ

หมุดหมายที่ 12 ไทยมีกำลังคนสมรรถนะสูง มุ่งเรียนรู้อย่างต่อเนื่อง ตอบโจทย์การพัฒนาแห่งอนาคต

หมุดหมายที่ 13 ไทยมีภาครัฐที่ทันสมัย มีประสิทธิภาพ และตอบโจทย์ประชาชน

13 หมวดหมู่ เพื่อพลิกโฉมประเทศ

แบ่งตาม 4 มิติการพัฒนา



แผนภาพที่ ๓.๑ ความเชื่อมโยงระหว่างหมุดหมายการพัฒนากับเป้าหมายหลัก



1.3 เป้าหมายการพัฒนาที่ยั่งยืน (Sustainable Development Goals : SDGs)

มีทั้งหมด 17 เป้าหมาย (Goals) ภายใต้หนึ่งเป้าหมายจะประกอบไปด้วยเป้าหมายย่อย ๆ ที่เรียกว่า เป้าประสงค์ (Targets) ซึ่งมีจำนวนทั้งหมด 169 เป้าประสงค์ และพัฒนา ตัวชี้วัด (Indicators) จำนวน 232 ตัวชี้วัด (ทั้งหมด 244 ตัวชี้วัดแต่มีตัวที่ซ้ำ 12 ตัว) เพื่อติดตามความก้าวหน้าของเป้าหมายดังกล่าว

เป้าหมายการพัฒนาทั้ง 17 ข้อ สะท้อน 3 เสาหลักของมิติความยั่งยืน (Tree Pillars of Sustainability) คือ มิติด้านสังคม เศรษฐกิจ และสิ่งแวดล้อม บวกกับอีก 2 มิติ คือ มิติด้านสันติภาพและสถาบัน และมิติด้านหุ้นส่วนการพัฒนา ที่เชื่อมโยงทุกมิติของความยั่งยืนไว้ด้วยกัน รวมเป็น 5 มิติ องค์การสหประชาชาติแบ่งเป้าหมาย 17 ข้อ ออกเป็น 5 กลุ่ม (เรียกว่า 5Ps) ประกอบด้วย

1. People (มิติด้านสังคม) : ครอบคลุมเป้าหมายที่ 1 ถึง เป้าหมายที่ 5
2. Prosperity (มิติด้านเศรษฐกิจ) : ครอบคลุมเป้าหมายที่ 7 ถึง เป้าหมายที่ 11
3. Planet (มิติด้านสิ่งแวดล้อม) : ครอบคลุมเป้าหมายที่ 6 เป้าหมายที่ 12 และ 15
4. Peace (มิติด้านสันติภาพและสถาบัน) : ครอบคลุมเป้าหมายที่ 16
5. Partnership (มิติด้านหุ้นส่วนการพัฒนา) : ครอบคลุมเป้าหมายที่ 17

เป้าหมายทั้ง 17 เป้าหมาย ประกอบด้วย

- เป้าหมายที่ 1 : ขจัดความยากจนทุกรูปแบบในทุกพื้นที่
- เป้าหมายที่ 2 : ยุติความหิวโหย บรรลุความมั่นคงทางอาหารและยกระดับโภชนาการและส่งเสริม เกษตรกรรมที่ยั่งยืน
- เป้าหมายที่ 3 : สร้างหลักประกันว่าคนมีชีวิตที่มีสุขภาพดีและส่งเสริมความเป็นอยู่ที่ดีสำหรับทุกคนในทุกวัน
- เป้าหมายที่ 4 : สร้างหลักประกันว่าทุกคนมีการศึกษาที่มีคุณภาพอย่างครอบคลุมและเท่าเทียมและสนับสนุนโอกาสในการเรียนรู้ตลอดชีวิต
- เป้าหมายที่ 5 : บรรลุความเท่าเทียมระหว่างเพศ และเสริมอำนาจให้แก่สตรีและเด็กหญิง
- เป้าหมายที่ 6 : สร้างหลักประกันว่าจะมีการจัดให้มีน้ำและสุขอนามัยสำหรับทุกคนและมีการบริหาร จัดการที่ยั่งยืนสำหรับทุกคน
- เป้าหมายที่ 7 : สร้างหลักประกันให้ทุกคนสามารถเข้าถึงพลังงานสมัยใหม่ที่ยั่งยืนในราคาที่ย่อมเยา
- เป้าหมายที่ 8 : ส่งเสริมการเติบโตทางเศรษฐกิจที่ต่อเนื่อง ครอบคลุม และยั่งยืน การจ้างงานเต็มที่มีผลิตภาพ และการมีงานที่เหมาะสมสำหรับทุกคน
- เป้าหมายที่ 9 : สร้างโครงสร้างพื้นฐานที่มีความทนทาน ส่งเสริมการพัฒนาอุตสาหกรรมที่ครอบคลุมและยั่งยืน และส่งเสริมนวัตกรรม
- เป้าหมายที่ 10 : ลดความไม่เสมอภาคภายในประเทศและระหว่างประเทศ
- เป้าหมายที่ 11 : ทำให้เมืองและการตั้งถิ่นฐานของมนุษย์มีความครอบคลุม ปลอดภัย มีภูมิต้านทาน และยั่งยืน
- เป้าหมายที่ 12 : สร้างหลักประกันให้มีรูปแบบการผลิตและการบริโภคที่ยั่งยืน
- เป้าหมายที่ 13 : ปฏิบัติอย่างเร่งด่วนเพื่อต่อสู้การเปลี่ยนแปลงสภาพภูมิอากาศและผลกระทบที่เกิดขึ้น
- เป้าหมายที่ 14 : อนุรักษ์และใช้ประโยชน์จากมหาสมุทร ทะเล และทรัพยากรทางทะเลอย่างยั่งยืนเพื่อการพัฒนาที่ยั่งยืน
- เป้าหมายที่ 15 : ปกป้อง พื้นฟู และสนับสนุนการใช้ระบบนิเวศบนบกอย่างยั่งยืน จัดการป่าไม้อย่าง ยั่งยืนต่อสู้การกลายสภาพเป็นทะเลทราย หยุดการเสื่อมโทรมของที่ดินและพื้นสภาพดิน และหยุดยั้ง การสูญเสียมวลชีวภาพ
- เป้าหมายที่ 16 : ส่งเสริมสังคมที่สงบสุขและครอบคลุมเพื่อการพัฒนาที่ยั่งยืน ให้ทุกคนเข้าถึงความ ยุติธรรม และสร้างสถาบันที่มีประสิทธิภาพ รับผิดชอบ และครอบคลุมในทุกระดับ
- เป้าหมายที่ 17 : เสริมความเข้มแข็งให้แก่กลไกการดำเนินงานและหุ้นส่วนความร่วมมือระดับโลกเพื่อการพัฒนาที่ยั่งยืน

1.4 แผนพัฒนาภาค/แผนพัฒนากลุ่มจังหวัด/แผนพัฒนาจังหวัด

1.4.1 แผนพัฒนาภาคตะวันออกเฉียงเหนือ ยุทธศาสตร์การพัฒนา

ยุทธศาสตร์ที่ 1 บริหารจัดการน้ำให้เพียงพอต่อการพัฒนาเศรษฐกิจและคุณภาพชีวิตอย่างยั่งยืน

ยุทธศาสตร์ที่ 2 แก้ปัญหาความยากจนและพัฒนาคุณภาพชีวิตผู้มีรายได้น้อยเพื่อลดความเหลื่อมล้ำทางสังคม

ยุทธศาสตร์ที่ 3 สร้างความเข้มแข็งของฐานเศรษฐกิจภายในควบคู่กับการแก้ปัญหาทรัพยากรธรรมชาติและสิ่งแวดล้อม

ยุทธศาสตร์ที่ 4 พัฒนาการท่องเที่ยวเชิงบูรณาการ

ยุทธศาสตร์ที่ 5 ใช้โอกาสจากการพัฒนาโครงข่ายคมนาคมขนส่งที่เชื่อมโยงพื้นที่เศรษฐกิจหลักภาคกลาง และพื้นที่ระเบียงเศรษฐกิจภาคตะวันออก (EEC) เพื่อพัฒนาเมือง และพื้นที่เศรษฐกิจใหม่ ๆ ของภาค

ยุทธศาสตร์ที่ 6 พัฒนาความร่วมมือและใช้ประโยชน์จากข้อตกลงกับประเทศเพื่อนบ้านในการสร้าง ความเข้มแข็งทางเศรษฐกิจตามแนวชายแดนและแนวระเบียงเศรษฐกิจ

1.4.2 แผนพัฒนากลุ่มจังหวัดภาคตะวันออกเฉียงเหนือตอนบน 1

ยุทธศาสตร์กลยุทธการพัฒนาในกลุ่มจังหวัดภาคตะวันออกเฉียงเหนือตอนบน 1

ยุทธศาสตร์ที่ 1 การเพิ่มศักยภาพการค้าชายแดน

กลยุทธ์ 1.1 พัฒนาศูนย์ข้อมูล และระบบฐานข้อมูล ด้านการค้า การลงทุน

กลยุทธ์ 1.2 เพิ่มศักยภาพผู้ประกอบการและแรงงาน

ยุทธศาสตร์ที่ 2 การยกระดับการค้า การผลิตสินค้าทางการเกษตร

กลยุทธ์ 2.1 พัฒนาและปรับปรุงแหล่งน้ำเพื่อการเกษตร

กลยุทธ์ 2.2 พัฒนาทักษะแรงงานด้านการเกษตร (ยางพารา)

กลยุทธ์ 2.3 เพิ่มประสิทธิภาพการผลิต ผลผลิตทางการเกษตร

กลยุทธ์ 2.4 เพิ่มศักยภาพการผลิตผลผลิตทางการเกษตร

กลยุทธ์ 2.5 ส่งเสริมและสนับสนุนการผลิต และการแปรรูปสินค้าเกษตรให้ได้มาตรฐาน

กลยุทธ์ 2.6 สร้างเครือข่ายการบริหารจัดการการเกษตรแบบครบวงจร และพัฒนาช่องทาง การตลาด

ยุทธศาสตร์ที่ 3 การพัฒนาศักยภาพการท่องเที่ยวเชิงนิเวศ

กลยุทธ์ 3.1 การพัฒนาศูนย์ข้อมูลและระบบฐานข้อมูลด้านการท่องเที่ยว

กลยุทธ์ 3.2 พัฒนาบุคลากรด้านการท่องเที่ยว

กลยุทธ์ 3.3 พัฒนาแหล่งท่องเที่ยวเพื่อรองรับนักท่องเที่ยวทั้งในและต่างประเทศ

กลยุทธ์ 3.4 พัฒนาเครือข่ายอุตสาหกรรมการท่องเที่ยวและบริการ

กลยุทธ์ 3.5 ส่งเสริมกิจกรรมด้านการท่องเที่ยว

กลยุทธ์ 3.6 พัฒนาโลจิสติก เพื่อเชื่อมโยงแหล่งท่องเที่ยวของกลุ่มจังหวัด

1.4.3 ยุทธศาสตร์การพัฒนาจังหวัดอุดรธานี ปีพ.ศ.2566-2570

วิสัยทัศน์จังหวัดอุดรธานี “เมืองอัจฉริยะ ศูนย์กลางการค้าการลงทุนการท่องเที่ยวและไมซ์ ในอนุภูมิภาคลุ่มน้ำโขง

พันธกิจ :

1. พัฒนาโครงสร้างพื้นฐาน สิ่งอำนวยความสะดวก และการยกระดับมาตรฐานแรงงาน สถานประกอบการ และเทคโนโลยี เพื่อเพิ่มขีดความสามารถในการแข่งขัน
2. พัฒนาการผลิตและการตลาด เกษตรปลอดภัย เกษตรอินทรีย์ เกษตรมูลค่าสูง เกษตรอุตสาหกรรม และส่งเสริมเกษตรอัจฉริยะ เพื่อเพิ่มขีดความสามารถในการแข่งขันและความมั่นคงของเศรษฐกิจฐานราก
3. พัฒนาทุนมนุษย์ ด้านการศึกษา สาธารณสุข และพลังทางสังคม เพื่อพัฒนาศักยภาพคนตลอดช่วงชีวิต และลดความเหลื่อมล้ำ โดยใช้หลักปรัชญาของเศรษฐกิจพอเพียง
4. พัฒนาอุตสาหกรรมไมซ์ การกีฬา และการท่องเที่ยวเชิงสร้างสรรค์และวัฒนธรรม การท่องเที่ยวเชิงธุรกิจ และการท่องเที่ยวเชิงสุขภาพ โดยใช้ศักยภาพและอัตลักษณ์ของจังหวัด เพื่อเป็นเมืองศูนย์กลางไมซ์ กีฬา และการท่องเที่ยวของอนุภูมิภาคลุ่มน้ำโขง
5. อนุรักษ์และฟื้นฟูทรัพยากรธรรมชาติและสิ่งแวดล้อม การบริหารจัดการน้ำ การจัดการขยะเพื่อการ ใช้ประโยชน์อย่างคุ้มค่าและการเติบโตอย่างยั่งยืน
6. เสริมสร้างการมีส่วนร่วม เครือข่ายทางสังคม และหลักประกันทางสังคม เพื่อให้เกิดความเสมอภาค ความยุติธรรม ความมั่นคงปลอดภัยในชีวิตและทรัพย์สินของประชาชน
7. เพิ่มประสิทธิภาพการบริหารจัดการจังหวัดให้เือกภาพด้วยการบูรณาการ การทำงานกับทุกภาค ส่วน ตามแนวทางจังหวัดอัจฉริยะ เพื่อการบริการประชาชนและเพิ่มประสิทธิภาพภาครัฐ

ตัวชี้วัดความสำเร็จตามเป้าหมายการพัฒนาจังหวัด

จากวิสัยทัศน์การพัฒนาจังหวัดอุดรธานี ที่มุ่งเน้นการเป็น “เมืองอัจฉริยะ ศูนย์กลางการค้าการลงทุน การท่องเที่ยว และไมซ์ในอนุภูมิภาคลุ่มน้ำโขง” และการวิเคราะห์ข้อมูลสถานการณ์การพัฒนาในด้านต่างๆ จังหวัดอุดรธานี จึงกำหนดตัวชี้วัดเป้าหมายการพัฒนา คือ

ตัวชี้วัดเป้าหมายการพัฒนา : ผลิตภัณฑ์มวลรวมจังหวัด (Gross Provincial Product : GPP) เพิ่มขึ้นร้อยละ 5

ประเด็นการพัฒนาของจังหวัด

1. การพัฒนาศักยภาพการค้าการลงทุนและระบบโลจิสติกส์ เพื่อเพิ่มขีดความสามารถในการแข่งขัน ในอนุภูมิภาคลุ่มน้ำโขง
2. การส่งเสริมและยกระดับการผลิตและการตลาดสินค้าเกษตรเพื่อเพิ่มขีดความสามารถทางการ แข่งขันและความมั่นคงของเศรษฐกิจฐานราก
3. การยกระดับคุณภาพชีวิต การสาธารณสุข และการศึกษา เพื่อสร้างภูมิคุ้มกันและความเข้มแข็งให้ สังคมพร้อมรับมือกับการเปลี่ยนแปลง
4. การยกระดับมาตรฐานอุตสาหกรรมไมซ์ การกีฬา การท่องเที่ยวเชิงคุณค่า โดยใช้ศักยภาพและอัตลักษณ์ของจังหวัดอุดรธานีรองรับการแข่งขันทุก
รูปแบบ
5. การจัดการทรัพยากรธรรมชาติและสิ่งแวดล้อม เพื่อการใช้ประโยชน์อย่างคุ้มค่าและยั่งยืน
6. การเสริมสร้างสังคมที่เข้มแข็ง มั่นคง ปลอดภัยในชีวิตและทรัพย์สินของประชาชน

ประเด็นการพัฒนาที่ 1 : การพัฒนาศักยภาพการค้าการลงทุนและระบบโลจิสติกส์เพื่อเพิ่มขีดความสามารถใน การแข่งขันในอนุภูมิภาคลุ่มน้ำโขง

วัตถุประสงค์ : เพื่อเพิ่มมูลค่าการค้าการลงทุน

ประเด็นการพัฒนาที่ 2 : การส่งเสริมและยกระดับการผลิตและการตลาดสินค้าเกษตรเพื่อเพิ่มขีดความสามารถทางการแข่งขันและความมั่นคงของเศรษฐกิจฐานราก

วัตถุประสงค์ : เพื่อให้เกษตรกรสามารถพึ่งพาตนเองได้อย่างเข้มแข็งและยั่งยืน

ประเด็นการพัฒนาที่ 3 : การยกระดับคุณภาพชีวิต การสาธารณสุข และการศึกษา เพื่อสร้างภูมิคุ้มกันและ ความเข้มแข็งให้สังคมพร้อมรับมือกับการเปลี่ยนแปลง

วัตถุประสงค์ : เพื่อยกระดับคุณภาพชีวิต การสาธารณสุข และการศึกษา

ประเด็นการพัฒนาที่ 4 : การยกระดับมาตรฐานอุตสาหกรรมไม่ซ์ การกีฬา การท่องเที่ยวเชิงคุณค่า โดยใช้ ศักยภาพและอัตลักษณ์ของจังหวัดอุดรธานีรองรับการแข่งขันทุกรูปแบบ

วัตถุประสงค์ : เพื่อเพิ่มปริมาณและมูลค่าด้านการท่องเที่ยวและอุตสาหกรรมไม่ซ์

ประเด็นการพัฒนาที่ 5 : การจัดการทรัพยากรธรรมชาติและสิ่งแวดล้อม เพื่อการใช้ประโยชน์อย่างคุ้มค่าและ ยั่งยืน

วัตถุประสงค์ : เพื่อรักษาความสมบูรณ์ของทรัพยากรธรรมชาติ และสร้างสิ่งแวดล้อมที่ดีให้กับประชาชน

ประเด็นการพัฒนาที่ 6 : การเสริมสร้างสังคมที่เข้มแข็ง มั่นคง ปลอดภัยในชีวิตและทรัพย์สินของประชาชน

วัตถุประสงค์ : เพื่อให้มีความสงบเรียบร้อยและประชาชนมีความปลอดภัยในชีวิตและทรัพย์สิน

1.5 ยุทธศาสตร์การพัฒนาขององค์กรปกครองส่วนท้องถิ่นในเขตจังหวัดอุดรธานี (พ.ศ.2566 - 2570)

1. วิสัยทัศน์ (Vision)

“บูรณาการการพัฒนาท้องถิ่นอย่างมีคุณภาพ เพื่อส่งเสริมให้จังหวัดอุดรธานีเป็นเมืองน่าอยู่เป็น ศูนย์กลางการค้าการลงทุนอนุภูมิภาคลุ่มน้ำโขงอย่างยั่งยืน”

2. พันธกิจ (Mission)

1. การจัดทำแผนพัฒนาท้องถิ่นให้สอดคล้องกับแผนพัฒนาจังหวัด
2. การพัฒนาระบบโครงสร้างพื้นฐาน สาธารณูปโภคและสาธารณูปการ
3. การพาณิชย์ และส่งเสริมการลงทุน
4. การส่งเสริมการท่องเที่ยว และกีฬา
5. การจัดการศึกษา
6. การสังคมสงเคราะห์และพัฒนาคุณภาพชีวิตเด็ก สตรี คนชราและผู้ด้อยโอกาส
7. การส่งเสริมการมีส่วนร่วมของราษฎรในการพัฒนาท้องถิ่น
8. การคุ้มครอง ดูแล และบำรุงรักษาป่าไม้ ที่ดิน ทรัพยากรธรรมชาติและสิ่งแวดล้อม
9. การส่งเสริมประชาธิปไตย ความเสมอภาคและสิทธิเสรีภาพของประชาชน
10. การส่งเสริมประชาธิปไตย ความเสมอภาคและสิทธิเสรีภาพของประชาชน
11. การกำจัดขยะมูลฝอย สิ่งปฏิกูล และมลพิษต่างๆ
12. การรักษาความสงบเรียบร้อย ส่งเสริมสนับสนุนการป้องกันและรักษาความปลอดภัยในชีวิตและ ทรัพย์สิน

3. ยุทธศาสตร์การพัฒนา (Strategy)

3.1 ยุทธศาสตร์การพัฒนาที่ 1 การพัฒนาศักยภาพการค้าการลงทุนเพื่อเพิ่มขีดความสามารถใน การแข่งขันในอนุภาคลุ่มน้ำโขง

3.2 ยุทธศาสตร์การพัฒนาที่ 2 การส่งเสริมการพัฒนาเกษตรอุตสาหกรรม ยกระดับมาตรฐานการ

ผลิตสินค้าเกษตรปลอดภัยและเกษตรอินทรีย์

3.3 ยุทธศาสตร์การพัฒนาที่ 3 การยกระดับคุณภาพชีวิตเพื่อสร้างความเข้มแข็งให้สังคมมีความ พร้อมกับการเปลี่ยนแปลงทางเศรษฐกิจ สังคม วัฒนธรรม และเทคโนโลยี

3.4 ยุทธศาสตร์การพัฒนาที่ 4 การยกระดับมาตรฐานอุตสาหกรรมไม่ซ์ การท่องเที่ยว และ อุตสาหกรรมกีฬา โดยใช้อัตลักษณ์และศักยภาพด้านที่ตั้งเพื่อสร้างความเป็นเมืองศูนย์กลางไม่ซ์ของอนุภาคลุ่ม น้ำโขง

3.5 ยุทธศาสตร์การพัฒนาที่ 5 การจัดการทรัพยากรธรรมชาติและสิ่งแวดล้อม เพื่อการใช้ประโยชน์อย่างยั่งยืน

3.6 ยุทธศาสตร์การพัฒนาที่ 6 การเสริมสร้างความมั่นคง ความปลอดภัยในชีวิตและทรัพย์สิน ของประชาชน

3.7 ยุทธศาสตร์การพัฒนาที่ 7 ด้านการบริหารจัดการแบบบูรณาการ

1.6 ความเชื่อมโยงทางยุทธศาสตร์

ยุทธศาสตร์การพัฒนาขององค์กรปกครองส่วนท้องถิ่นในเขตจังหวัดอุดรธานี มีความ เชื่อมโยงและสอดคล้องกับแผนยุทธศาสตร์ชาติ 20 ปี แผนพัฒนาเศรษฐกิจและสังคมแห่งชาติ ฉบับที่ 13 เป้าหมายการพัฒนาที่ยั่งยืน (SDGs) ยุทธศาสตร์ภาคตะวันออกเฉียงเหนือ ยุทธศาสตร์การพัฒนาจังหวัด อุดรธานี และยุทธศาสตร์พัฒนาองค์กรปกครองส่วนท้องถิ่นในจังหวัดอุดรธานี โดยมีเป้าหมายสำคัญที่นำ ทิศทางการพัฒนาท้องถิ่น ไปสู่ความมั่นคง มั่งคั่ง ยั่งยืน สังคมน่าอยู่ร่วมกันอย่างมีความสุข และครอบคลุมทุก มิติพัฒนา ซึ่งทุกประเด็นต้องการบูรณาการจากทุกภาคส่วน ทั้งหน่วยงานภาครัฐ ภาคเอกชน และความ ต้องการของภาคประชาสังคม ท้องถิ่นและชุมชน อย่างเป็นเอกภาพ เพื่อประโยชน์สูงสุดในการพัฒนาพื้นที่ จังหวัดอุดรธานี

โครงสร้างเชื่อมโยงยุทธศาสตร์การพัฒนาขององค์กรปกครองส่วนท้องถิ่น ในเขตจังหวัดอุดรธานี (พ.ศ.2566 – 2570)

ยุทธศาสตร์ชาติ 20 ปี

1. ด้านความมั่นคง
2. ด้านการสร้างความสามารถในการแข่งขัน
3. ด้านการพัฒนาและเสริมสร้างศักยภาพทรัพยากรมนุษย์
4. ด้านการสร้างโอกาสและความเสมอภาคทางสังคม
5. ด้านการสร้างการเติบโตบนคุณภาพชีวิตที่เป็นมิตรต่อสิ่งแวดล้อม
6. ด้านการปรับสมดุลและพัฒนาระบบการบริหารจัดการภาครัฐ



แผนพัฒนาเศรษฐกิจและสังคมแห่งชาติ ฉบับที่ 13

- หมวดหมู่ที่ 1 ไทยเป็นประเทศชั้นนำด้านสินค้าเกษตรและเกษตรแปรรูปมูลค่าสูง
- หมวดหมู่ที่ 2 ไทยเป็นจุดหมายของการท่องเที่ยวที่เน้นคุณภาพและความยั่งยืน
- หมวดหมู่ที่ 3 ไทยเป็นฐานการผลิตยานยนต์ไฟฟ้าที่สำคัญของโลก
- หมวดหมู่ที่ 4 ไทยเป็นศูนย์กลางทางการแพทย์และสุขภาพมูลค่าสูง
- หมวดหมู่ที่ 5 ไทยเป็นประตูการค้าการลงทุนและยุทธศาสตร์ทางโลจิสติกส์ที่สำคัญของภูมิภาค
- หมวดหมู่ที่ 6 ไทยเป็นฐานการผลิตอุปกรณ์อิเล็กทรอนิกส์อัจฉริยะที่สำคัญของโลก
- หมวดหมู่ที่ 7 ไทยมีวิสาหกิจขนาดกลางและขนาดย่อมที่เข้มแข็ง มีศักยภาพสูง และสามารถแข่งขันได้
- หมวดหมู่ที่ 8 ไทยมีพื้นที่และเมืองอัจฉริยะที่น่าอยู่ ปลอดภัย เติบโตได้อย่างยั่งยืน
- หมวดหมู่ที่ 9 ไทยมีความยากจนข้ามรุ่นลดลง และคนไทยทุกคนมีความคุ้มครองทางสังคมที่เพียงพอ เหมาะสม
- หมวดหมู่ที่ 10 ไทยมีเศรษฐกิจหมุนเวียนและสังคมคาร์บอนต่ำ
- หมวดหมู่ที่ 11 ไทยสามารถลดความเสี่ยงและผลกระทบจากภัยธรรมชาติและการเปลี่ยนแปลงสภาพภูมิอากาศ
- หมวดหมู่ที่ 12 ไทยมีกำลังคนสมรรถนะสูง มุ่งเรียนรู้อย่างต่อเนื่อง ตอบโจทย์การพัฒนาแห่งอนาคต
- หมวดหมู่ที่ 13 ไทยมีภาครัฐที่ทันสมัย มีประสิทธิภาพ และตอบโจทย์ประชาชน



เป้าหมายการพัฒนาที่ยั่งยืน SDGs

- เป้าหมายที่ 1 : ขจัดความยากจนทุกรูปแบบในทุกพื้นที่
- เป้าหมายที่ 2 : ยุติความหิวโหย บรรลุความมั่นคงทางอาหารและยกระดับโภชนาการและส่งเสริมเกษตรกรรมที่ยั่งยืน
- เป้าหมายที่ 3 : สร้างหลักประกันว่าคนมีชีวิตที่มีสุขภาพดีและส่งเสริมความเป็นอยู่ที่ดีสำหรับทุกคนในทุกวัน
- เป้าหมายที่ 4 : สร้างหลักประกันว่าทุกคนมีการศึกษาที่มีคุณภาพอย่างครอบคลุมและเท่าเทียม และสนับสนุนโอกาสในการเรียนรู้ตลอดชีวิต
- เป้าหมายที่ 5 : บรรลุความเท่าเทียมระหว่างเพศ และเสริมอำนาจให้แก่สตรีและเด็กหญิง
- เป้าหมายที่ 6 : สร้างหลักประกันว่าจะมีการจัดให้มีน้ำและสุขอนามัยสำหรับทุกคนและมีการบริหารจัดการที่ ยั่งยืนสำหรับทุกคน
- เป้าหมายที่ 7 : สร้างหลักประกันให้ทุกคนสามารถเข้าถึงพลังงานสมัยใหม่ที่ยั่งยืนในราคาที่ย่อมเยา
- เป้าหมายที่ 8 : ส่งเสริมการเติบโตทางเศรษฐกิจที่ต่อเนื่อง ครอบคลุม และยั่งยืน การจ้างงานเต็มที่ มีผลิตภาพ และการมีงานที่เหมาะสมสำหรับทุกคน

- เป้าหมายที่ 9 : สร้างโครงสร้างพื้นฐานที่มีความทนทาน ส่งเสริมการพัฒนาอุตสาหกรรมที่ครอบคลุมและยั่งยืน และส่งเสริมนวัตกรรม
- เป้าหมายที่ 10 : ลดความไม่เสมอภาคภายในประเทศและระหว่างประเทศ
- เป้าหมายที่ 11 : ทำให้เมืองและการตั้งถิ่นฐานของมนุษย์มีความครอบคลุม ปลอดภัย มีภูมิทัศน์และยั่งยืน
- เป้าหมายที่ 12 : สร้างหลักประกันให้มีรูปแบบการผลิตและการบริโภคที่ยั่งยืน
- เป้าหมายที่ 13 : ปฏิบัติการอย่างเร่งด่วนเพื่อต่อสู้การเปลี่ยนแปลงสภาพภูมิอากาศและผลกระทบที่เกิดขึ้น
- เป้าหมายที่ 14 : อนุรักษ์และใช้ประโยชน์จากมหาสมุทร ทะเล และทรัพยากรทางทะเลอย่างยั่งยืนเพื่อการ พัฒนาที่ยั่งยืน
- เป้าหมายที่ 15 : ปกป้อง ปันฟู และสนับสนุนการใช้ระบบนิเวศบนบกอย่างยั่งยืน จัดการป่าไม้อย่างยั่งยืนต่อสู้การกลายสภาพเป็นทะเลทราย ภัยการเสื่อมโทรมของที่ดินและพื้นที่สภาพดิน และหยุดยั้ง การสูญเสียความ หลากหลายทางชีวภาพ
- เป้าหมายที่ 16 : ส่งเสริมสังคมที่สงบสุขและครอบคลุมเพื่อการพัฒนาที่ยั่งยืน ให้ทุกคนเข้าถึงความยุติธรรมและสร้างสถาบันที่มีประสิทธิภาพ รับผิดชอบ และครอบคลุมในทุกระดับ
- เป้าหมายที่ 17 : เสริมความเข้มแข็งให้แก่งlobalการดำเนินงานและหุ้นส่วนความร่วมมือระดับโลกเพื่อการ พัฒนาที่ยั่งยืน



ยุทธศาสตร์ภาคตะวันออกเฉียงเหนือ

1. บริการจัดการน้ำให้เพียงพอต่อการพัฒนาเศรษฐกิจและคุณภาพชีวิตอย่างยั่งยืน
2. การแก้ปัญหาความยากจนและพัฒนาคุณภาพชีวิตผู้มีรายได้น้อยเพื่อลดความเหลื่อมล้ำทางสังคม
3. สร้างความเข้มแข็งฐานเศรษฐกิจภายในควบคู่กับการแก้ปัญหาทรัพยากรธรรมชาติและสิ่งแวดล้อม
4. พัฒนาการท่องเที่ยวเชิงบูรณาการ
5. ใช้โอกาสจากการพัฒนาโครงข่ายคมนาคมขนส่งที่เชื่อมโยงพื้นที่เศรษฐกิจหลักภาคกลางและพื้นที่ เขตพัฒนาพิเศษภาคตะวันออก (EEC) เพื่อพัฒนาเมืองและพื้นที่เศรษฐกิจใหม่ๆ ของภาค
6. พัฒนาความร่วมมือและใช้ประโยชน์จากข้อตกลงกับประเทศเพื่อนบ้านในการสร้างความเข้มแข็ง ทางเศรษฐกิจตามแนวชายแดนและแนวระเบียงเศรษฐกิจ



ยุทธศาสตร์การพัฒนาจังหวัดอุดรธานี ปี พ.ศ.2566 – 2570

- ประเด็นการพัฒนาที่ 1 การพัฒนาศักยภาพการการค้าการลงทุนและระบบโลจิสติกส์ เพื่อเพิ่มขีดความสามารถในการแข่งขันในอนุภาคลุ่มน้ำโขง
- ประเด็นการพัฒนาที่ 2 การส่งเสริมและยกระดับการผลิตและการตลาดสินค้าเกษตรเพื่อเพิ่มขีดความสามารถทางการแข่งขันและความมั่นคงของเศรษฐกิจฐานราก
- ประเด็นการพัฒนาที่ 3 การยกระดับคุณภาพชีวิตการสาธารณสุข และการศึกษาเพื่อสร้างภูมิคุ้มกันและความเข้มแข็งให้สังคมพร้อมรับมือกับการเปลี่ยนแปลง
- ประเด็นการพัฒนาที่ 4 การยกระดับมาตรฐานอุตสาหกรรมไม่ซ์ การกีฬา การท่องเที่ยวเชิงคุณค่า โดยใช้ศักยภาพและอัตลักษณ์ของจังหวัดอุดรธานีรองรับการแข่งขันทุกรูปแบบ
- ประเด็นการพัฒนาที่ 5 การจัดการทรัพยากรธรรมชาติและสิ่งแวดล้อม เพื่อการใช้ประโยชน์อย่างคุ้มค่าและยั่งยืน
- ประเด็นการพัฒนาที่ 6 การเสริมสร้างสังคมที่เข้มแข็ง มั่นคง ปลอดภัยในชีวิตและทรัพย์สินของประชาชน



ยุทธศาสตร์พัฒนาองค์กรปกครองส่วนท้องถิ่นในเขตจังหวัดอุดรธานี (พ.ศ.2566 -2570)

1. การพัฒนาศักยภาพการการค้าการลงทุนเพื่อเพิ่มขีดความสามารถในการแข่งขันในอนุภาคลุ่มน้ำโขง
2. การส่งเสริมการพัฒนาเกษตรอุตสาหกรรม ยกระดับมาตรฐานการผลิตสินค้าเกษตรปลอดภัยและเกษตร อินทรีย์
3. การยกระดับคุณภาพชีวิตเพื่อสร้างความเข้มแข็งให้สังคมมีความพร้อมกับการเปลี่ยนแปลงทางเศรษฐกิจ สังคม วัฒนธรรม และเทคโนโลยี
4. การยกระดับมาตรฐานอุตสาหกรรมไม่ซ์ การท่องเที่ยว และอุตสาหกรรมกีฬา โดยใช้อัตลักษณ์และศักยภาพ ด้านที่ตั้งเพื่อสร้างความเป็นเมืองศูนย์กลางไม่ซ์ของอนุภาคลุ่มน้ำโขง
5. การจัดการทรัพยากรธรรมชาติและสิ่งแวดล้อมเพื่อการใช้ประโยชน์อย่างยั่งยืน
6. การเสริมสร้างความมั่นคง ความปลอดภัยในชีวิตและทรัพย์สินของประชาชน
7. ด้านบริหารจัดการแบบบูรณาการ



ยุทธศาสตร์การพัฒนาของเทศบาลตำบลเพ็ญ

ยุทธศาสตร์พัฒนาที่ 1	การพัฒนาโครงสร้างพื้นฐาน
ยุทธศาสตร์พัฒนาที่ 2	การพัฒนาด้านเศรษฐกิจและการท่องเที่ยว กีฬาและนันทนาการ
ยุทธศาสตร์พัฒนาที่ 3	การพัฒนาด้านสังคมและคุณภาพชีวิต
ยุทธศาสตร์พัฒนาที่ 4	การพัฒนาด้านการศึกษา ศาสนา วัฒนธรรมและภูมิปัญญาท้องถิ่น
ยุทธศาสตร์พัฒนาที่ 5	การพัฒนาด้านทรัพยากรธรรมชาติและสิ่งแวดล้อม
ยุทธศาสตร์พัฒนาที่ 6	การพัฒนาด้านการเมืองและการบริหารจัดการที่ดี
ยุทธศาสตร์พัฒนาที่ 7	การพัฒนาด้านการสาธารณสุข

ความเชื่อมโยงยุทธศาสตร์ชาติ

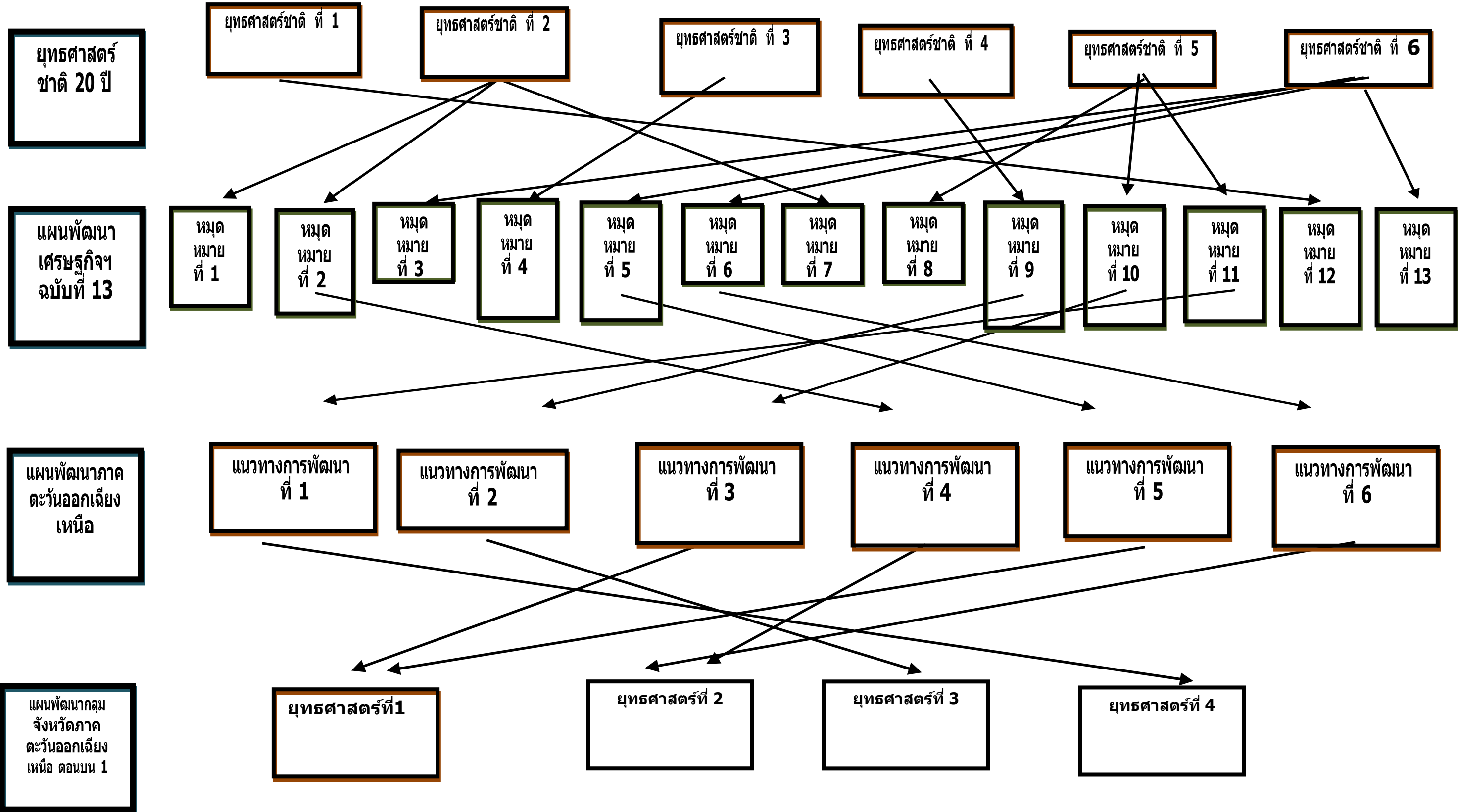

ต่อ

แผนพัฒนากลุ่ม
จังหวัดภาค
ตะวันออกเฉียง
เหนือ ตอนบน 1

ยุทธศาสตร์จังหวัด
อุดรธานี
(พ.ศ.2566-2570)

ยุทธศาสตร์ การ
พัฒนาของ
อปท. ในเขต
จังหวัด อุดรธานี
(พ.ศ.2566-2570)

ยุทธศาสตร์
การพัฒนา
ทต.พิเศษ

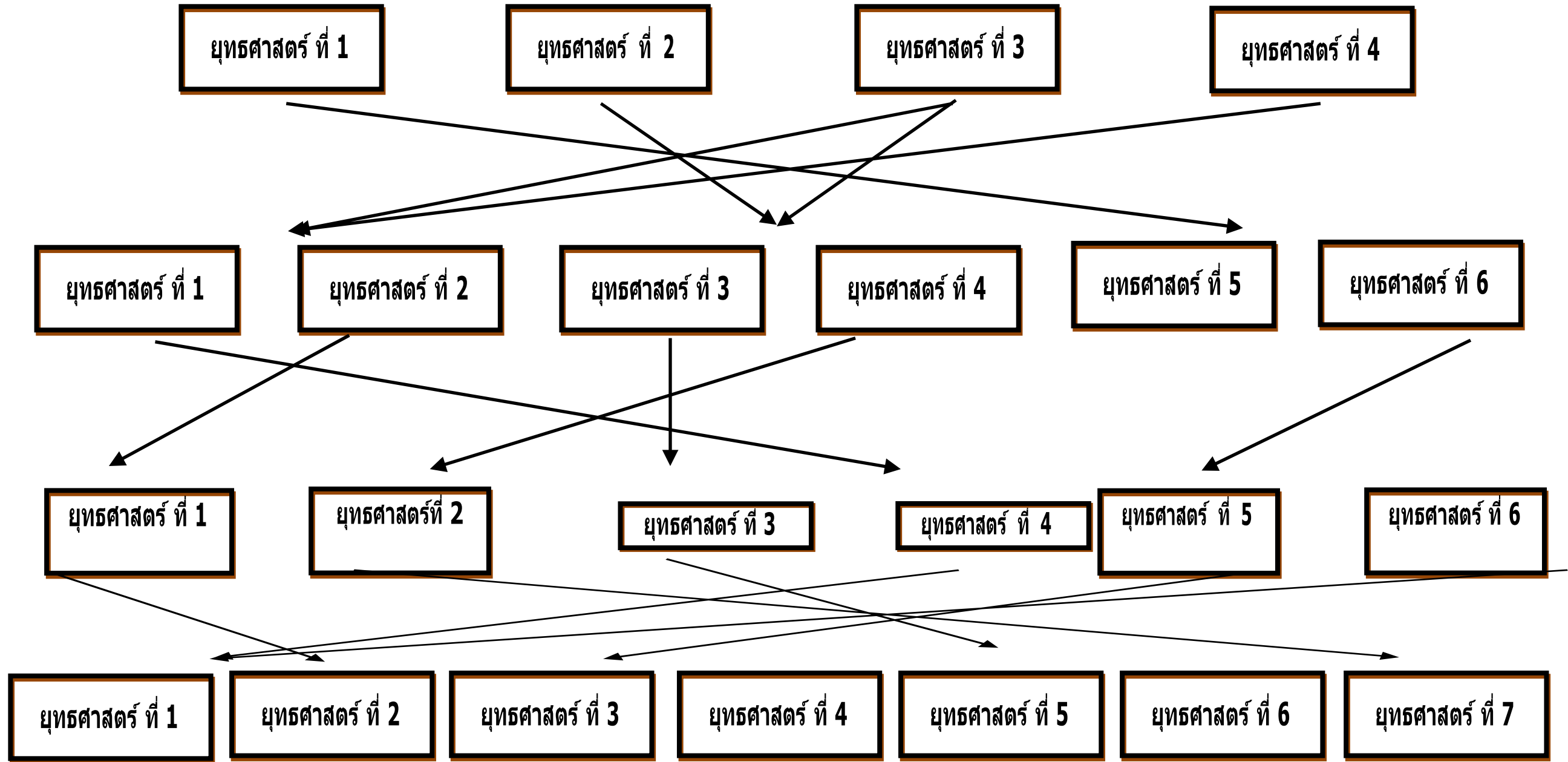

(2) ยุทธศาสตร์ขององค์กรปกครองส่วนท้องถิ่น

2.1 วิสัยทัศน์

“บริหารโปร่งใส ใสใจแก้ปัญหา ส่งเสริมสุขภาพดีถ้วนหน้า ร่วมรักษาวินัยธรรมประเพณีและสิ่งแวดล้อม เตรียมพร้อมด้านการศึกษา ก้าวหน้างานบริการ เบิกบานทำอาชีพ ตามหลักเศรษฐกิจพอเพียง”

พันธกิจ

- 1.ก่อสร้าง ปรับปรุงและพัฒนาทางด้านระบบสาธารณูปโภค สาธารณูปการให้ได้มาตรฐาน และเพียงพอต่อความต้องการของประชาชน
- 2.ส่งเสริมและสนับสนุนการท่องเที่ยว ทางธรรมชาติอนุรักษ์ สืบสานศิลปวัฒนธรรมท้องถิ่นและพัฒนาส่งเสริมการกีฬาและการท่องเที่ยวเชิงกีฬา สนับสนุนกิจกรรมนันทนาการ
- 3.ส่งเสริมและสนับสนุนการสร้างงาน สร้างอาชีพ เพื่อการมีรายได้ให้กับประชาชน และสร้างความเข้มแข็งของระบบเศรษฐกิจภายในท้องถิ่น
- 4.ส่งเสริมและสนับสนุนให้ประชาชนกินดีอยู่ดี สามารถดำรงชีวิตอยู่ร่วมกันในสังคมได้อย่างมีความสุข พัฒนางานบริการสาธารณสุขและการป้องกันแก้ไขปัญหาสุขภาพดีในท้องถิ่น
- 5.พัฒนาคุณภาพการศึกษาให้ได้มาตรฐาน สนับสนุน ส่งเสริมบำรุงรักษาศาสนา ศิลปวัฒนธรรม จารีตประเพณี ภูมิปัญญาท้องถิ่นและวัฒนธรรมท้องถิ่น
- 6.จัดระบบการจัดการทรัพยากรธรรมชาติและสิ่งแวดล้อม และจัดการขยะมูลฝอยและสิ่งปฏิกูล อย่างเป็นระบบพร้อมสร้างจิตสำนึกในการอนุรักษ์ทรัพยากรธรรมชาติเพื่อการพัฒนาที่ยั่งยืน
- 7.พัฒนาระบบการบริหารจัดการที่ดี มุ่งสู่ความเป็นเลิศ โดยใช้หลักการมีส่วนร่วมของภาคส่วนต่างๆ มุ่งเน้นคุณภาพงานโปร่งใส สะดวก รวดเร็ว ตอบสนองความต้องการ และความพึงพอใจของ ประชาชน เพื่อให้เกิดการบริหารที่ดีตามหลักธรรมาภิบาล
- 8.ส่งเสริมและสนับสนุนการพัฒนาาระบบบริการสาธารณสุข และสนับสนุนการพัฒนาระบบสุขภาพอาหาร โดยเน้นการมีส่วนร่วมของประชาชน

2.2 ยุทธศาสตร์การพัฒนา

1.)ยุทธศาสตร์ที่ 1 ด้านโครงสร้างพื้นฐาน

กลยุทธ์

1. ก่อสร้าง ปรับปรุงซ่อมแซมพัฒนาถนน ทางเท้า ระบบระบายน้ำ และระบบไฟฟ้าแสงสว่าง
2. ปรับปรุง พัฒนาระบบจราจร และจัดระเบียบการจราจร แก้ไขจุดเสี่ยงอุบัติเหตุ
3. ก่อสร้าง ปรับปรุงระบบสาธารณูปโภค สาธารณูปการและการผังเมือง

2.) ยุทธศาสตร์ที่ 2 การพัฒนาด้านเศรษฐกิจและการท่องเที่ยว กีฬาและนันทนาการ

กลยุทธ์

1. ปรับปรุง ซ่อมแซมและพัฒนาสาธารณูปการด้านเศรษฐกิจ ตลาดสด สถานีขนส่ง โรงฆ่าสัตว์ ฯลฯ
2. ส่งเสริมและสนับสนุนการพัฒนาอาชีพ ภูมิปัญญาชาวบ้าน ผลิตภัณฑ์ชุมชนและ อุตสาหกรรมท้องถิ่น
3. ปรับปรุงและพัฒนาโบราณสถานและโบราณวัตถุให้เป็นแหล่งท่องเที่ยวเชิงวัฒนธรรมท้องถิ่น
4. ส่งเสริมและสนับสนุนการพัฒนาด้านการกีฬา และนันทนาการ
- 5.ปรับปรุงพื้นที่จำหน่ายสินค้าให้รองรับการจำหน่ายสินค้ามากขึ้น ขยายตลาด/ปรับปรุงตลาด

3.)ยุทธศาสตร์ที่ 3 การพัฒนาด้านสังคมและคุณภาพชีวิต

กลยุทธ์

1. ส่งเสริมเด็ก สตรี เยาวชน คนชรา ผู้พิการ ผู้ยากไร้ และผู้ด้อยโอกาส 2.พัฒนาคุณภาพชีวิต เด็ก สตรี เยาวชน คนชรา ผู้พิการ ผู้ด้อยโอกาส และส่งเสริมอาชีพ ผู้สูงอายุ
- 3.ส่งเสริม และสนับสนุนการแก้ไขปัญหาเสพติดตามแนวยุทธศาสตร์พลังแผ่นดินและการฟื้นฟูผู้ผ่านการบำบัดยาเสพติด 4.ส่งเสริมและสนับสนุน การพัฒนาระบบการป้องกันและบรรเทาสาธารณภัย และการรักษา ความสงบเรียบร้อยในชุมชน 5.ส่งเสริมและสนับสนุนการมีส่วนร่วมของ ประชาชนในการพัฒนาท้องถิ่น

4.)ยุทธศาสตร์ที่ 4 การพัฒนาด้านการศึกษา ศาสนา วัฒนธรรมและภูมิปัญญาท้องถิ่น

กลยุทธ์

- 1.สนับสนุนการจัดการศึกษาปฐมวัย และส่งเสริมการศึกษาขั้นพื้นฐานอย่างมีคุณภาพ
- 2.ส่งเสริมและสนับสนุนผู้ด้อยโอกาสให้มีคุณภาพชีวิตตามเกณฑ์
- 3.ทำนุบำรุงศาสนา ศิลปวัฒนธรรม จารีต ประเพณี ภูมิปัญญาท้องถิ่น วันสำคัญทางศาสนา และสถาบันพระมหากษัตริย์

5.)ยุทธศาสตร์ที่ 5 การพัฒนาด้านทรัพยากรธรรมชาติและสิ่งแวดล้อม

กลยุทธ์

- 1.จัดระบบกำจัดขยะมูลฝอย สิ่งปฏิกูลและมลภาวะสิ่งแวดล้อมที่มีอย่างยั่งยืน
- 2.เสริมสร้างจิตสำนึกเพื่อป้องกันและแก้ไขมลพิษและปัญหาสิ่งแวดล้อมของชุมชนท้องถิ่นทุก ระดับ
- 3.พัฒนาฟื้นฟูและอนุรักษ์ธรรมชาติ สิ่งแวดล้อม แหล่งน้ำ ลุ่มน้ำคลองและป่าไม้ให้มีความ อุดมสมบูรณ์

6.)ยุทธศาสตร์ที่ 6 การพัฒนาด้านการเมืองและการบริหารจัดการที่ดี

กลยุทธ์

- 1.พัฒนา ปรับปรุงระบบการบริหารจัดการองค์กรตามหลักธรรมาภิบาล และการบริหารจัดการ บ้านเมืองที่ดี
- 2.พัฒนาส่งเสริมระบบประชาสัมพันธ์ ระบบสารสนเทศและเทคโนโลยีการดำเนินงานของ องค์กร
- 3.ปรับปรุง และพัฒนาองค์กรให้เหมาะสมและทันสมัย
4. ส่งเสริมและสนับสนุนการมีส่วนร่วมทางการเมืองการปกครองของประชาชนตามระบอบ ประชาธิปไตย

7.)ยุทธศาสตร์ที่ 7 การพัฒนาด้านสาธารณสุข

กลยุทธ์

- 1.ส่งเสริมและสนับสนุนการพัฒนาระบบบริการสาธารณสุข
- 2.ส่งเสริมและสนับสนุนการเฝ้าระวัง ป้องกันควบคุมโรคติดต่อ และโรคติดต่ออุบัติใหม่
- 3.ส่งเสริมและสนับสนุนการพัฒนาระบบสุขภาพโภชนาการ

2.3 เป้าประสงค์

1. เป้าประสงค์เชิงยุทธศาสตร์ที่ 1

1. เป็นเมืองที่มีระบบโครงสร้างพื้นฐาน สาธารณูปโภค สาธารณูปการที่มีมาตรฐาน และปลอดภัย

2. เมืองมีผังเมืองเทศบาล เป็นกรอบการพัฒนาเมืองที่ดี มีมาตรฐานเมืองน่าอยู่ ประชาชนได้รับการบริการสาธารณะที่ได้มาตรฐานอย่างทั่วถึง

2. เป้าประสงค์เชิงยุทธศาสตร์ที่ 2

1. เป็นเมืองที่มีบูรณาการร่วมกันของประชาชนและขับเคลื่อนการพัฒนาทาง เศรษฐกิจในท้องถิ่น มีการพัฒนาการท่องเที่ยว และกีฬาบรรลุเพื่อให้เป้าหมายที่กำหนดไว้

2. เด็กเยาวชนและประชาชนทั่วไปมีสุขภาพสมบูรณ์ทุกมิติและได้รับการด้านกีฬา นันทนาการอย่างทั่วถึง

3. เป้าประสงค์เชิงยุทธศาสตร์ที่ 3

1. ประชาชนในเมืองเห็นคุณค่าชีวิตที่ดี อยุติ กินดี มีการดำรงชีวิตตามหลัก ปรัชญาเศรษฐกิจพอเพียง

2. ประชาชนได้รับการบริการสาธารณะที่มีคุณภาพทั่วถึง ลดความเหลื่อมล้ำของ ประชาชน

4. เป้าประสงค์เชิงยุทธศาสตร์ที่ 4

1. ทุกภาคส่วนมีส่วนร่วมในการจัดการศึกษาและพัฒนาเด็กเล็กได้อย่างมีคุณภาพ ตามมาตรฐาน บุคลากรได้รับการพัฒนาความรู้ ความสามารถในการบริหารจัดการศูนย์ พัฒนาเด็กเล็ก

2. เกิดเครือข่ายแหล่งเรียนรู้ ทางศาสนา ศิลปะ วัฒนธรรม และภูมิปัญญาท้องถิ่น เกิดสังคมภูมิปัญญาแห่งการเรียนรู้ ประชาชนมีคุณภาพชีวิตที่ดี มีความสมานฉันท์ อยู่ร่วมกันในสังคมอย่างมีความสุขที่ยั่งยืน

5. เป้าประสงค์เชิงยุทธศาสตร์ที่ 5

1. สร้างมาตรการควบคุมกิจกรรมใดๆ ที่จะก่อให้เกิดปัญหาสิ่งแวดล้อม การใช้ทรัพยากรตามที่ต้องการควบคู่กับการกำจัด บำบัดและฟื้นฟูต่อของเสียและมลพิษสิ่งแวดล้อม

2. มีการจัดการขยะมูลฝอยและสิ่งปฏิกูลที่ถูกต้องตามหลักสุขาภิบาลตั้งแต่การเก็บกัก การเก็บขน การขนส่ง และการกำจัด

6. เป้าประสงค์เชิงยุทธศาสตร์ที่ 6

1. ประชาชนมีโอกาสและมีส่วนร่วมในกระบวนการตัดสินใจการบริหารกิจการ เทศบาล โดยยึดหลัก “ร่วมคิด ร่วมทำ ร่วมรับผิดชอบ ร่วมรับประโยชน์”

2. เกิดกลไกการบริหารที่มีความสุจริตและโปร่งใส ดำเนินงานที่เปิดเผย ตรงไปตรงมาประชาชนเข้าถึงและรับรู้ข้อมูลข่าวสารได้อย่างเสรีเป็นธรรม ถูกต้องและมี ประสิทธิภาพ และเร่งพัฒนาศักยภาพทรัพยากรบุคลากรในการปฏิบัติงาน

7. เป้าประสงค์เชิงยุทธศาสตร์ที่ 7

1. ประชาชนทุกกลุ่มวัยมีสุขภาพที่ดี มีความรู้ด้านสุขภาพ สามารถจัดการสุขภาพ ของตนเองได้อย่างเหมาะสมอยู่ในสภาพแวดล้อมที่เอื้อต่อการมีสุขภาพดี โดยทุกภาคส่วนมี ส่วนร่วม

2. มีมาตรการเฝ้าระวัง และจัดระบบการบริการสาธารณะเพื่อประโยชน์ของ ประชาชนในท้องถิ่น ป้องกันและควบคุมโรคติดต่อและไม่ติดต่อ พัฒนาการจัดการความรู้ โรคติดต่อที่อุบัติใหม่

2.4 ตัวชี้วัด

ที่	ยุทธศาสตร์การพัฒนา	ตัวชี้วัด
1	การพัฒนาโครงสร้างพื้นฐาน	<p>1. ร้อยละโครงการและงบประมาณพัฒนาด้านโครงสร้างพื้นฐาน ประกอบด้วย โครงการ กิจกรรม ภารกิจ งานต่างๆ ที่นำไปดำเนินการจัดทำบริการสาธารณะหรือกิจกรรม สาธารณะ ไม่น้อยกว่าร้อยละ 20 (ตามเกณฑ์ติดตามและประเมินผลโครงการเพื่อความ สอดคล้องแผนพัฒนาท้องถิ่น (ว.0686 ลว.19 ส.ค.65)</p> <p>2. ร้อยละของความพึงพอใจของประชาชนต่อผลการดำเนินงาน ไม่น้อยกว่าร้อยละ 80 (ตามเกณฑ์การประเมินด้านการบริหารจัดการในระดับดีมาก ไม่น้อยกว่าร้อยละ80)</p>
2	การพัฒนาด้านเศรษฐกิจและการท่องเที่ยว กีฬาและนันทนาการ	<p>1.ร้อยละโครงการและงบประมาณพัฒนาด้านเศรษฐกิจและการท่องเที่ยว กีฬาและนันทนาการ ประกอบด้วย โครงการ กิจกรรม ภารกิจ งานต่างๆ ที่นำไป ดำเนินการจัดทำบริการสาธารณะหรือกิจกรรม สาธารณะ ไม่น้อยกว่าร้อยละ 2 ของ งบประมาณปีนั้นๆ (ตามเกณฑ์ติดตามและประเมินผลโครงการเพื่อความ สอดคล้อง แผนพัฒนาท้องถิ่น (ว.0686 ลว.19 ส.ค.65)) 2.ร้อยละของความพึงพอใจของประชาชนต่อผลการ ดำเนินงาน ไม่น้อยกว่าร้อยละ 80 (ตามเกณฑ์การประเมินด้านการบริหารจัดการในระดับดีมาก ไม่น้อยกว่าร้อยละ80)</p>
3	การพัฒนาด้านสังคมและคุณภาพชีวิต	<p>1. ร้อยละโครงการและงบประมาณพัฒนาด้านสังคมและคุณภาพชีวิต ประกอบด้วย โครงการ กิจกรรม ภารกิจ งานต่างๆ ที่นำไปดำเนินการจัดทำบริการสาธารณะหรือ กิจกรรมสาธารณะ ไม่น้อย กว่าร้อยละ 2 (ตามเกณฑ์ติดตามและประเมินผลโครงการเพื่อ ความสอดคล้องแผนพัฒนาท้องถิ่น (ว.0686 ลว.19 ส.ค.65))</p> <p>2. ร้อยละของความพึงพอใจของประชาชนต่อผลการดำเนินงาน ไม่น้อยกว่าร้อยละ 80 (ตามเกณฑ์การประเมินด้านการบริหารจัดการในระดับดีมาก ไม่น้อยกว่าร้อยละ80)</p>
4	การพัฒนาด้านการศึกษา ศาสนา วัฒนธรรมและภูมิปัญญาท้องถิ่น	<p>1. ร้อยละโครงการและงบประมาณพัฒนาด้านการศึกษา ศาสนา วัฒนธรรมและภูมิปัญญาท้องถิ่น ประกอบด้วย โครงการ กิจกรรม ภารกิจ งานต่างๆ ที่นำไป ดำเนินการจัดทำบริการสาธารณะหรือกิจกรรม สาธารณะ ไม่น้อยกว่าร้อยละ 2 (ตาม เกณฑ์ติดตามและประเมินผลโครงการเพื่อความสอดคล้องแผนพัฒนา ท้องถิ่น (ว.0686 ลว.19 ส.ค.65))</p> <p>2. ร้อยละของความพึงพอใจของประชาชนต่อผลการดำเนินงาน ไม่น้อยกว่าร้อยละ 80 (ตามเกณฑ์การประเมินด้านการบริหารจัดการในระดับดีมาก ไม่น้อยกว่าร้อยละ80)</p>

ที่	ยุทธศาสตร์การพัฒนา	ตัวชี้วัด
5	การพัฒนาด้านทรัพยากรธรรมชาติและสิ่งแวดล้อม	<p>1. ร้อยละโครงการและงบประมาณพัฒนาด้านทรัพยากรธรรมชาติและสิ่งแวดล้อม ประกอบด้วย โครงการ กิจกรรม อนุรักษ์ วัสดุ งานต่างๆ ที่นำไปดำเนินการจัดทำบริการ สาธารณะหรือกิจกรรม สาธารณะ ไม่น้อยกว่าร้อยละ 2 (ตามเกณฑ์ติดตามและ ประเมินผลโครงการเพื่อความสอดคล้องแผนพัฒนา ท้องถิ่น (ว.0686 ลว.19 ส.ค.65))</p> <p>2. ร้อยละของความพึงพอใจของประชาชนต่อผลการดำเนินงาน ไม่น้อยกว่าร้อยละ 80 (ตามเกณฑ์การประเมินด้านการบริหารจัดการในระดับดีมาก ไม่น้อยกว่าร้อยละ80)</p>
6	การพัฒนาด้านการเมืองและการบริหารจัดการที่ดี	<p>1. ร้อยละโครงการและงบประมาณพัฒนาด้านการเมืองและการบริหารจัดการที่ดี ประกอบด้วย โครงการ กิจกรรม อนุรักษ์ งานต่างๆ ที่นำไปดำเนินการจัดทำบริการ สาธารณะหรือกิจกรรม สาธารณะ ไม่น้อยกว่าร้อยละ 2 (ตามเกณฑ์ติดตามและ ประเมินผลโครงการเพื่อความสอดคล้องแผนพัฒนา ท้องถิ่น (ว.0686 ลว.19 ส.ค.65))</p> <p>2. ร้อยละของความพึงพอใจของประชาชนต่อผลการดำเนินงาน ไม่น้อยกว่าร้อยละ 80 (ตามเกณฑ์การประเมินด้านการบริหารจัดการในระดับดีมาก ไม่น้อยกว่าร้อยละ80)</p>
7	พัฒนาด้านการสาธารณสุข	<p>1. ร้อยละโครงการและงบประมาณพัฒนาด้านการสาธารณสุข ประกอบด้วย โครงการ กิจกรรม อนุรักษ์ งานต่างๆ ที่นำไปดำเนินการจัดทำบริการสาธารณะหรือกิจกรรม สาธารณะ ไม่น้อยกว่าร้อยละ 2 (ตามเกณฑ์ติดตามและประเมินผลโครงการเพื่อความ สอดคล้องแผนพัฒนาท้องถิ่น (ว.0686 ลว.19 ส.ค.65))</p> <p>2. ร้อยละของความพึงพอใจของประชาชนต่อผลการดำเนินงาน ไม่น้อยกว่าร้อยละ 80 (ตามเกณฑ์การประเมินด้านการบริหารจัดการในระดับดีมาก ไม่น้อยกว่าร้อยละ80)</p>

2.5 ค่าเป้าหมาย

ยุทธศาสตร์ อปท.	แผนงาน	กลยุทธ์	ตัวชี้วัดผลผลิต/โครงการ	จำนวนและงบประมาณโครงการ/กิจกรรม (พ.ศ.2566-2570)		ค่าเป้าหมาย										หน่วย รับผิดชอบหลัก		
				พ.ศ.2566		พ.ศ.2567		พ.ศ.2568		พ.ศ.2569		พ.ศ.2570		รวม 5 ปี				
				จำนวน	งบประมาณ	จำนวน	งบประมาณ	จำนวน	งบประมาณ	จำนวน	งบประมาณ	จำนวน	งบประมาณ	จำนวน	งบประมาณ			
ยุทธศาสตร์ที่ 1 การพัฒนาด้านโครงสร้างพื้นฐาน	1.แผนงานเคหะและชุมชน 2.แผนงานอุตสาหกรรมและการโยธา	1.ก่อสร้าง ปรับปรุงซ่อมแซมพัฒนาถนน ทางเท้า ระบบระบายน้ำ และระบบไฟฟ้าแสงสว่าง 2.ปรับปรุง พัฒนาระบบจราจร และจัดระเบียบการจราจร แก้ไขจุดเสี่ยงอุบัติเหตุ 3.ก่อสร้าง ปรับปรุงระบบสาธารณูปโภค สาธารณูปการและการผังเมือง	1.ร้อยละโครงการและงบประมาณ พัฒนาด้านโครงสร้างพื้นฐาน ประกอบด้วย โครงการ กิจกรรม คุรุภัณฑ์ งานต่างๆ ที่นำไปดำเนินการจัดทำบริการสาธารณะ หรือกิจกรรมสาธารณะ ไม่น้อยกว่า ร้อยละ 20 (ตามเกณฑ์ติดตามและประเมินผลโครงการเพื่อความสอดคล้องแผนพัฒนาท้องถิ่น (ว.6086 ลว.19 ส.ค.65)	84	87,077,100.00	32	32,470,300.00	41	31,184,800.00	9	22,082,000.00	1	890,000.00	1	450,000.00	84	87,077,000.00	กองช่าง -สำนักปลัด
			2. ร้อยละของความพึงพอใจของประชาชนต่อผลการดำเนินงาน ไม่น้อยกว่าร้อยละ 80 (ตามเกณฑ์การประเมินด้านการบริหารจัดการในระดับดีมาก ไม่น้อยกว่าร้อยละ80)ของ แผนปีนั้นๆ (เกณฑ์LPA)	ร้อยละ	80.00	80.00%	80.00%	80.00%	80.00%	80.00%	80.00%	80.00%	80.00%	80.00%	80.00%			
			3.ประชาชนมีความพึงพอใจต่อการดำเนินงานของเทศบาลไม่น้อยกว่า ร้อยละ 80 (เกณฑ์ติดตามฯ)	ร้อยละ	80.00	80.00%	80.00%	80.00%	80.00%	80.00%	80.00%	80.00%	80.00%	80.00%	80.00%			

2.5 ค่าเป้าหมาย (ต่อ)

ยุทธศาสตร์ อปท.	แผนงาน	กลยุทธ์	ตัวชี้วัดผลผลิต/โครงการ	จำนวนและงบประมาณโครงการ/กิจกรรม (พ.ศ.2566-2570)		ค่าเป้าหมาย										หน่วยรับผิดชอบหลัก		
				พ.ศ.2566		พ.ศ.2567		พ.ศ.2568		พ.ศ.2569		พ.ศ.2570		รวม 5 ปี				
				จำนวน	งบประมาณ	จำนวน	งบประมาณ	จำนวน	งบประมาณ	จำนวน	งบประมาณ	จำนวน	งบประมาณ	จำนวน	งบประมาณ			
ยุทธศาสตร์ที่ 2 การพัฒนาด้านเศรษฐกิจและการท่องเที่ยว กีฬาและนันทนาการ	1.แผนงานสร้างเสริมเข้มแข็ง 2.แผนงานการเกษตร 3.แผนงานการพาณิชย์ 4.แผนงานการศาสนา วัฒนธรรมและนันทนาการ	1.ปรับปรุงซ่อมแซมและพัฒนาสาธารณูปการ ด้านเศรษฐกิจ ซ่อมแซมและพัฒนาสาธารณูปการด้านเศรษฐกิจ ตลาดสด ตลาดได้รุ่ง สถานีขนส่ง โรงฆ่าสัตว์ ฯลฯ 2. ส่งเสริมและสนับสนุนเสริมและสนับสนุนการพัฒนา อาชีพ ภูมิปัญญาชาวบ้าน ผลิตภัณฑ์ชุมชนและอุตสาหกรรมท้องถิ่น 3.ปรับปรุงและพัฒนาโบราณสถานและโบราณวัตถุให้เป็นแหล่งท่องเที่ยวเชิงวัฒนธรรมท้องถิ่น 4.ส่งเสริมและสนับสนุนการพัฒนาด้านกีฬา 5.ปรับปรุงพื้นที่จำหน่ายสินค้าให้รองรับการจำหน่ายสินค้ามากขึ้นขยายตลาด/ปรับปรุงตลาด	1.ร้อยละโครงการและงบประมาณพัฒนาด้านเศรษฐกิจและการท่องเที่ยว ประกอบด้วย โครงการ กิจกรรม ครัวเรือนที่ งานต่าง ๆ ที่นำไปดำเนินการจัดทำบริการสาธารณะหรือกิจกรรมสาธารณะ ไม่น้อยกว่าร้อยละ 2 ของงบประมาณทั้งหมดในแต่ละปีงบประมาณ 2. ร้อยละโครงการที่นำมาจากแผนพัฒนาท้องถิ่น(พ.ศ.2566-2570)มาจัดทำบริการสาธารณะหรือกิจกรรมสาธารณะไม่น้อยกว่าร้อยละ 80 3.ประชาชนมีความพึงพอใจต่อการดำเนินงานของเทศบาลไม่น้อยกว่าร้อยละ 80	23	5,487,000.00	6	3,657,000.00	6	1,020,000.00	5	370,000.00	3	220,000.00	3	220,000.00	23	5,487,000.00	กองสวัสดิการสังคม กองสาธารณสุข กองการศึกษา
				ร้อยละ	80.00	ร้อยละ	80.00%	ร้อยละ	80.00%	ร้อยละ	80.00%	ร้อยละ	80.00%	ร้อยละ	80.00%	ร้อยละ	80.00%	
				ร้อยละ	80.00	ร้อยละ	80.00%	ร้อยละ	80.00%	ร้อยละ	80.00%	ร้อยละ	80.00%	ร้อยละ	80.00%	ร้อยละ	80.00%	

2.5 ค่าเป้าหมาย (ต่อ)

ยุทธศาสตร์ อปท.	แผนงาน	กลยุทธ์	ตัวชี้วัดผลผลิต/โครงการ	จำนวนและงบประมาณโครงการ/กิจกรรม (พ.ศ.2566-2570)		ค่าเป้าหมาย										หน่วย รับผิดชอบหลัก		
						พ.ศ.2566		พ.ศ.2567		พ.ศ.2568		พ.ศ.2569		พ.ศ.2570			รวม 5 ปี	
						จำนวน	งบประมาณ	จำนวน	งบประมาณ	จำนวน	งบประมาณ	จำนวน	งบประมาณ	จำนวน	งบประมาณ		จำนวน	งบประมาณ
ยุทธศาสตร์ที่ 3 การพัฒนาสังคมและคุณภาพชีวิต	1.แผนงานบริหารทั่วไป 2.แผนงานรักษาความสงบภายใน 3.แผนงานสาธารณสุข 4.แผนงานสังคมสงเคราะห์ 5.แผนงานสร้างความเข้มแข็งของชุมชน 6.แผนงานงบกลาง	1.สงเคราะห์เด็ก สตรี ยาวชน คนชรา ผู้พิการ ผู้ยากไร้ และผู้ด้อยโอกาส 2.พัฒนาคุณภาพชีวิต เด็ก สตรี ยาวชน คนชรา ผู้พิการ ผู้ด้อยโอกาส และส่งเสริมอาชีพผู้สูงอายุ 3.ส่งเสริม และสนับสนุนการแก้ไขปัญหายาเสพติดตามแนว ยุทธศาสตร์แห่งแผ่นดินและการฟื้นฟูผู้ผ่านการบำบัดยาเสพติด 4.ส่งเสริมและสนับสนุนการพัฒนากระบวนการป้องกันและบรรเทาสาธารณภัย และการรักษาความสงบเรียบร้อยในชุมชน 5.ส่งเสริมและสนับสนุนการมีส่วนร่วมของประชาชนในการพัฒนาท้องถิ่น	1.ร้อยละโครงการและงบประมาณพัฒนาด้านเศรษฐกิจและการท่องเที่ยว ประกอบด้วย โครงการ กิจกรรม ครัวเรือน หน่วยงาน ต่าง ๆ ที่นำไปดำเนินการจัดทำบริการสาธารณะหรือกิจกรรมสาธารณะ ไม่น้อยกว่าร้อยละ 2 ของงบประมาณทั้งหมดในแต่ละปีงบประมาณ	104	28,470,000.00	24	5,878,000.00	20	5,648,000.00	20	5,648,000.00	20	5,648,000.00	20	5,648,000.00	104	28,470,000.00	สำนักปลัด กองสวัสดิการสังคม กองสาธารณสุขฯ
			2. ร้อยละโครงการที่นำมาจากแผนพัฒนาท้องถิ่น(พ.ศ.2566-2570)มาจัดทำบริการสาธารณะหรือกิจกรรมสาธารณะ ไม่น้อยกว่าร้อยละ 80	ร้อยละ	80.00	80.00%	80.00%	80.00%	80.00%	80.00%	80.00%	80.00%						
			3.ประชาชนมีความพึงพอใจต่อการดำเนินงานของเทศบาลไม่น้อยกว่าร้อยละ 80	ร้อยละ	80.00	80.00%	80.00%	80.00%	80.00%	80.00%	80.00%	80.00%						

2.5 ค่าเป้าหมาย (ต่อ)

ยุทธศาสตร์ ร.อปท.	แผนงาน	กลยุทธ์	ตัวชี้วัดผลผลิต/โครงการ	จำนวนและงบประมาณโครงการ/กิจกรรม (พ.ศ.2566-2570)		ค่าเป้าหมาย										หน่วยรับผิดชอบหลัก		
						พ.ศ.2566		พ.ศ.2567		พ.ศ.2568		พ.ศ.2569		พ.ศ.2570			รวม 5 ปี	
						จำนวน	งบประมาณ	จำนวน	งบประมาณ	จำนวน	งบประมาณ	จำนวน	งบประมาณ	จำนวน	งบประมาณ		จำนวน	งบประมาณ
ยุทธศาสตร์ที่ 4 การพัฒนาการศึกษา ศาสนาและภูมิปัญญาท้องถิ่น	1.แผนงานบริหารทั่วไป 2.แผนงานการศึกษา 3.แผนงานศาสนา วัฒนธรรม และนันทนาการ	1.สนับสนุนการจัดการศึกษาปฐมวัย และส่งเสริมการศึกษาขั้นพื้นฐานอย่างมีคุณภาพ 2.ส่งเสริมและสนับสนุนผู้ด้อยโอกาสให้มีคุณภาพชีวิตตามเกณฑ์ 3.ทำนุบำรุงศาสนา ศิลปวัฒนธรรม จารีต ประเพณี ภูมิปัญญาท้องถิ่น วันสำคัญทางศาสนาและสถาบันพระมหากษัตริย์	1.ร้อยละโครงการและงบประมาณพัฒนาการศึกษา ศาสนาและภูมิปัญญาท้องถิ่น ประกอบด้วย โครงการกิจกรรม คุรุภัณฑ์ งานต่าง ๆ ที่นำไปดำเนินการจัดทำบริการสาธารณะหรือกิจกรรมสาธารณะ ไม่น้อยกว่าร้อยละ 2 ของงบประมาณทั้งหมดในแต่ละปีงบประมาณ	174	46,116,900.00	42	10,189,000.00	35	9,293,800.00	33	9,045,600.00	32	8,793,800.00	32	8,793,800.00	174	46,116,900.00	กองการศึกษา
			2. ร้อยละโครงการที่นำมาจากแผนพัฒนาท้องถิ่น(พ.ศ.2566-2570)มาจัดทำบริการสาธารณะหรือกิจกรรมสาธารณะ ไม่น้อยกว่าร้อยละ 80	ร้อยละ	80.00	80.00%	80.00%	80.00%	80.00%	80.00%	80.00%	80.00%	80.00%					
			3.ประชาชนมีความพึงพอใจต่อการดำเนินงานของเทศบาลไม่น้อยกว่าร้อยละ 80	ร้อยละ	80.00	80.00%	80.00%	80.00%	80.00%	80.00%	80.00%	80.00%						

2.5 ค่าเป้าหมาย (ต่อ)

ยุทธศาสตร์ อปท.	แผนงาน	กลยุทธ์	ตัวชี้วัดผลผลิตโครงการ	จำนวนและงบประมาณโครงการ/กิจกรรม (พ.ศ.2566-2570)		ค่าเป้าหมาย										หน่วยรับผิดชอบหลัก		
						พ.ศ.2566		พ.ศ.2567		พ.ศ.2568		พ.ศ.2569		พ.ศ.2570			รวม 5 ปี	
				จำนวน	งบประมาณ	จำนวน	งบประมาณ	จำนวน	งบประมาณ	จำนวน	งบประมาณ	จำนวน	งบประมาณ	จำนวน	งบประมาณ		จำนวน	งบประมาณ
ยุทธศาสตร์ที่ 6 การพัฒนาการเมืองการบริหารจัดการที่ดี	1.แผนงานบริหารทั่วไป 2.แผนงานสร้างเสริมเข้มแข็งของชุมชน	1.พัฒนาปรับปรุงระบบบริหารจัดการองค์กรตามหลักธรรมาภิบาล และการบริหารจัดการบ้านเมืองที่ดี 2.พัฒนาส่งเสริมระบบประชาสัมพันธ์ ระบบสารสนเทศ และเทคโนโลยีการดำเนินงานขององค์กร 3.ปรับปรุงและพัฒนาองค์กรให้เหมาะสมและทันสมัย 4.ส่งเสริมและสนับสนุนการมีส่วนร่วมทางการเมืองการปกครองของประชาชนตามระบอบประชาธิปไตย	1.ร้อยละโครงการและงบประมาณ พัฒนาการเมืองการบริหารจัดการที่ดีประกอบด้วย โครงการ กิจกรรม ครัวเรือนฯ งานต่าง ๆ ที่นำไปดำเนินการจัดทำบริการสาธารณะหรือกิจกรรมสาธารณะ ไม่น้อยกว่าร้อยละ 2 ของงบประมาณทั้งหมดในแต่ละปีงบประมาณ 2. ร้อยละโครงการที่นำมาจากแผนพัฒนาท้องถิ่นพ.ศ.2566-2570มาจัดทำบริการสาธารณะหรือกิจกรรมสาธารณะ ไม่น้อยกว่าร้อยละ 80 3.ประชาชนมีความพึงพอใจต่อการดำเนินงานของเทศบาลไม่น้อยกว่าร้อยละ 80	126	19,445,000.00	28	4,465,000.00	28	5,280,000.00	24	3,400,000.00	23	3,150,000.00	23	3,150,000.00	126	19,445,000.00	สำนักปลัด กองยุทธศาสตร์ฯ กองช่าง กองสวัสดิการสังคม กองสาธารณสุขฯ กองการศึกษา
			ร้อยละ	80.00	80.00%	80.00%	80.00%	80.00%	80.00%	80.00%	80.00%	80.00%	80.00%	80.00%	80.00%	80.00%		
			ร้อยละ	80.00	80.00%	80.00%	80.00%	80.00%	80.00%	80.00%	80.00%	80.00%	80.00%	80.00%	80.00%	80.00%	80.00%	

2.5 ค่าเป้าหมาย (ต่อ)

ยุทธศาสตร์ ร.อปท.	แผนงาน	กลยุทธ์	ตัวชี้วัดผลผลิต/โครงการ	จำนวนและงบประมาณโครงการ/กิจกรรม (พ.ศ.2566-2570)		ค่าเป้าหมาย										หน่วยรับผิดชอบหลัก		
						พ.ศ.2566		พ.ศ.2567		พ.ศ.2568		พ.ศ.2569		พ.ศ.2570			รวม 5 ปี	
						จำนวน	งบประมาณ	จำนวน	งบประมาณ	จำนวน	งบประมาณ	จำนวน	งบประมาณ	จำนวน	งบประมาณ		จำนวน	งบประมาณ
ยุทธศาสตร์ที่ 7 การพัฒนาการสาธารณสุข	1.แผนงานสาธารณสุข 2.แผนงานงบกลาง	1.ส่งเสริมและสนับสนุนการพัฒนาบริการสาธารณสุขและงานสาธารณสุขอื่น 2.ส่งเสริมและสนับสนุนการเฝ้าระวัง ป้องกันควบคุมโรคติดต่อและโรคติดต่ออุบัติใหม่ 3.ส่งเสริมและสนับสนุนการพัฒนาสุขภาพโภชนาการ	1.ร้อยละโครงการและงบประมาณพัฒนาบริการสาธารณสุข ประกอบด้วย โครงการ กิจกรรม คุรุภัณฑ์ งานต่าง ๆ ที่นำไปดำเนินการจัดทำบริการสาธารณสุขหรือกิจกรรมสาธารณสุข ไม่น้อยกว่าร้อยละ 2 ของงบประมาณทั้งหมดในแต่ละปีงบประมาณ 2. ร้อยละโครงการที่นำมาจากแผนพัฒนาท้องถิ่น(พ.ศ.2566-2570)มาจัดทำบริการสาธารณสุขหรือกิจกรรมสาธารณสุข ไม่น้อยกว่าร้อยละ 80 3.ประชาชนมีความพึงพอใจต่อการดำเนินงานของเทศบาลไม่น้อยกว่าร้อยละ 80	35	1,800,000.00	7	360,000.00	7	360,000.00	7	360,000.00	7	360,000.00	7	360,000.00	35	1,800,000.00	-กองสาธารณสุขฯ
				ร้อยละ	80.00		80.00%		80.00%		80.00%		80.00%		80.00%		80.00%	
				ร้อยละ	80.00		80.00%		80.00%		80.00%		80.00%		80.00%		80.00%	

2.6 จุดยืนทางยุทธศาสตร์ (Positioning) ของเทศบาลตำบลเพ็ญ



2.7 ความเชื่อมโยงของยุทธศาสตร์ในภาพรวม

**ยุทธศาสตร์ชาติ
20 ปี
(พ.ศ.2561-2580)**

**แผนพัฒนา
เศรษฐกิจ
ฉบับที่ 13
พ.ศ.2566-2570)**

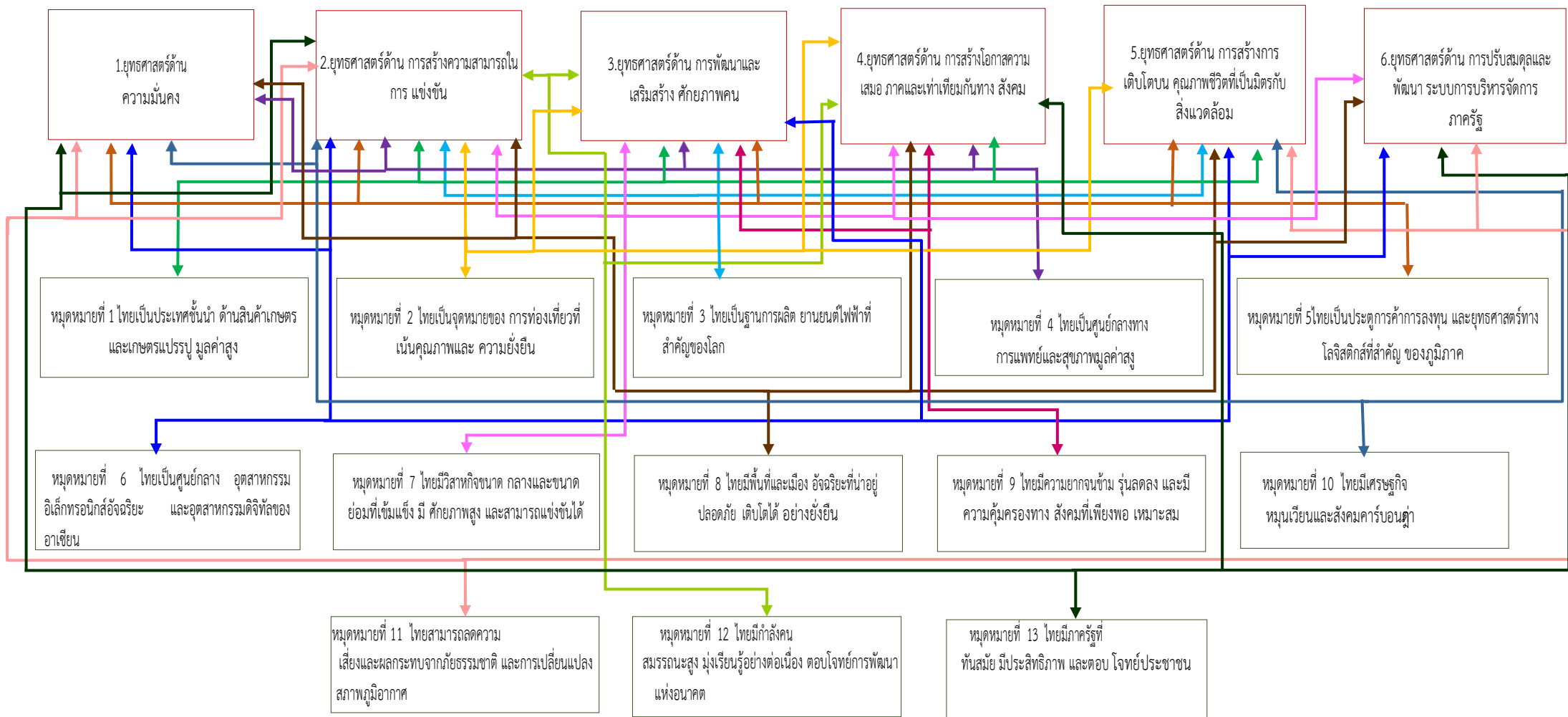

แผนพัฒนาเศรษฐกิจฯ ฉบับที่ 13 (พ.ศ.2566-2570)

เป้าหมายการพัฒนาที่ยั่งยืน (SDGs)

แผนพัฒนาเศรษฐกิจฯ ฉบับที่ 13 (พ.ศ.2566-2570)

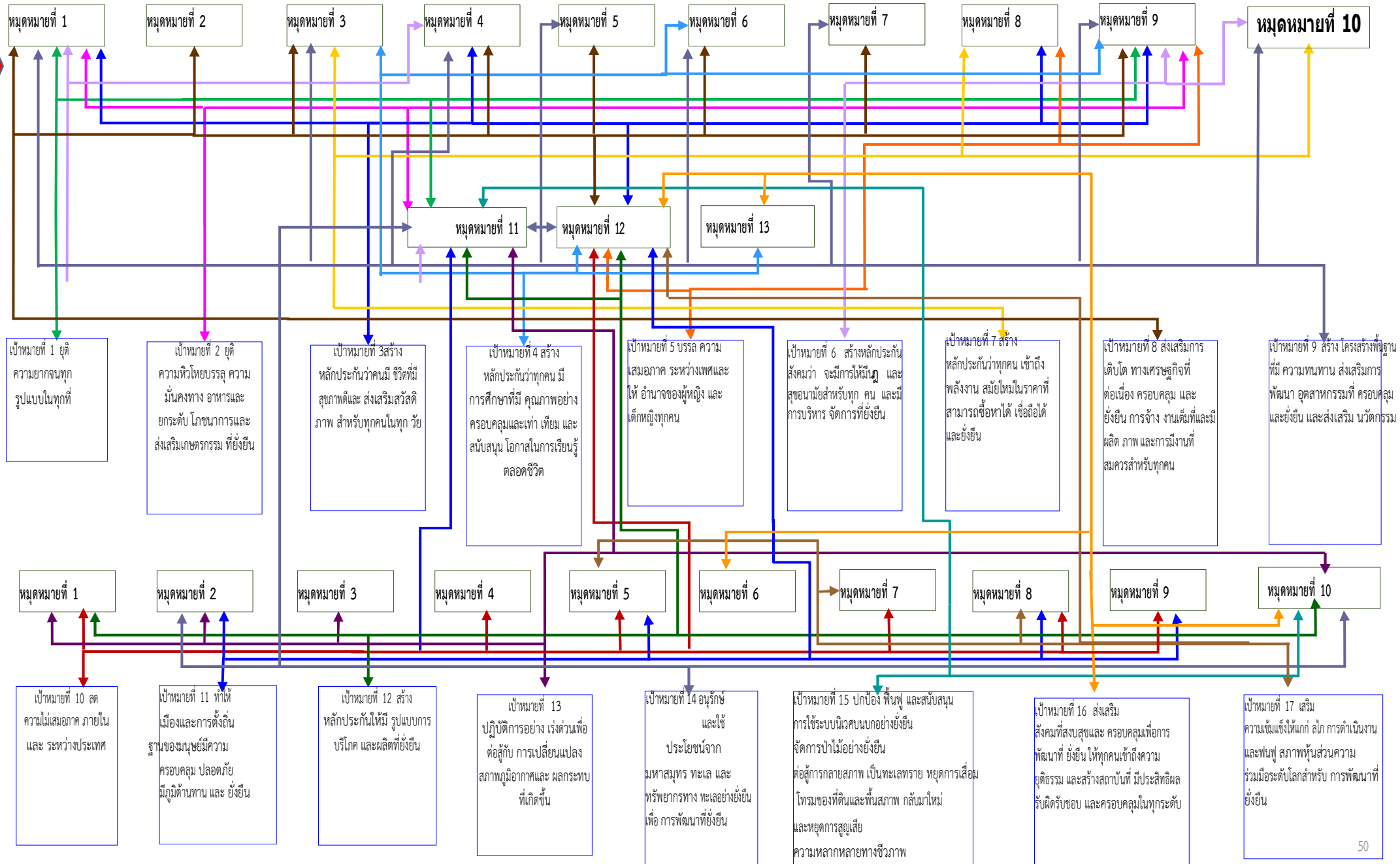

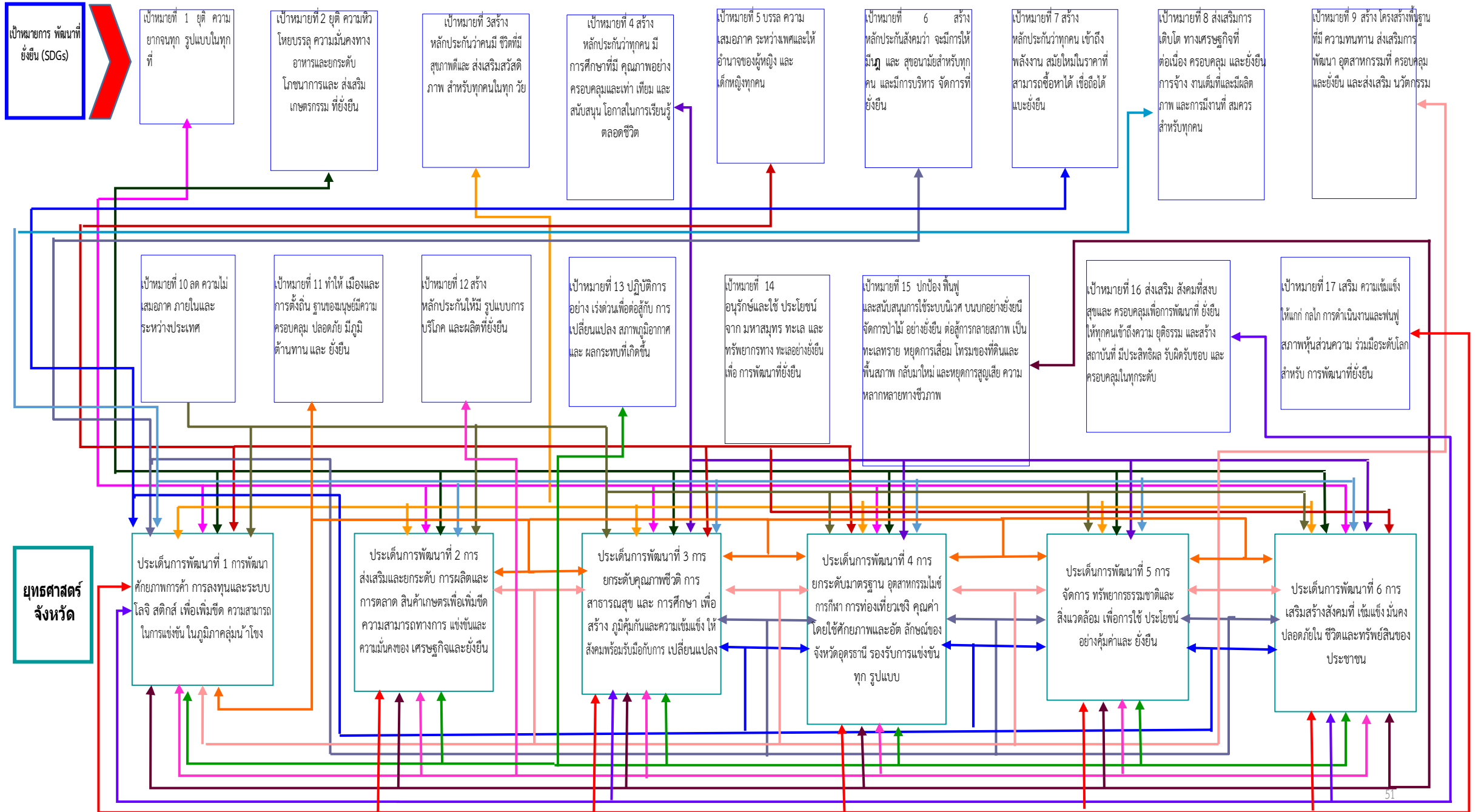

**ยุทธศาสตร์
จังหวัด**

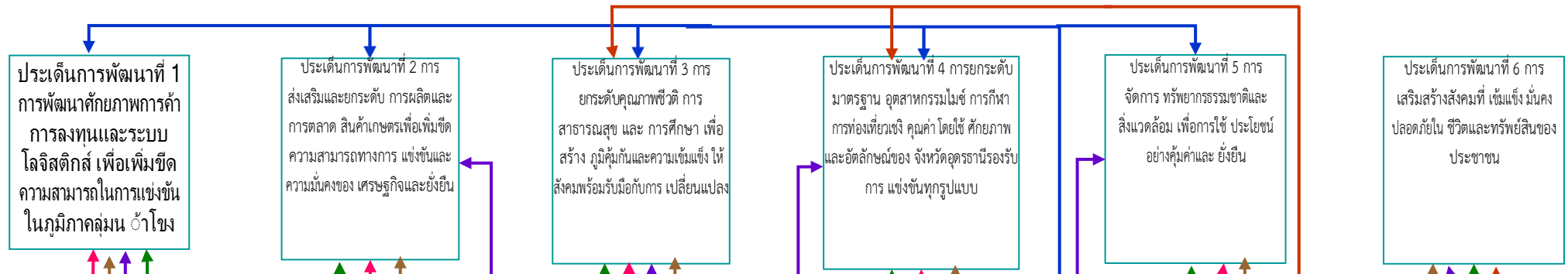

**ยุทธศาสตร์
การพัฒนาใน
เขตจังหวัด**

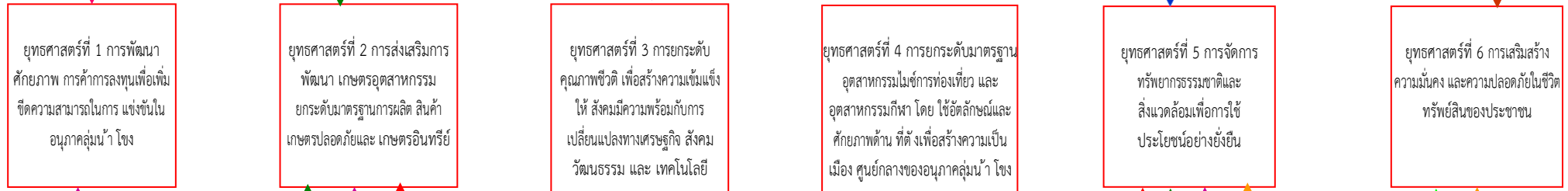

**ยุทธศาสตร์
การพัฒนา
ทด.เพิ่ม**

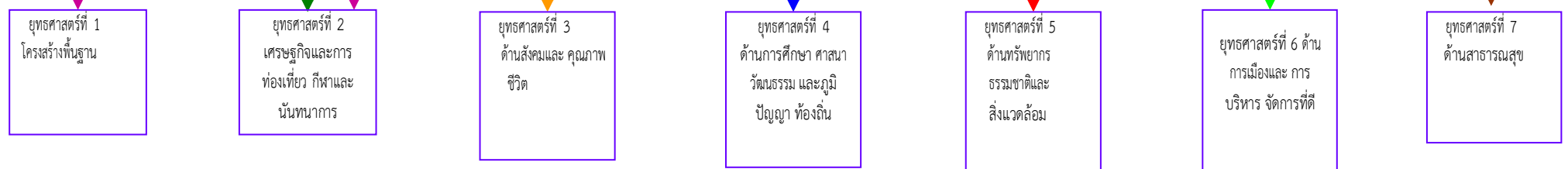

**ยุทธศาสตร์การ
พัฒนา ทด.เพ็ญ
(พ.ศ.2560-2570)**

**กลยุทธ์การ
พัฒนา**

ยุทธศาสตร์ที่ 1
โครงสร้างพื้นฐาน

- 1.ก่อสร้าง ปรับปรุงซ่อมแซม พัฒนาดาน ทางเท้า ระบบ ระบายน้ำ และระบบไฟฟ้าแสงสว่าง
- 2.ปรับปรุง พัฒนาระบบจราจร และจัดระเบียบ การจราจรแก้ไขจุดเสี่ยงอุบัติเหตุ
- 3.ก่อสร้าง ปรับปรุงระบบ สาธารณูปโภค สาธารณูปการ และการผังเมือง

ยุทธศาสตร์ที่ 2
เศรษฐกิจและการท่องเที่ยว
กีฬาและนันทนาการ

- 1.ปรับปรุง ซ่อมแซมและ พัฒนาศาธารณูปการด้าน เศรษฐกิจ ตลาดสด ตลาด ได้รูง สถานีขนส่ง โรงฆ่า สัตว์ ฯลฯ
- 2.ส่งเสริมและสนับสนุนการ พัฒนาอาชีพ ภูมิปัญญา ชาวบ้าน ผลิตภัณฑ์ชุมชน และอุตสาหกรรมท้องถิ่น
- 3.ปรับปรุงและพัฒนา โบราณสถานและ โบราณวัตถุ ให้เป็นแหล่งท่องเที่ยวเชิง วัฒนธรรมท้องถิ่น
- 4.ส่งเสริมและสนับสนุนการ พัฒนาด้าน การกีฬา และ นันทนาการ
- 5.ปรับปรุงพื้นที่จำหน่าย สินค้าให้รองรับ การจำหน่าย สินค้ามากขึ้น ขยายตลาด/ ปรับปรุงตลาด

ยุทธศาสตร์ที่ 3
ด้านสังคมและคุณภาพชีวิต

1. สงเคราะห์เด็ก สตรี เยาวชน คนชรา ผู้พิการ ผู้ยากไร้ และผู้ด้อยโอกาส 2.พัฒนาคุณภาพ ชีวิต เด็ก สตรี เยาวชน คนชรา ผู้พิการ ผู้ด้อยโอกาส และส่งเสริม อาชีพ ผู้สูงอายุ
- 3.ส่งเสริม และสนับสนุนการ แก้ไข ปัญหาเสพติดตาม แนวยุทธศาสตร์ พลังแผ่นดิน และการฟื้นฟูผู้ผ่านการ บำบัดยาเสพติด
- 4.ส่งเสริมและสนับสนุนการ พัฒนาระบบ การป้องกันและ บรรเทาสาธารณภัย และ การรักษาความสงบเรียบร้อย ใน ชุมชน
- 5.ส่งเสริมและสนับสนุนการมี ส่วนร่วมของ ประชาชนในการ พัฒนาท้องถิ่น

ยุทธศาสตร์ที่ 4
ด้านการศึกษา ศาสนา
วัฒนธรรมและภูมิปัญญา ท้องถิ่น

- 1.สนับสนุนการจัดการศึกษาปฐมวัย และ ส่งเสริมการศึกษา ขั้นพื้นฐานอย่างมี คุณภาพ
- 2.ส่งเสริมและสนับสนุน ผู้ด้อยโอกาสให้มี คุณภาพชีวิต ตามเกณฑ์
- 3.ทำนุบำรุงศาสนา ศิลปวัฒนธรรม จารีต ประเพณี ภูมิปัญญาท้องถิ่น วัน สำคัญทางศาสนาและ สถาบัน พระมหากษัตริย์

ยุทธศาสตร์ที่ 5
การพัฒนาด้าน
ทรัพยากรธรรมชาติและ
สิ่งแวดล้อม

- 1.จัดระบบกำจัดขยะมูลฝอย สิ่งปฏิกูลและมลภาวะ สิ่งแวดล้อมที่มี อย่างยั่งยืน
- 2.เสริมสร้างจิตสำนึกเพื่อ ป้องกันและ แก้ไขมลพิษและ ปัญหาสิ่งแวดล้อมของ ชุมชน ท้องถิ่นทุกระดับ
- 3.พัฒนาฟื้นฟูและอนุรักษ์ ธรรมชาติ สิ่งแวดล้อม แหล่ง น้ำ ลุ่มน้ำคลองและป่า มีให้มี ความอุดมสมบูรณ์

ยุทธศาสตร์ที่ 6
ด้านการเมืองและการบริหาร จัดการที่ดี

- 1.พัฒนา ปรับปรุงระบบการ บริหารจัดการองค์กรตาม หลักกรรมกา ธิบาล และการ บริหารจัดการบ้านเมือง ที่ดี
- 2.พัฒนาส่งเสริมระบบ ประชาสัมพันธ์ ระบบ สารสนเทศและ เทคโนโลยี การดำเนินงานขององค์กร
- 3.ปรับปรุง และพัฒนา องค์กรให้ เหมาะสมและ ทันสมัย
- 4.ส่งเสริมและสนับสนุนการมี ส่วนร่วม ทางการเมืองการ ปกครองของ ประชาชนตาม ระบอบประชาธิปไตย

ยุทธศาสตร์ที่ 7
ด้านการสาธารณสุข

- 1.ส่งเสริมและสนับสนุนการ พัฒนางานบริการสาธารณสุข และงาน สาธารณสุขอื่น
- 2.ส่งเสริมและสนับสนุนการ เผื่อระวัง ป้องกันควบคุม โรคติดต่อ และ โรคติดต่ออุบัติใหม่
- 3.ส่งเสริมและสนับสนุนการ พัฒนางาน สุขภาพโภชนาการ

3.การวิเคราะห์เพื่อพัฒนาท้องถิ่น

3.1 การวิเคราะห์กรอบการจัดทำยุทธศาสตร์ขององค์กรปกครองส่วนท้องถิ่น

การจัดทำแผนพัฒนาท้องถิ่น (พ.ศ.2566-2570) ของเทศบาลตำบลเพ็ญ ใช้การวิเคราะห์ SWOT Analysis / Demand (Demand Analysis) /Global Demand และ Trend ปัจจัยและสถานการณ์การเปลี่ยนแปลงที่มีผลต่อการพัฒนา อย่างน้อยต้องประกอบด้วย การวิเคราะห์ศักยภาพด้านเศรษฐกิจ ด้านสังคม ด้านการศึกษา ด้านผังเมือง ด้านเทคโนโลยี ด้านทรัพยากรธรรมชาติและสิ่งแวดล้อม ซึ่งมีรายละเอียดดังนี้

3.1.1 ด้านเศรษฐกิจ

1) จุดแข็ง (Strength)

1.ผู้บริหารท้องถิ่นสนับสนุนและกำหนดนโยบายส่งเสริมการพัฒนาด้านเศรษฐกิจ และ นำนโยบายเกี่ยวกับการส่งเสริมการท่องเที่ยวเชิงกีฬานันทนาการ ของเทศบาลตำบลเพ็ญ

2.มีรถยนต์โดยสารการคมนาคมในตำบล มีถนนเชื่อมระหว่างหมู่บ้านและตำบลใกล้เคียง และอำเภอ สามารถเดินทางติดต่อกันได้อย่างสะดวกสายตลอดฤดูกาลโดยเป็นถนนลาดยาง เชื่อมต่อและคอนกรีต มีถนนลูกรังเชื่อมต่อบางหมู่บ้าน นอกจากนั้นยังมีรถประจำทางบริการระหว่างอำเภอและจังหวัดอุดรธานี

3.มีตลาดสดเทศบาล ที่ถูกสุขลักษณะและมีความสะอาดปลอดภัย มีพื้นที่ที่กว้างขวาง รองรับการค้าขายสินค้าได้

4.มีแหล่งท่องเที่ยวทางศิลปวัฒนธรรมและโบราณสถานที่เป็นเอกลักษณ์

5.ประชาชนในเขตเทศบาลมีกลุ่มอาชีพ กลุ่มแม่บ้านที่มีความเข้มแข็ง

2) จุดอ่อน(Weak)

1.แหล่งท่องเที่ยว หรือสถานที่โบราณสถาน ยังไม่ได้รับการพัฒนาหรือส่งเสริมเท่าที่ควร

2.ขาดการวางแผนการดำเนินการและการประสานงานระหว่างหน่วยงานที่เกี่ยวข้องเพื่อ พัฒนาเศรษฐกิจอย่างบูรณาการ

3.โครงการพัฒนาส่งเสริมอาชีพของเทศบาลขาดความต่อเนื่องของโครงการเนื่องจากงบประมาณไม่เพียงพอ

3) โอกาส(Opportunity)

1.พระราชบัญญัติกำหนดแผนและขั้นตอนการกระจายอำนาจให้แก่องค์กรปกครองส่วน ท้องถิ่น พ.ศ.2542 ให้เทศบาลมีอำนาจและหน้าที่ในการจัดระบบการบริการสาธารณะ เพื่อประโยชน์ของประชาชนในท้องถิ่นตนเองดังนี้ “(8) การส่งเสริมการท่องเที่ยว”

2.แผนพัฒนาการท่องเที่ยว ฉบับที่ 3 (พ.ศ.2566-2570)

3.รัฐบาลมีนโยบายขับเคลื่อนการท่องเที่ยวหลังวิกฤตการณ์แพร่ระบาดเชื้อไวรัสโควิด-19

4.ที่ตั้งมีความเหมาะสมทางการท่องเที่ยว รูปแบบรองรับเส้นทางโรแมนติกรูท และ นาสิรูท เป็นหมุดหมายแหล่งท่องเที่ยวแห่งใหม่ เพื่อยกระดับการท่องเที่ยวอารยธรรม อีสานตอนบนวิถีชีวิตลุ่มแม่น้ำโขง – เชียงพิทา ,เชิงสร้างสรรค์,เชิงประเพณีวัฒนธรรมยุคก่อนประวัติศาสตร์และกระจายแหล่งท่องเที่ยว ลดความแออัดในสถานที่ท่องเที่ยว กระแสหลัก จากเมืองหลัสู่เมืองรองของจังหวัดอุดรธานี

5.เปิดเส้นทางเชื่อมโยงการค้าขายการคมนาคมขนส่งสินค้าทางบกสายใหม่ รองรับการค้าขายตัวจากเมืองหลัก สู่เมืองรอง นำมาซึ่งรายได้จากการท่องเที่ยว การค้า การขาย สู่ ประชาชนในท้องถิ่นอำเภอเพ็ญ และพัฒนาภาคตะวันออกเฉียงเหนือให้เป็น “ศูนย์กลางเศรษฐกิจของอนุภูมิภาคลุ่มแม่น้ำโขง”

4) อุปสรรคหรือข้อจำกัด(Threat)

- 1.การจัดสรรงบประมาณให้เทศบาลไม่เป็นไปตามแผนการกระจายอำนาจให้แก่องค์กรปกครองส่วนท้องถิ่น
- 2.การขอรับการจัดสรรงบประมาณเงินอุดหนุนเฉพาะกิจ จากกระทรวง กรม หน่วยงาน ที่เกี่ยวข้องเพื่อพัฒนาและส่งเสริมการท่องเที่ยวมีหลักเกณฑ์การพิจารณาหลายขั้นตอน มีความล่าช้า ขาดการผลักดันงบประมาณ
- 3.ขาดการบูรณาการและการประสานงานร่วมกันระหว่างส่วนราชการที่เกี่ยวข้อง
- 4.สภาพเศรษฐกิจของประเทศทำให้มีผลกระทบต่อการกระจายรายได้ของประชาชน

3.1.2 ด้านสังคม

1) จุดแข็ง (Strength)

- 1.ผู้บริหารท้องถิ่นสนับสนุนและกำหนดนโยบายส่งเสริมพัฒนาด้านสังคม และ คุณภาพชีวิต ของเทศบาลตำบลเพ็ญ
- 2.ประชาชนในพื้นที่มีพื้นฐานด้านจิตใจที่ดีงาม มีความรักถิ่นฐาน รักความยุติธรรม มีการรวมกลุ่มทางสังคมที่ค่อนข้างเหนียวแน่น มีความสามัคคีปรองดองในหมู่บ้าน
- 3.มีองค์กรชุมชนที่เข้มแข็ง เช่น กรรมการพัฒนาหมู่บ้าน กรรมการ อสม. กลุ่มแม่บ้าน กลุ่มอาชีพ กลุ่มสตรี ชมรมผู้สูงอายุ
- 4.เทศบาลมีแผนงาน/โครงการ ในการพัฒนาสังคมและคุณภาพชีวิตของประชาชน

2) จุดอ่อน(Weak)

- 1.ปัญหาของชุมชนด้านยาเสพติด ในกลุ่มเยาวชนประชาชนในท้องถิ่น
- 2.ประชาชนวัยทำงาน/เยาวชนรุ่นใหม่มีค่านิยมที่เปลี่ยนแปลงไป ขาดจิตสำนึกในการรับผิดชอบต่อตัวเอง,ครอบครัวและสังคม
- 3.ประชาชนบางส่วนไม่ให้ความร่วมมือเท่าที่ควร เนื่องจากไม่เข้าใจในระบบการทำงาน ของเทศบาล และความสำคัญของการมีส่วนร่วม
- 4.ปัญหาการพนัน ปัญหาการว่างงาน ขาดการประสานกับเจ้าหน้าที่ของรัฐที่เกี่ยวข้อง โดยตรง
- 5.ปัญหาค่าครองชีพ และความยากจน

3) โอกาส(Opportunity)

- 1.รัฐธรรมนูญแห่งราชอาณาจักรไทย พ.ศ.2564 การปกครองส่วนท้องถิ่น “ให้มีการ จัดการปกครองส่วนท้องถิ่นตามหลักแห่งการปกครองตนเองตามเจตนารมณ์ของ ประชาชนในท้องถิ่น”
- 2.พระราชบัญญัติกำหนดแผนและขั้นตอนการกระจายอำนาจให้แก่องค์กรปกครองส่วน ท้องถิ่น พ.ศ.2542 ให้เทศบาลมีอำนาจและหน้าที่ ในการจัดระบบการบริการสาธารณะ เพื่อประโยชน์ของประชาชนในท้องถิ่นตนเอง
- 3.มีหน่วยงานที่เกี่ยวข้องทั้งภาครัฐ เอกชน ที่มีความพร้อมในการประสานงานร่วมมือใน การพัฒนาสังคมและคุณภาพชีวิตของประชาชนใน ท้องถิ่น

4) อุปสรรคหรือข้อจำกัด(Threat)

- 1.การจัดสรรงบประมาณให้เทศบาลไม่เป็นไปตามแผนการกระจายอำนาจให้แก่องค์กร ปกครองส่วนท้องถิ่น
- 2.ขาดการบูรณาการและการประสานงานร่วมกันระหว่างส่วนราชการที่เกี่ยวข้อง
- 3.สภาพเศรษฐกิจของประเทศทำให้มีผลกระทบต่อการกระจายรายได้ของประชาชน
- 4.ปัญหาความเหลื่อมล้ำของสังคม

3.1.3 ด้านการศึกษา

1) จุดแข็ง (Strength)

- 1.ผู้บริหารท้องถิ่น สนับสนุนและกำหนดนโยบายส่งเสริมการพัฒนาทางการศึกษาของ เทศบาลตำบลเพ็ญ
- 2.ประชาชนให้ความสำคัญในด้านการศึกษา และร่วมมือในการจัดกิจกรรมด้าน การศึกษา
- 3.มีการบริการทางการศึกษาทุกระดับกระจายทั่วเขตเทศบาล ทั้งการศึกษาในระบบและ นอกระบบ มีโรงเรียนการอาชีพในอำเภอเพ็ญ
- 4.ประชาชนมีส่วนร่วมในการจัดการศึกษา ได้แก่ คณะกรรมการสถานศึกษา
- 5.เทศบาลให้การสนับสนุนงบประมาณสำหรับสถานศึกษาสังกัดเทศบาลและสังกัดสพฐ.ในเขตเทศบาล
- 6.บุคลากรทางการศึกษามีความรู้ ความสามารถและมีประสิทธิภาพ

2) จุดอ่อน(Weak)

- 1.เยาวชนรุ่นใหม่มีค่านิยมที่เปลี่ยนแปลงไป ขาดจิตสำนึกในการรับผิดชอบต่อตัวเอง, ครอบครัวและสังคม
- 1.ขาดแคลนข้าราชการครูเทศบาลไม่เพียงพอ
- 2.ขาดวัสดุ อุปกรณ์ เครื่องมือ เครื่องใช้สำหรับครูและนักเรียนที่ทันสมัยในการเข้าถึง ระบบการศึกษาที่มีคุณภาพ
- 3.ขาดแหล่งเรียนรู้สำหรับผู้ด้อยโอกาสทางการศึกษา ผู้พิการ ผู้ยากไร้ เด็กและเยาวชน นอกสถานศึกษา
- 4.งบประมาณที่ได้รับการจัดสรรไม่เพียงพอสำหรับดำเนินโครงการ/กิจกรรมที่ ส่งเสริมคุณภาพทางการศึกษาสำหรับเด็กนักเรียน

3) โอกาส(Opportunity)

- 1.พ.ร.บ.การศึกษาแห่งชาติ ทำให้มีการจัดการศึกษาที่สอดคล้องกับความต้องการของ ท้องถิ่นของประชาชนได้อย่างเท่าเทียมกัน
- 2.ยุทธศาสตร์การพัฒนาทางการศึกษา เป็นยุทธศาสตร์การพัฒนาระดับชาติที่รัฐบาล ส่งเสริม
- 3.พ.ร.บ.กระจายอำนาจแก่องค์กรปกครองส่วนท้องถิ่น พ.ศ.2542 ให้เทศบาลมีอำนาจ หน้าที่จัดการศึกษา และสนับสนุนส่งเสริม การศึกษา

4) อุปสรรคหรือข้อจำกัด(Threat)

- 1.การจัดสรรงบประมาณด้านการศึกษาไม่เป็นไปตามแผนการกระจายอำนาจให้แก่ องค์กรปกครองส่วนท้องถิ่น
- 2.กฎหมาย ระเบียบ หนังสือสั่งการที่เกี่ยวข้องมีการเปลี่ยนแปลงบ่อยไม่เอื้อต่อการ จัดบริการสาธารณะด้านการศึกษาทำให้เกิดความ ล่าช้าในการปฏิบัติงาน
- 3.ขาดการบูรณาการและการประสานงานร่วมกันระหว่างส่วนราชการที่เกี่ยวข้อง
- 4.มีความเหลื่อมล้ำทางสังคม
- 5.การสื่อสารเทคโนโลยี เช่น โทรศัพท์ อินเทอร์เน็ต มีอิทธิพลต่อเด็กและเยาวชน

3.1.4 ด้านผังเมือง

1) จุดแข็ง (Strength)

- 1.ผู้บริหารมีวิสัยทัศน์ และนโยบายในการปรับปรุง และพัฒนาด้านผังเมือง
- 2.เทศบาลมีความเป็นชุมชนเมือง สะดวกในการติดต่อกับหน่วยงานต่างๆ
- 3.มีกฎหมาย ระเบียบข้อบังคับในการดูแลและควบคุม

2) จุดอ่อน(Weak)

1.ประชาชนยังไม่มีความรู้ ความเข้าใจในเรื่องระเบียบกฎหมายเกี่ยวกับการผังเมือง การควบคุมอาคาร การใช้ประโยชน์ที่ดินในเขตเทศบาล 2.เทศบาลขาดการประสานงานที่ดีระหว่างประชาชน

3) โอกาส(Opportunity)

1.พ.ร.บ.กระจายอำนาจแก่องค์กรปกครองส่วนท้องถิ่น พ.ศ.2542 ให้เทศบาลมีอำนาจหน้าที่จัดระบบการบริการสาธารณะ “(25) การผังเมือง” 2.มีการนำเทคโนโลยีที่ทันสมัยมาใช้ในการปฏิบัติงาน เพื่อเพิ่มประสิทธิภาพในการทำงาน 3.ประชาชนในเขตเทศบาลให้การสนับสนุนกิจกรรมที่เกี่ยวข้องกับการพัฒนาเมืองผัง เมืองให้เจริญก้าวหน้า

4) อุปสรรคหรือข้อจำกัด(Threat)

1.อาณาเขตพื้นที่เทศบาลบางส่วนยังไม่มีความชัดเจน และไม่สามารถจะรวบรวมพื้นที่ได้ทั้งหมด
2.ข้อจำกัดด้านงบประมาณที่ไม่เพียงพอต่อการลงทุนด้านผังเมือง
3.พื้นที่พัฒนาบางส่วนเป็นของเอกชน ทำให้การดำเนินงานเป็นไปได้ลำบากหากความร่วมมือ

3.1.5 ด้านเทคโนโลยี

1) จุดแข็ง (Strength)

1.ผู้บริหารมีวิสัยทัศน์ สนับสนุนแนวคิด และกำหนดนโยบายส่งเสริมการพัฒนา เทคโนโลยีสารสนเทศ เพื่อบริการประชาชน 2.มีการจัดและปรับปรุงโครงสร้างระบบเทคโนโลยีสารสนเทศให้สอดคล้องกับบริบท ขององค์กร
3.ประชาชนในเขตเทศบาลมีความตื่นตัวกับการเปลี่ยนแปลงทางเทคโนโลยี
4.บุคลากรของเทศบาลมีความพร้อมสำหรับการเปลี่ยนแปลงทางด้านเทคโนโลยีสารสนเทศ

2) จุดอ่อน (Weak)

1.การพัฒนาด้านเทคโนโลยี ระบบสารสนเทศ มีข้อจำกัดทางด้านงบประมาณในการ พัฒนา
2.การดำเนินงานต้องอาศัยหน่วยงานภายนอกที่มีความชำนาญเฉพาะด้านบุคลากรทาง เทศบาลยังขาดความรู้ ความชำนาญงาน

3) โอกาส(Opportunity)

1.ภาครัฐ และภาคเอกชนเข้ามาส่งเสริมการพัฒนาเทคโนโลยีที่ทันสมัย
2.มีการพัฒนาเทคโนโลยีที่ทันสมัยเพิ่มมากขึ้น ทำให้เกิดความสะดวกในการปฏิบัติงาน

4) อุปสรรคหรือข้อจำกัด(Threat)

1.ความก้าวหน้าของเทคโนโลยีมีการเปลี่ยนแปลงอย่างรวดเร็วต้องใช้งบประมาณจำนวนมาก
2.ความกลัวการเปลี่ยนแปลงการเรียนรู้การใช้เทคโนโลยีรวมถึงการเข้ามามีบทบาทและความสำคัญในหน้าที่การงานที่ได้รับผิดชอบของตนเองลดน้อยลง จนทำให้ต่อต้านการใช้ เทคโนโลยีสารสนเทศ

3.1.6 ด้านทรัพยากรธรรมชาติและสิ่งแวดล้อม

1) จุดแข็ง (Strength)

- 1.ผู้บริหารเทศบาลมีนโยบายที่ชัดเจนในการพัฒนา และดำเนินการจัดการทรัพยากร ธรรมชาติและสิ่งแวดล้อมเพื่อส่งเสริมคุณภาพชีวิตของประชาชน
- 2.มีการจัดสรรงบประมาณ เพื่อรองรับการพัฒนาด้านทรัพยากรธรรมชาติและ สิ่งแวดล้อม
- 3.เทศบาลมีแผนงาน/โครงการ พัฒนาด้านทรัพยากรธรรมชาติและสิ่งแวดล้อมที่ ครอบคลุมพื้นที่และการพัฒนาที่ยั่งยืน
- 4.เทศบาลและประชาชนในพื้นที่มีระเบียบวินัยในการจัดการทรัพยากรธรรมชาติและ สิ่งแวดล้อมที่เป็นระบบ

2) จุดอ่อน(Weak)

- 1.ประชาชนขาดความร่วมมือในการดำเนินงานด้านทรัพยากรธรรมชาติและสิ่งแวดล้อม อย่างจริงจัง
- 2.เครื่องมือ เครื่องใช้ ยานพาหนะขนส่งมีอายุการใช้งานที่ยาวนานขาดงบประมาณในการสนับสนุนและจัดหาเพื่อมารองรับ
- 3.ประชากรแฝงมีจำนวนเพิ่มขึ้น ทำให้เกิดปัญหาด้านสิ่งแวดล้อม อาจดำเนินงานได้ไม่ทั่วถึง

3) โอกาส(Opportunity)

- 1.พ.ร.บ.กระจายอำนาจแก่องค์กรปกครองส่วนท้องถิ่น พ.ศ.2542 ให้เทศบาลมีอำนาจ หน้าที่จัดระบบการบริการสาธารณะ ด้านการรักษาทรัพยากรธรรมชาติและ สิ่งแวดล้อม
- 2.ภาครัฐบาลมีนโยบายสนับสนุนท้องถิ่นในด้านทรัพยากรธรรมชาติและสิ่งแวดล้อม
- 3.ประชาชนเริ่มตระหนักถึงปัญหาและผลกระทบต่อด้านทรัพยากรธรรมชาติและ สิ่งแวดล้อมมากขึ้น

4) อุปสรรคหรือข้อจำกัด(Threat)

- 1.ระเบียบ กฎหมายและนโยบายรัฐบาลเกี่ยวกับการส่งเสริมด้านทรัพยากรธรรมชาติและ สิ่งแวดล้อม มีแนวทางในการดำเนินงานที่ไม่ชัดเจน เนื่องจากมีหลายหน่วยงานที่ เข้ามารับผิดชอบและดูแล
- 2.ความเจริญของเมืองทำให้เกิดการพัฒนาโครงสร้างพื้นฐานมากขึ้น ส่งผลให้ กระทบต่อสภาพสิ่งแวดล้อมในหมู่บ้าน/ชุมชน
- 3.ปัญหาด้านสิ่งแวดล้อมบางอย่างที่เกิดขึ้น มีผลกระทบต่อชุมชน การบังคับใช้กฎหมาย ยังไม่สามารถทำได้เต็มที่

3.2 การประเมินสถานการณ์สภาพแวดล้อมภายนอกที่เกี่ยวข้อง

เป็นการประเมินโดยวิเคราะห์ถึงโอกาสและภาวะคุกคามหรือข้อจำกัดอันเป็นสภาวะแวดล้อม ภายนอกที่มีผลต่อการพัฒนาด้านต่างๆ ของท้องถิ่นรวมทั้งการวิเคราะห์จุดอ่อนจุดแข็งของท้องถิ่นอันเป็นสภาวะแวดล้อม ภายในท้องถิ่นซึ่งทั้งหมดเป็นการประเมินสถานการณ์สภาพของท้องถิ่นในปัจจุบันโดยเป็นการตอบคำถามว่า “ปัจจุบันท้องถิ่นมีสถานการณ์พัฒนาอยู่จุดไหน” สำหรับใช้เป็นประโยชน์ในการกำหนดการดำเนินงานในอนาคตต่อไป ทั้งนี้ได้ใช้เทคนิค SWOT analysis การพิจารณาถึงปัจจัยภายใน ได้แก่จุดแข็ง (Strength - S) จุดอ่อน (Weak -W) และปัจจัยภายนอกได้แก่ โอกาส (Opportunity - O) และอุปสรรค (Threat - T) เป็นเครื่องมือ การจัดทำแผนพัฒนาท้องถิ่น (พ.ศ.2566 - 2570) เทศบาลตำบลเพ็ญ ได้ทำการประเมินสถานการณ์สภาพแวดล้อมภายนอกที่เกี่ยวข้อง ดังนี้

ยุทธศาสตร์ที่ 1 การพัฒนาด้านโครงสร้างพื้นฐาน

สภาพปัญหาและความต้องการ

1. ต้องการท่อระบายน้ำ หรือรางระบายน้ำที่ได้มาตรฐาน ครอบคลุมถนนทุกสายซอยทุกซอย
2. ปรับปรุงถนนลาดยางแอสฟัลติก /ถนนคอนกรีต ให้มีสภาพดีสามารถใช้งานได้ปกติ
3. ขยายเขตไฟฟ้าสาธารณะถนนทุกสาย และทุกซอยในเขตเทศบาลและจุดเสี่ยงภัย
4. ต้องการให้เทศบาลประสานงานหน่วยงานการประสานส่วนภูมิภาคการไฟฟ้าส่วนภูมิภาคสำหรับการติดตั้งไฟฟ้าและระบบประปาในเขตเทศบาล
5. ต้องการให้ก่อสร้างถนนหรือทางเดินบริเวณเลียวลำน้ำเพื่อสร้าง Land Mark
6. อยากให้เทศบาลมีการจัดทำผังเมืองรวมของเทศบาลที่ชัดเจนและถูกต้อง
7. ต้องการให้เทศบาลมีการประชาสัมพันธ์ให้ความรู้ สร้างความเข้าใจเกี่ยวกับกฎหมายควบคุมอาคาร กฎหมายการใช้ประโยชน์ที่ดิน และกฎหมายอื่นๆที่ประชาชนควรรู้

ยุทธศาสตร์ที่ 2 การพัฒนาด้านเศรษฐกิจและการท่องเที่ยว กีฬาและนันทนาการ

สภาพปัญหาและความต้องการ

1. ต้องการให้พัฒนาลำน้ำเพ็ญ ,วัดเกาะแก้ว,วัดหลวงเพ็ญ เป็นแหล่งท่องเที่ยว
2. ต้องการให้ส่งเสริมประเพณี วัฒนธรรม ประวัติศาสตร์ของพระธาตุนางเพ็ญ ให้เป็นที่รู้จักอย่าง กว้างขวางของท้องถิ่นอื่น
3. การรวมกลุ่มอาชีพ ยังไม่มีความยั่งยืนและการดำเนินงานที่ต่อเนื่อง ยังไม่มีการจัดตั้งกลุ่มอาชีพ ที่ถูกต้องตามระเบียบ
4. ต้องการให้มีการฝึกอบรมอาชีพ การพัฒนาผลิตภัณฑ์สินค้าที่เป็นเอกลักษณ์ของอำเภอเพ็ญ
5. ต้องการร้านค้าชุมชน หรือตลาดเพื่อเป็นสถานที่รองรับผลิตภัณฑ์ของกลุ่มอาชีพ กลุ่มแม่บ้าน หรือกลุ่มอาชีพต่างๆ
6. ต้องการให้มีการจัดกิจกรรมการแข่งขันกีฬา เพื่อส่งเสริมการท่องเที่ยวเชิงกีฬาในอำเภอเพ็ญ
7. จัดหาสถานที่ ก่อสร้างสนามกีฬาากลางอำเภอเพ็ญ สวนสาธารณะ สนามกีฬาประเภทต่างๆ จุดที่เป็นศูนย์รวม
8. จัดกิจกรรมส่งเสริมการกีฬาสำหรับเด็ก เยาวชนและประชาชนทั่วไป ในอำเภอเพ็ญ สร้างความ สามัคคีในหมู่บ้าน/ชุมชน

ยุทธศาสตร์ที่ 3 การพัฒนาด้านสังคมและคุณภาพชีวิต

สภาพปัญหาและความต้องการ

1. อยากให้เทศบาลติดตั้งกล้องวงจรปิดให้ทั่วถึง ครอบคลุมทุกสายทุกซอย โดยเฉพาะจุดเสี่ยงต่อ การเกิดอาชญากรรมหรือเหตุร้ายต่างๆ
2. ต้องการให้แก้ไขและป้องกันยาเสพติดในพื้นที่ และการช่วยเหลือผู้ผ่านการบำบัดฟื้นฟูยาเสพติดให้อยู่ในสังคมได้
3. ปัญหาการขาดอุปกรณ์เครื่องมือ เครื่องใช้ ที่จำเป็นตลอดจนบุคลากรเกี่ยวกับงานป้องกันฯ
4. อยากให้มีการจัดชุดเวรยามออกตรวจเวรยามในหมู่บ้าน
5. ต้องการให้มีการจัดกิจกรรมส่งเสริมสร้างความสัมพันธ์ครอบครัว เด็ก เยาวชน ผู้สูงอายุ
6. อยากให้จัดกิจกรรมส่งเสริมอาชีพสำหรับผู้ด้อยโอกาส ผู้พิการ ผู้สูงอายุ

ยุทธศาสตร์ที่ 4 การพัฒนาด้านการศึกษา ศาสนา วัฒนธรรมและภูมิปัญญาท้องถิ่น

สภาพปัญหาและความต้องการ

1. ต้องการสนับสนุนศิลป วัฒนธรรม ท้องถิ่นให้เป็นที่ยึดมั่นแก่คนท้องถิ่นและทั่วประเทศ
2. ปรับปรุงศาสนสถานให้คงอยู่ในสภาพที่ดี อยู่คู่บ้านคู่อเมืองเพ็ญสืบไป
3. ส่งเสริมและสนับสนุนวันสำคัญต่างๆของชาวพุทธศาสนา จัดกิจกรรมรณรงค์ประชาสัมพันธ์ให้ เด็ก เยาวชน ประชาชนมีจิตสำนึกที่ดี
4. จัดกิจกรรมให้เด็กและเยาวชนใช้เวลาว่างให้เกิดประโยชน์
5. ส่งเสริมด้านการศึกษาสำหรับเด็ก และเยาวชนทั้งในระบบและนอกระบบ

ยุทธศาสตร์ที่ 5 ด้านทรัพยากรธรรมชาติและสิ่งแวดล้อม

สภาพปัญหาและความต้องการ

1. ปัญหาขยะมูลฝอยและสิ่งปฏิกูล ที่มีจำนวนเพิ่มมากขึ้น พาหะขนถ่ายขยะมีไม่เพียงพอ
2. ต้องการให้เทศบาลขุดลอกคลอง ระบบระบายน้ำไม่ให้อุดตัน
3. ต้องการให้มีการจัดทา/จัดทำสวนสาธารณะ สำหรับออกกำลังกายและพักผ่อนหย่อนใจ
4. ต้องการให้มีการรักษาตลาดสด และจัดระเบียบการจำหน่ายสินค้า
5. จัดกิจกรรมรณรงค์ปลูกฝังให้ประชาชนมีจิตสำนึกที่ดี มีความจริงจังในการร่วมอนุรักษ์ ทรัพยากรธรรมชาติและสิ่งแวดล้อม
6. ต้องการให้เทศบาลบำรุงรักษาลำน้ำเพ็ญ ให้สะอาดสวยงาม

ยุทธศาสตร์ที่ 6 การพัฒนาด้านการเมืองและการบริหารจัดการที่ดี

สภาพปัญหาและความต้องการ

1. ต้องการให้เทศบาลพัฒนาระบบการให้บริการประชาชนด้วยระบบเทคโนโลยีสารสนเทศที่ ทันสมัย
2. อยากให้มีการพัฒนาระบบสื่อสารประชาสัมพันธ์เสียงไร้สาย ,เสียงตามสาย ให้ทั่วถึงและมีการ ดำเนินกิจกรรมให้เทศบาลประชาสัมพันธ์เสียงไร้สาย อย่างสม่ำเสมอ
3. อยากให้เทศบาลจัดกิจกรรมออกพบหมู่บ้าน/ชุมชน รับฟังปัญหาความต้องการของประชาชน โดยตรง

ยุทธศาสตร์ที่ 7 การพัฒนาด้านสาธารณสุข สภาพปัญหาและความต้องการ

1. อยากให้เทศบาลจัดกิจกรรมให้ความรู้ เกี่ยวกับโรคติดต่อและไม่ติดต่อ และการเฝ้าระวัง และ ป้องกันการแพร่ระบาดของโรคติดต่อและไม่ติดต่อ และ ประชาสัมพันธ์ข่าวสารให้ประชาชนใน พื้นที่ทราบอย่างสม่ำเสมอ
2. ส่งเสริมบทบาทการมีส่วนร่วมของประชาชนในการสร้างจิตสำนึกที่ดีต่อสังคม
3. จัดอบรมให้ความรู้ผู้ประกอบการร้านค้า แผงลอย จำหน่ายเครื่องอุปโภคบริโภค ให้มีจิตสำนึก ที่ดีต่อสังคม
4. จัดอบรมให้ความรู้ประชาชนเกี่ยวกับการบริโภคอาหารสะอาดปลอดภัย

ส่วนที่ 3 การนำแผนพัฒนาท้องถิ่นไปสู่การปฏิบัติ

3.1 ยุทธศาสตร์การพัฒนาท้องถิ่นและยุทธศาสตร์ระดับมหภาคเพื่อนำไปสู่การปฏิบัติ

ที่	ยุทธศาสตร์ชาติ 20 ปี (พ.ศ.2561 – 2580)	แผนพัฒนาเศรษฐกิจและสังคมแห่งชาติ ฉบับที่ 13	เป้าหมายการพัฒนาที่ยั่งยืน (Sustainable Development Goals : SDGs)	ยุทธศาสตร์จังหวัดอุดรธานี (พ.ศ.2566-2570)	ยุทธศาสตร์การพัฒนาขององค์กรปกครองส่วนท้องถิ่นในเขตจังหวัด (พ.ศ.2566-2570) (ระบุยุทธศาสตร์การพัฒนาของอบจ.)	ยุทธศาสตร์การพัฒนาท้องถิ่นเทศบาล ตำบลเพ็ญ	กลยุทธ์การพัฒนา	แผนงาน	หน่วยงานที่รับผิดชอบหลัก
1.	1.ยุทธศาสตร์ด้านความมั่นคง	หมวดหมู่ที่1 ไทยเป็นประเทศชั้นนำด้านสินค้าเกษตรและเกษตรแปรรูปมูลค่าสูง	เป้าหมายที่ 1 ยุติความยากจนทุกรูปแบบในทุกที่	ประเด็นการพัฒนาที่ 1 การพัฒนาศักยภาพการค้าการลงทุนและระบบโลจิสติกส์ เพื่อเพิ่มขีดความสามารถในการแข่งขันในภูมิภาคลุ่มน้ำโขง	ยุทธศาสตร์ที่ 1 การพัฒนาส่งเสริมการลงทุนและพาณิชย์กรรม	ยุทธศาสตร์ที่ 1 การพัฒนาด้านการพัฒนาโครงสร้างพื้นฐาน	1. ก่อสร้าง ปรับปรุงซ่อมแซมพัฒนาถนน ทางเท้า ระบบระบายน้ำ และระบบไฟฟ้าแสงสว่าง 2. ปรับปรุง พัฒนาระบบจราจร และจัดระเบียบการจราจร แก้ไขจุดเสี่ยงอุบัติเหตุ 3. ก่อสร้าง ปรับปรุงระบบสาธารณสุขโรค สาธารณูปการและการผังเมือง	1.แผนงานเคหะและชุมชน 2.แผนงานอุตสาหกรรมและการโยธา	กองช่าง สำนักปลัด
2.	1.ยุทธศาสตร์ด้านการสร้างความสามารถในการแข่งขัน	หมวดหมู่ที่2 ไทยเป็นจุดหมายของการท่องเที่ยวที่เน้นคุณภาพและความยั่งยืน	เป้าหมายที่ 2 ยุติความหิวโหยบรรลุความมั่นคงทางอาหารและยกระดับโภชนาการและส่งเสริมเกษตรกรรมที่ยั่งยืน	ประเด็นการพัฒนาที่ 2 การส่งเสริมและยกระดับการผลิตและการตลาดสินค้าเกษตรเพื่อเพิ่มขีดความสามารถทางการแข่งขันและความมั่นคงของเศรษฐกิจและยั่งยืน	ยุทธศาสตร์ที่ 2 การพัฒนาส่งเสริมการท่องเที่ยว การบริหารจัดการและอนุรักษ์ทรัพยากรธรรมชาติและสิ่งแวดล้อม	ยุทธศาสตร์ที่ 2 การพัฒนาด้านเศรษฐกิจการค้าและการลงทุน	1.ปรับปรุง ซ่อมแซมและพัฒนาสาธารณูปการด้านเศรษฐกิจ ตลาดสด สถานีขนส่ง โรงฆ่าสัตว์ ฯลฯ 2. ส่งเสริมและสนับสนุนการพัฒนาอาชีพ ภูมิปัญญาชาวบ้าน ผลิตภัณฑ์ชุมชนและ อุตสาหกรรมท้องถิ่น 3. ปรับปรุงและพัฒนาโบราณสถานและโบราณวัตถุให้เป็นแหล่งท่องเที่ยวเชิงวัฒนธรรมท้องถิ่น 4.ส่งเสริมและสนับสนุนพัฒนาด้านการกีฬา และนันทนาการ 5.ปรับปรุงพื้นที่จำหน่ายสินค้าให้รองรับการจำหน่ายสินค้ามากขึ้นขยายตลาด/ปรับปรุงตลาด	1.แผนงานสร้างความเข้มแข็งของชุมชน 2. แผนงานการเกษตร 3.แผนงานการพาณิชย์	กองสวัสดิการสังคม กองสาธารณสุขฯ
3	3.ยุทธศาสตร์ด้านการพัฒนาและเสริมสร้างศักยภาพคน	หมวดหมู่ที่ 3 ไทยเป็นฐานรากผลิตยานยนต์ไฟฟ้าที่สำคัญของโลก	เป้าหมายที่ 3 สร้างหลักประกันว่าคนมีชีวิตที่มีสุขภาพดีและส่งเสริมสวัสดิภาพสำหรับทุกคนในทุกวัย	ประเด็นการพัฒนาที่ 3 การยกระดับคุณภาพชีวิต เพื่อสร้างภูมิคุ้มกันและความเข้มแข็งให้สังคมพร้อมรับมือกับการเปลี่ยนแปลง	ยุทธศาสตร์ที่ 3 การพัฒนาด้านการศึกษาและกีฬา	ยุทธศาสตร์ที่ 3 การพัฒนาด้านสังคมและคุณภาพชีวิต	1.สงเคราะห์เด็ก สตรี เยาวชน คนชรา ผู้พิการ ผู้ยากไร้ และผู้ด้อยโอกาส 2. พัฒนาคุณภาพชีวิต เด็ก สตรี เยาวชน คนชรา ผู้พิการ ผู้ด้อยโอกาส และส่งเสริมอาชีพผู้สูงอายุ 3. ส่งเสริม และสนับสนุนการแก้ไขปัญหาเสพติดตามแนววิทยาศาสตร์ พลังแผ่นดินและการฟื้นฟูผ่านการบำบัดยาเสพติด 4.ส่งเสริมและสนับสนุนการพัฒนาระบบการป้องกันและบรรเทาสาธารณภัย และการรักษาความสงบเรียบร้อยในชุมชน 5.ส่งเสริมและสนับสนุนการมีส่วนร่วมของประชาชนในการพัฒนาท้องถิ่น		

ที่	ยุทธศาสตร์ชาติ 20 ปี (พ.ศ. 2561 – 2580)	แผนพัฒนาเศรษฐกิจและสังคมแห่งชาติ ฉบับที่ 13	เป้าหมายการพัฒนาที่ยั่งยืน (Sustainable Development Goals : SDGs)	ยุทธศาสตร์จังหวัดอุดรธานี (พ.ศ.2566-2570)	ยุทธศาสตร์การพัฒนารองครุฑปกครองส่วนท้องถิ่นในเขตจังหวัด (พ.ศ.2566-2570) (ระบุยุทธศาสตร์การพัฒนาของอบจ.)	ยุทธศาสตร์การพัฒนาท้องถิ่นเทศบาล ตำบลเพ็ญ	กลยุทธ์การพัฒนา	แผนงาน	หน่วยงานที่รับผิดชอบหลัก
4.	1.ยุทธศาสตร์ด้านการสร้างโอกาสความเสมอภาคและเท่าเทียมกันทางสังคม	หมวดหมู่ที่4 ไทยเป็นศูนย์กลางทาง การแพทย์และสุขภาพ มวลค่าสูง	เป้าหมายที่ 4 สร้างหลักประกันว่าทุกคนมีการศึกษาที่มีคุณภาพอย่างครอบคลุมและเท่าเทียม และสนับสนุนโอกาสในการเรียนรู้ตลอดชีวิต	ประเด็นการพัฒนาที่ 4 การยกระดับมาตรฐานอุตสาหกรรมไมซ์ การกีฬา การท่องเที่ยวเชิงคุณค่า โดยใช้ศักยภาพและอัตลักษณ์ของ จังหวัดอุดรธานีรองรับการแข่งขันทุกรูปแบบ	ยุทธศาสตร์ที่ 4 การพัฒนาด้านโครงสร้างพื้นฐาน	ยุทธศาสตร์ที่ 4 การพัฒนา ด้าน การศึกษา ศาสนา วัฒนธรรมและภูมิ ปัญญาท้องถิ่น	1.สนับสนุนการจัดการศึกษาปฐมวัย และส่งเสริมการศึกษาขั้นพื้นฐานอย่างมีคุณภาพ 2.ส่งเสริมและสนับสนุนผู้ด้อยโอกาสให้มีคุณภาพชีวิตตามเกณฑ์ 3.ทำนุบำรุงศาสนา ศิลปวัฒนธรรม จารีต ประเพณีภูมิปัญญาท้องถิ่น วันสำคัญทางศาสนาและสถาบันพระมหากษัตริย์	1.แผนงานบริหารทั่วไป 2.แผนงาน การศึกษา 3.แผนงานศาสนา วัฒนธรรม และ นันทนาการ	กองการศึกษา
5.	5.ยุทธศาสตร์ด้านการสร้างการเติบโตบนคุณภาพชีวิตที่เป็นมิตรกับสิ่งแวดล้อม	หมวดหมู่ที่5 ไทยเป็นประตูการค้า การลงทุนและยุทธศาสตร์ ทางโลจิสติกส์ที่สำคัญของ ภูมิภาค	เป้าหมายที่ 5 บรรลุความเสมอภาคระหว่างเพศและให้ อำนาจของผู้หญิงและ เด็กหญิงทุกคน	ประเด็นการพัฒนาที่ 5 การจัดการทรัพยากรธรรมชาติและ สิ่งแวดล้อม เพื่อการใช้ประโยชน์อย่าง คุ่มค่าและยั่งยืน	ยุทธศาสตร์ที่ 5 การพัฒนาด้านสังคมและคุณภาพชีวิต	ยุทธศาสตร์ที่ 5 การพัฒนา ททรัพยากรธรรมชาติและ สิ่งแวดล้อม	1.จัดระบบกำจัดมูลฝอย สิ่งปฏิกูลและมลภาวะสิ่งแวดล้อมที่มี อย่างยั่งยืน 2.เสริมสร้างจิตสำนึกเพื่อป้องกันและแก้ไขมลพิษและปัญหา สิ่งแวดล้อมของชุมชนท้องถิ่นทุกระดับ 3.พัฒนาพื้นที่และอนุรักษ์ธรรมชาติ สิ่งแวดล้อม แหล่งน้ำ ลุ่มน้ำ คลองและป่าไม้ใหม่เพิ่มความอุดมสมบูรณ์	1.แผนงานเคหะ และชุมชน 2.แผนงาน การเกษตร	กองสาธารณสุข และสิ่งแวดล้อม
6.	6.ยุทธศาสตร์ด้านการปรับสมดุลและพัฒนาระบบการบริหารจัดการภาครัฐ	หมวดหมู่ที่6 ไทยเป็นศูนย์กลาง อุตสาหกรรมอิเล็กทรอนิกส์ อัจฉริยะและอุตสาหกรรม ดิจิทัลของอาเซียน	เป้าหมายที่ 6 สร้างหลักประกันสังคมว่า จะมีการให้น้ำและ สุขอนามัยสำหรับทุกคน และมี การบริหารจัดการที่ยั่งยืน	ประเด็นการพัฒนาที่ 6 การเสริมสร้างสังคมที่เข้มแข็ง มั่นคง ปลอดภัยในชีวิตและ ทรัพย์สินของประชาชน	ยุทธศาสตร์ที่ 6 การพัฒนาด้านการบริหารจัดการแบบ บูรณาการ	ยุทธศาสตร์ที่ 6 การพัฒนา ด้าน การเมืองและการ บริหารจัดการที่ดี	1.พัฒนา ปรับปรุงระบบการบริหารจัดการองค์การตามหลักธรรมาภิบาล และการบริหารจัดการบ้านเมืองที่ดี 2.พัฒนาส่งเสริมระบบประชาสัมพันธ์ ระบบสารสนเทศและเทคโนโลยี การดำเนินงานขององค์กร 3.ปรับปรุง และพัฒนาองค์กรให้เหมาะสมและทันสมัย 4.ส่งเสริมและสนับสนุนการมีส่วนร่วมทางการเมืองการปกครองของ ประชาชนตามระบอบประชาธิปไตย	1.แผนงานบริหาร ทั่วไป 2.แผนงานสร้าง ความเข้มแข็งของ ชุมชน	สำนักปลัด กองยุทธศาสตร์ และงบประมาณ กองคลัง
7.		หมวดหมู่ที่7 ไทยมีวิสาหกิจขนาดกลาง และขนาดย่อมที่เข้มแข็ง มี ศักยภาพสูง และสามารถ แข่งขันได้	เป้าหมายที่ 7 สร้างหลักประกันว่าทุกคน เข้าถึงพลังงานสมัยใหม่ใน ราคาที่สามารถซื้อหาได้ เชื่อถือได้และยั่งยืน			ยุทธศาสตร์ที่ 7 ด้านการสาธารณสุข	1.ส่งเสริมและสนับสนุนการพัฒนาบริการสาธารณสุขและงาน สาธารณสุขอื่น 2.ส่งเสริมและสนับสนุนการเฝ้าระวังป้องกันควบคุมโรคติดต่อ 3.ส่งเสริมและสนับสนุนการพัฒนางานสุขภาพภิบาลอาหาร	1.แผนงานเคหะ และชุมชน 2.แผนงาน การเกษตร	กองสาธารณสุข และสิ่งแวดล้อม

ที่	ยุทธศาสตร์ชาติ 20 ปี (พ.ศ. 2561 – 2580)	แผนพัฒนาเศรษฐกิจและสังคมแห่งชาติ ฉบับที่ 13	เป้าหมายการพัฒนาที่ยั่งยืน (Sustainable Development Goals : SDGs)	ยุทธศาสตร์จังหวัดอุดรธานี (พ.ศ.2566-2570)	ยุทธศาสตร์การพัฒนารองครุฑปกครองส่วนท้องถิ่นในเขตจังหวัด (พ.ศ.2566-2570) (ระบุยุทธศาสตร์การพัฒนาของอบจ.)	ยุทธศาสตร์การพัฒนาท้องถิ่นเทศบาล ตำบลเพ็ญ	กลยุทธ์การพัฒนา	แผนงาน	หน่วยงานที่รับผิดชอบหลัก
8.		หมวดหมู่ที่ 8 ไทยมีพื้นที่และเมืองอัจฉริยะที่น่าอยู่ ปลอดภัยเติบโตได้อย่างยั่งยืน	เป้าหมายที่ 8 เติบโตทางเศรษฐกิจที่ต่อเนื่อง ครอบคลุมและยั่งยืน การจ้างงานเต็มที่และมีผลิตภาพ และการมีงานที่สมควรสำหรับทุกคน						
9.		หมวดหมู่ที่ 9 ไทยมีความยากจนข้ามรุ่นลดลง และมีความคุ้มครองทางสังคมที่เพียงพอเหมาะสม	เป้าหมายที่ 9 สร้างโครงสร้างพื้นฐานที่มีความทนทาน ส่งเสริมการพัฒนาอุตสาหกรรมที่ครอบคลุมและยั่งยืน และส่งเสริมนวัตกรรม						
10.		หมวดหมู่ที่ 10 ไทยมีเศรษฐกิจหมุนเวียนและสังคมคาร์บอนต่ำ	เป้าหมายที่ 10 ลดความไม่เสมอภาคภายในและระหว่างประเทศ						
11.		หมวดหมู่ที่ 11 ไทยสามารถลดความเสี่ยงและผลกระทบจากภัยธรรมชาติและการเปลี่ยนแปลงสภาพภูมิอากาศ	เป้าหมายที่ 11 ทำให้เมืองและการตั้งถิ่นฐานของมนุษย์มีความครอบคลุม ปลอดภัย มีภูมิทัศน์ และยั่งยืน						
12.		หมวดหมู่ที่ 12 ไทยมีกำลังคนสมรรถนะสูง มุ่งเรียนรู้อย่างต่อเนื่อง ตอบโจทย์การพัฒนาแห่งอนาคต	เป้าหมายที่ 12 สร้างหลักประกันให้มีรูปแบบการบริโภคผลิตที่ยั่งยืน						
13.		หมวดหมู่ที่ 13 ไทยมีภาครัฐที่ทันสมัย มีประสิทธิภาพและตอบโจทย์ประชาชน	เป้าหมายที่ 13 ปฏิบัติการอย่างเร่งด่วนเพื่อต่อสู้กับการเปลี่ยนแปลงสภาพภูมิอากาศและผลกระทบที่เกิดขึ้น						

ที่	ยุทธศาสตร์ชาติ 20 ปี (พ.ศ.2561 - 2580)	แผนพัฒนาเศรษฐกิจและสังคมแห่งชาติ ฉบับที่ 13 (2566 - 2570)	เป้าหมายการพัฒนาที่ยั่งยืน Sustainable Development Goals : SDGs	ยุทธศาสตร์จังหวัดอุดรธานี (พ.ศ.2566-2570)	ยุทธศาสตร์การพัฒนา ขององค์กรปกครองส่วนท้องถิ่นในเขตจังหวัด (พ.ศ.2566-2570) (ระบุยุทธศาสตร์การพัฒนาของ อบจ.)	ยุทธศาสตร์การพัฒนา ท้องถิ่น เทศบาลตำบลเจริญ	กลยุทธ์การพัฒนา	แผนงาน	หน่วยงานที่รับผิดชอบหลัก
14			เป้าหมายที่ 14 อนุรักษ์และใช้ประโยชน์จากมหาสมุทร ทะเล และทรัพยากรทางทะเลอย่างยั่งยืนเพื่อการพัฒนาที่ยั่งยืน						
15			เป้าหมายที่ 15 ปกป้องฟื้นฟู และสนับสนุนการใช้ระบบนิเวศบนบกอย่างยั่งยืน จัดการป่าไม้อย่างยั่งยืน ต่อสู้การกลายสภาพเป็นทะเลทราย หยุดการเสื่อมโทรมของที่ดินและฟื้นสภาพกลับมาใหม่ และหยุดการสูญเสียความหลากหลายทางชีวภาพ						
16			เป้าหมายที่ 16 ส่งเสริมสังคมที่สงบสุขและครอบคลุมเพื่อการพัฒนาที่ยั่งยืน ให้ทุกคนเข้าถึงความยุติธรรม และสร้างสถาบันที่มีประสิทธิภาพ รับผิดชอบ และครอบคลุมในทุกระดับ						
17			เป้าหมายที่ 17 เสริมความเข้มแข็งให้แก่กลไกการดำเนินงานและฟื้นฟูสภาพหุ้นส่วนความร่วมมือระดับโลก สำหรับการพัฒนาที่ยั่งยืน						
รวม	6 ยุทธศาสตร์	13 หมายเหตุ	17 เป้าหมาย	6 ประเด็นการพัฒนา	6 ยุทธศาสตร์	7 ยุทธศาสตร์	24 กลยุทธ์	11 แผนงาน	7 หน่วยงานฯ

**บัญชีสรุปโครงการพัฒนา
ทบทวนแผนพัฒนาท้องถิ่น (พ.ศ.2566 – 2570) ครั้งที่ 1/2566)
เทศบาลตำบลเพ็ญ อำเภอเพ็ญ จังหวัดอุดรธานี**

ยุทธศาสตร์ กลยุทธ์ แผนงาน	ปี 2566		ปี 2567		ปี 2568		ปี 2569		ปี 2570		รวม 5 ปี	
	จำนวน โครงการ	งบประมาณ (บาท)	จำนวน โครงการ	งบประมาณ (บาท)	จำนวน โครงการ	งบประมาณ (บาท)	จำนวน โครงการ	งบประมาณ (บาท)	จำนวน โครงการ	งบประมาณ (บาท)	จำนวน โครงการ	งบประมาณ (บาท)
ยุทธศาสตร์ที่ 1 ด้านโครงสร้างพื้นฐาน												
1.1 กลยุทธ์ ก่อสร้าง ปรับปรุงซ่อมแซมพัฒนาดานทางเท้า ระบบระบายน้ำ												
(1) แผนงานอุตสาหกรรมและการโยธา	21	20,034,100	36	29,544,800	6	21,082,000	-	-	1	450,000	64	71,110,900
(2) แผนงานคหะและชุมชน	-	-	1	500,000	-	-	-	-	-	-	1	500,000
1.2 กลยุทธ์ปรับปรุง พัฒนาระบบจราจร และจัดระเบียบการจราจร แก้ไขจุดเสี่ยงอุบัติเหตุ												
(1) แผนงานอุตสาหกรรมและการโยธา	2	577,500	2	640,000	1	200,000	-	-	-	-	5	1,417,500
1.3 กลยุทธ์ก่อสร้าง ปรับปรุงพัฒนาระบบสาธารณูปโภค สาธารณูปการและการผังเมือง												
(1) แผนงานอุตสาหกรรมและการโยธา	9	11,858,700	2	500,000	2	800,000	1	890,000	-	-	14	14,048,700
รวม	32	32,470,300	41	31,184,800	9	22,082,000	1	890,000	1	450,000	84	87,077,100
ยุทธศาสตร์ที่ 2 การพัฒนาเศรษฐกิจและการท่องเที่ยว กีฬาและนันทนาการ												
2.1 กลยุทธ์ ปรับปรุง ซ่อมแซมและพัฒนาสาธารณูปการ ด้านเศรษฐกิจ ตลาดสด สถานีขนส่ง โรงฆ่าสัตว์ ฯลฯ												
(1) แผนงานอุตสาหกรรมและการโยธา	1	2,387,000	1	500,000	-	-	-	-			2	2,887,000
(2) แผนงานการพาณิชย์	1	20,000	1	20,000	1	20,000	1	20,000	1	20,000	5	100,000
2.2 กลยุทธ์ ส่งเสริมและสนับสนุนการพัฒนาอาชีพ ภูมิปัญญาชาวบ้าน ผลิตภัณฑ์ชุมชนและอุตสาหกรรมท้องถิ่น												
(1) แผนงานบริหารทั่วไป	1	100,000	1	100,000	1	100,000	1	100,000	1	100,000	5	500,000
(2) แผนงานสร้างความเข้มแข็งของชุมชน	2	150,000	2	150,000	2	150,000	1	100,000	1	100,000	8	650,000

ยุทธศาสตร์ กลยุทธ์ แผนงาน	ปี 2566		ปี 2567		ปี 2568		ปี 2569		ปี 2570		รวม 5 ปี	
	จำนวน โครงการ	งบประมาณ (บาท)	จำนวน โครงการ	งบประมาณ (บาท)	จำนวน โครงการ	งบประมาณ (บาท)	จำนวน โครงการ	งบประมาณ (บาท)	จำนวน โครงการ	งบประมาณ (บาท)	จำนวน โครงการ	งบประมาณ (บาท)
2.3 กลยุทธ์ ปรับปรุงและพัฒนาโบราณสถานและโบราณวัตถุให้เป็นแหล่งท่องเที่ยว เชิงวัฒนธรรม (1) แผนงานการศึกษา วัฒนธรรมและนันทนาการ	1	1,000,000	-	-	1	100,000	-	-	-	-	2	1,100,000
2.4 กลยุทธ์ ส่งเสริมและสนับสนุนการพัฒนาด้านกีฬา (1) แผนงานอุตสาหกรรมและการโยธา	-	-	1	250,000	-	-	-	-	-	-	1	250,000
2.5 กลยุทธ์ ปรับปรุงพื้นที่จำหน่ายสินค้าให้รองรับการจำหน่ายสินค้ามากขึ้นขยายตลาด/ปรับปรุงตลาด (1) แผนงานการท่องเที่ยว	-	-	-	-	-	-	-	-	-	-	-	-
รวม	6	3,657,000	6	1,020,000	5	370,000	3	220,000	3	220,000	23	5,487,000
ยุทธศาสตร์ที่ 3 กทพัฒนาด้านสังคมและคุณภาพชีวิต												
3.1 กลยุทธ์ ส่งเสริมให้เด็ก สตรี คนชรา ผู้พิการ ผู้ยากไร้และผู้ด้อยโอกาส (1) แผนงานงบกลาง	3	4,508,000	3	4,508,000	3	4,508,000	3	4,508,000	3	4,508,000	15	22,540,000
3.2 กลยุทธ์ พัฒนาคูณภาพชีวิต เด็ก สตรี เยาวชน คนชรา ผู้พิการ ผู้ด้อยโอกาส และส่งเสริมอาชีพผู้สูงอายุ (1) แผนงานสร้างความเข้มแข็งของชุมชน (2) แผนงานอุตสาหกรรมและการโยธา	12 1	620,000 50,000	8 1	390,000 50,000	8 1	390,000 50,000	8 1	390,000 50,000	8 1	390,000 50,000	44 5	2,180,000 200,000
3.3 กลยุทธ์ ส่งเสริม และสนับสนุนการแก้ไขปัญหาเสถียรภาพและคุณภาพชีวิตคนและสัตว์ในพื้นที่ผ่านการทำนุบำรุงศิลปวัฒนธรรม (1) แผนงานรักษาความสงบภายใน	1	20,000	1	20,000	1	20,000	1	20,000	1	20,000	5	100,000
3.4 กลยุทธ์ ส่งเสริมและสนับสนุนการพัฒนาาระบบการป้องกันและบรรเทาสาธารณภัย และการรักษาความสงบเรียบร้อยในชุมชน (1) แผนงานรักษาความสงบภายใน	3	110,000	3	110,000	3	110,000	3	110,000	3	110,000	15	550,000
3.5 กลยุทธ์ ส่งเสริมและสนับสนุนการมีส่วนร่วมของประชาชนในการพัฒนาท้องถิ่น (1) แผนงานสร้างความเข้มแข็งของชุมชน	4	570,000	4	570,000	4	570,000	4	570,000	4	570,000	20	2,850,000
รวม	24	5,878,000	20	5,648,000	20	5,648,000	20	5,648,000	20	5,648,000	104	28,470,000

ยุทธศาสตร์ กลยุทธ์ แผนงาน	ปี 2566		ปี 2567		ปี 2568		ปี 2569		ปี 2570		รวม 5 ปี	
	จำนวน โครงการ	งบประมาณ (บาท)	จำนวน โครงการ	งบประมาณ (บาท)	จำนวน โครงการ	งบประมาณ (บาท)	จำนวน โครงการ	งบประมาณ (บาท)	จำนวน โครงการ	งบประมาณ (บาท)	จำนวน โครงการ	งบประมาณ (บาท)
ยุทธศาสตร์ที่ 4 การพัฒนาด้านการศึกษา ศาสนาและภูมิปัญญาท้องถิ่น												
4.1 กลยุทธ์ สนับสนุนการจัดการศึกษาปฐมวัย และส่งเสริมการศึกษาขั้นพื้นฐานอย่างมีคุณภาพ												
(1) แผนงานการศึกษา	30	7,987,400	28	7,983,800	26	7,683,800	26	7,683,800	26	7,683,800	136	39,022,600
(2) แผนงานอุตสาหกรรมและการโยธา	4	952,500	1	200,000	1	251,800	-	-	-	-	6	1,404,300
4.2 กลยุทธ์ ทำนุบำรุงศาสนา ศิลปวัฒนธรรม จารีต ประเพณีภูมิปัญญาท้องถิ่น วันสำคัญทางศาสนาและสถาบันพระมหากษัตริย์												
(1) แผนงานศาสนาวัฒนธรรม และนันทนาการ	8	1,250,000	6	1,110,000	6	1,110,000	6	1,110,000	6	1,110,000	32	5,690,000
รวม	42	10,189,900	35	9,293,800	33	9,045,600	32	8,793,800	32	8,793,800	174	46,116,900
ยุทธศาสตร์ที่ 5												
ด้านทรัพยากรธรรมชาติและสิ่งแวดล้อม												
5.1 กลยุทธ์ จัดระบบกำจัดขยะมูลฝอยสิ่งปฏิกูลและมลภาวะสิ่งแวดล้อมที่ยั่งยืน												
(1) แผนงานอุตสาหกรรมและการโยธา	2	800,000	1	1,000,000	-	-	-	-	-	-	3	1,800,000
(2) แผนงานคหะและชุมชน	3	1,060,000	1	50,000	1	50,000	1	50,000	1	50,000	7	1,260,000
5.2 กลยุทธ์ เสริมสร้างจิตสำนึกป้องกันและแก้ไขมลพิษและปัญหาสิ่งแวดล้อมของชุมชนท้องถิ่นทุกระดับ												
(1) แผนงานคหะและชุมชน	5	270,000	4	220,000	4	220,000	4	220,000	4	220,000	21	1,150,000
5.3 กลยุทธ์ พัฒนาศักยภาพอนุรักษ์ธรรมชาติ สิ่งแวดล้อม แหล่งน้ำ ลุ่มน้ำ คลองและป่าไม้ให้มีความอุดมสมบูรณ์												
(1) แผนงานสร้างความเข้มแข็งของชุมชน	1	20,000	1	20,000	1	20,000	1	20,000	1	20,000	5	100,000
(2) แผนงานคหะและชุมชน	3	350,000	3	350,000	2	100,000	2	100,000	2	100,000	12	1,000,000
(3) แผนงานบริหารทั่วไป	1	10,000	1	10,000	1	10,000	1	10,000	1	10,000	5	50,000
รวม	15	2,510,000	11	1,650,000	9	400,000	9	400,000	9	400,000	53	5,360,000

ยุทธศาสตร์ กลยุทธ์ แผนงาน	ปี 2566		ปี 2567		ปี 2568		ปี 2569		ปี 2570		รวม 5 ปี	
	จำนวน โครงการ	งบประมาณ (บาท)	จำนวน โครงการ	งบประมาณ (บาท)	จำนวน โครงการ	งบประมาณ (บาท)	จำนวน โครงการ	งบประมาณ (บาท)	จำนวน โครงการ	งบประมาณ (บาท)	จำนวน โครงการ	งบประมาณ (บาท)
ยุทธศาสตร์ที่ 6 การพัฒนาด้านการเมืองการบริหารจัดการที่ดี												
6.1 กลยุทธ์ พัฒนา ปรับปรุงระบบการบริหารจัดการองค์การตามหลักธรรมาภิบาล และการบริหารจัดการบ้านเมืองที่ดี												
(1) แผนงานบริหารทั่วไป	8	1,885,000	5	1,870,000	4	870,000	4	870,000	4	870,000	25	6,365,000
(2) แผนงานรักษาความสงบภายใน	5	380,000	5	380,000	5	380,000	5	380,000	5	380,000	25	1,900,000
(3) แผนงานอุตสาหกรรมและการโยธา	1	100,000	2	130,000	1	100,000	1	100,000	1	100,000	6	530,000
6.2 กลยุทธ์ พัฒนาส่งเสริมระบบประชาธิปไตย ระบบสารสนเทศและเทคโนโลยีการดำเนินงานขององค์กร												
(1) แผนงานงบกลาง	1	400,000	1	400,000	1	400,000	1	400,000	1	400,000	5	2,000,000
(2) แผนงานคณะและชุมชน	6	960,000	6	960,000	6	960,000	6	960,000	6	960,000	30	4,800,000
6.3 กลยุทธ์ ปรับปรุงและพัฒนาองค์กรให้ทันสมัย												
(1) แผนงานบริหารทั่วไป	1	20,000	1	20,000	1	20,000	1	20,000	1	20,000	5	100,000
(2) แผนงานรักษาความสงบภายใน	1	300,000	1	100,000	-	-	-	-	-	-	2	400,000
(3) แผนงานอุตสาหกรรมและการโยธา	-	-	1	500,000	1	250,000	-	-	-	-	2	750,000
6.4 กลยุทธ์ ส่งเสริมและสนับสนุนการมีส่วนร่วมทางการเมืองการปกครองของประชาชนตามระบอบประชาธิปไตย												
(1) แผนงานบริหารทั่วไป	5	420,000	6	920,000	5	420,000	5	420,000	5	420,000	26	2,600,000
รวม	28	4,465,000	28	5,280,000	24	3,400,000	23	3,150,000	23	3,150,000	126	19,445,000
ยุทธศาสตร์ที่ 7 การพัฒน์ นด้านสาธารณสุข												
7.1 กลยุทธ์ ส่งเสริมและสนับสนุนการพัฒนาบริการสาธารณสุขและงานสาธารณสุขอื่น												
(1) แผนงานสาธารณสุข	2	100,000	2	100,000	2	100,000	2	100,000	2	100,000	10	500,000
(2) แผนงานงบกลาง	1	100,000	1	100,000	1	100,000	1	100,000	1	100,000	5	500,000
7.2 กลยุทธ์ ส่งเสริมและสนับสนุนการเฝ้าระวัง ป้องกันควบคุมโรคติดต่อและโรคอุบัติใหม่												
(1) แผนงานสาธารณสุข	4	160,000	4	160,000	4	160,000	4	160,000	4	160,000	20	800,000
รวม	7	360,000	7	360,000	7	360,000	7	360,000	7	360,000	35	1,800,000
รวมทั้งสิ้น	154	59,536,200	148	54,436,600	107	41,305,600	95	19,461,800	95	19,021,800	599	193,756,000

บัญชีสรุปโครงการพัฒนา
ที่นำมาจากแผนชุมชน
ทบทวนแผนพัฒนาท้องถิ่น (พ.ศ.2566 – 2570) ครั้งที่ 1/2566
เทศบาลตำบลเพ็ญ อำเภอเพ็ญ จังหวัดอุดรธานี

ชุมชน	ปี 2566		ปี 2567		ปี 2568		ปี 2569		ปี 2570		รวม 5 ปี	
	จำนวนโครงการ	งบประมาณ (บาท)	จำนวนโครงการ	งบประมาณ (บาท)	จำนวนโครงการ	งบประมาณ (บาท)	จำนวนโครงการ	งบประมาณ (บาท)	จำนวนโครงการ	งบประมาณ (บาท)	จำนวนโครงการ	งบประมาณ (บาท)
ชุมชนที่ 1 หมู่ที่ 1 เพ็ญ	1	2,387,000	6	5,062,000	-	-	-	-	-	-	7	7,449,000
ชุมชนที่ 2 หมู่ที่ 7 เกาะแก้ว	2	622,000	10	4,900,000	-	-	-	-	-	-	12	5,522,000
ชุมชนที่ 3 หมู่ที่ 8 เหล่าสูง	3	1,294,000	9	9,035,000	-	-	-	-	-	-	12	10,329,000
ชุมชนที่ 4 หมู่ที่ 11 สันป่าตอง	1	400,000	4	1,787,800	-	-	-	-	-	-	5	2,187,000
ชุมชนที่ 5 หมู่ที่ 15 ศรีสว่างวงศ์	4	5,742,000	5	6,026,000	-	-	-	-	-	-	9	11,768,000
รวม	11	10,445,000	34	26,810,000	-	-	-	-	-	-	45	37,255,000

- 1.ยุทธศาสตร์ขององค์กรปกครองส่วนท้องถิ่น ยุทธศาสตร์ที่ 1 ยุทธศาสตร์การพัฒนาด้านโครงสร้างพื้นฐาน
- 1.1 กลยุทธ์ ก่อสร้าง ปรับปรุงซ่อมแซมพัฒนาถนน ทางเท้า ระบบระบายน้ำและระบบไฟฟ้าแสงสว่าง
- (1) แผนงาน แผนงานอุตสาหกรรมและการโยธา

ที่	โครงการ	วัตถุประสงค์	เป้าหมาย (ผลผลิตของโครงการ)	งบประมาณและที่ผ่านมา					ตัวชี้วัด (KPI)	ผลที่คาดว่าจะได้รับ	หน่วยงาน รับผิดชอบ หลัก
				2566 (บาท)	2567 (บาท)	2568 (บาท)	2569 (บาท)	2570 (บาท)			
3	โครงการปรับปรุงถนน แอสฟัลท์ติกคอนกรีต สันป่าตอง 1	เพื่อพัฒนาเส้นทาง คมนาคม	หมู่ที่11 ขนาดกว้าง 5 เมตร ยาว 209 เมตร หนา 0.04 เมตร พื้นที่ เฉลี่ยไม่น้อยกว่า 1,045 ตาราง เมตร	-	-	-	-	450,000	ร้อยละ 80	ประชาชนสัญจร ไปมาสะดวก	กองช่าง

- 1.ยุทธศาสตร์ขององค์กรปกครองส่วนท้องถิ่น ยุทธศาสตร์ที่ 1 ยุทธศาสตร์การพัฒนาด้านโครงสร้างพื้นฐาน
- 1.1 กลยุทธ์ ก่อสร้าง ปรับปรุงซ่อมแซมพัฒนาถนน ทางเท้า ระบบระบายน้ำและระบบไฟฟ้าแสงสว่าง
- (1) แผนงาน แผนงานอุตสาหกรรมและการโยธา

ที่	โครงการ	วัตถุประสงค์	เป้าหมาย (ผลผลิตของโครงการ)	งบประมาณและที่ผ่านมา					ตัวชี้วัด (KPI)	ผลที่คาดว่าจะได้รับ	หน่วยงาน รับผิดชอบ หลัก
				2566 (บาท)	2567 (บาท)	2568 (บาท)	2569 (บาท)	2570 (บาท)			
4	โครงการก่อสร้างระบบระบายน้ำซอยวุฒาธิคุณ 18	เพื่อการระบายน้ำเสียออกจากชุมชน	ซอยวุฒาธิคุณ 18 บ้านเกาะแก้ว หมู่ 7 กว้าง 0.60 เมตร ลึกเฉลี่ย 0.50 เมตร ยาว 160 เมตร	500,000	-	-	-	-	ร้อยละ 80	น้ำไม่ท่วมขัง	กองช่าง
5	โครงการก่อสร้างระบบระบายน้ำถนนไชยเชษฐ (ข้างสำนักงานที่ดินอำเภอเพ็ญ)	เพื่อการระบายน้ำเสียออกจากชุมชน	ถนนไชยเชษฐ์ (ข้างสำนักงานที่ดินอำเภอเพ็ญ) กว้าง 0.60 เมตร ลึกเฉลี่ย 0.50 เมตร ยาว 383 เมตร ตามแบบแปลนและรายละเอียดที่ต.เพ็ญ กำหนด	1,222,000	-	-	-	-	ร้อยละ 80	น้ำไม่ท่วมขัง	กองช่าง
6	โครงการก่อสร้างระบบระบายน้ำข้างปั๊มน้ำมันศรีพลัง บ้านเหล่าสูง หมู่ 8	เพื่อการระบายน้ำเสียออกจากชุมชน	หมู่ 8 - วางท่อคสล.อัดแรงขนาดเส้นผ่าศูนย์กลาง 1.00 x 1.00 เมตร จำนวน 43 ท่อน พร้อมบ่อพัก 5 บ่อ - ก่อสร้างพื้นผิว คสล. กว้าง 4.00 เมตร ยาว 48.00 เมตร หนา 0.15 เมตร	443,100	-	-	-	-	ร้อยละ 80	น้ำไม่ท่วมขัง	กองช่าง

- 1.ยุทธศาสตร์ขององค์กรปกครองส่วนท้องถิ่น ยุทธศาสตร์ที่ 1 ยุทธศาสตร์การพัฒนาด้านโครงสร้างพื้นฐาน
- 1.1 กลยุทธ์ ก่อสร้าง ปรับปรุงซ่อมแซมพัฒนาถนน ทางเท้า ระบบระบายน้ำและระบบไฟฟ้าแสงสว่าง
- (1) แผนงาน แผนงานอุตสาหกรรมและการโยธา

ที่	โครงการ	วัตถุประสงค์	เป้าหมาย (ผลผลิตของโครงการ)	งบประมาณและที่ผ่านมา					ตัวชี้วัด (KPI)	ผลที่คาดว่าจะได้รับ	หน่วยงาน รับผิดชอบหลัก
				2566 (บาท)	2567 (บาท)	2568 (บาท)	2569 (บาท)	2570 (บาท)			
7	โครงการปรับปรุงผิวจราจร คสล.วัดมาธิคุณ 16 ถึง วัดมาธิคุณ 18	เพื่อขยายผิวไหล่ทาง	บ้านเกาะแก้ว หมู่ 7 วัดมาธิคุณ 16 ถึง วัดมาธิคุณ 18 ทุบรื้อร่องไหล่ทาง คสล. ขยายผิวไหล่ทาง ช้างละ 0.80 เมตร ยาว 144 เมตร	111,400	-	-	-	-	ร้อยละ 80	ประชาชนสัญจร ไปมาได้รับความ สะดวก	กองช่าง
8	โครงการปรับปรุงผิวจราจร คสล.วัดเกาะแก้ว ถึง แยกวัดมาธิคุณ 16	เพื่อพัฒนาเส้นทางคมนาคม	บ้านเกาะแก้ว หมู่ 7 วัดเกาะแก้วถึง แยกวัดมาธิคุณ 16 ขยายผิวไหล่ทาง กว้างรวม 1.50 เมตร ยาว 60.30 เมตร พร้อมวาง ท่อ คสล. อัดแรงขนาด เส้นผ่าศูนย์กลาง 0.40 x 1.00 เมตร จำนวน 8 ท่อน พร้อมบ่อพัก 1 บ่อ	82,000	-	-	-	-	ร้อยละ 80	ประชาชนสัญจร ไปมาได้รับความ สะดวก	กองช่าง

1.ยุทธศาสตร์ขององค์กรปกครองส่วนท้องถิ่น ยุทธศาสตร์ที่ 1 ยุทธศาสตร์การพัฒนาด้านโครงสร้างพื้นฐาน
 1.1 กลยุทธ์ ก่อสร้าง ปรับปรุงซ่อมแซมพัฒนาถนน ทางเท้า ระบบระบายน้ำและระบบไฟฟ้าแสงสว่าง
 (1) แผนงาน แผนงานอุตสาหกรรมและการโยธา

ที่	โครงการ	วัตถุประสงค์	เป้าหมาย (ผลผลิตของโครงการ)	งบประมาณและที่ผ่านมา					ตัวชี้วัด (KPI)	ผลที่คาดว่าจะได้รับ	หน่วยงาน รับผิดชอบ หลัก
				2566 (บาท)	2567 (บาท)	2568 (บาท)	2569 (บาท)	2570 (บาท)			
9	โครงการปรับปรุงถนน คสล. สายรัตนโกสินทร์ (หลังสถานีขนส่ง)	เพื่อพัฒนาเส้นทาง คมนาคม	สายรัตนโกสินทร์ (หลังสถานีขนส่ง) ชุดรีดถนน คสล.เดิม แล้วสร้างใหม่ กว้าง 7.00 เมตร ยาว 212 เมตร หนา 0.15 เมตร พร้อมรางระบายน้ำ ขนาดกว้าง 0.60 เมตร ลึกเฉลี่ย 0.50 เมตร ยาว 424 เมตร	-	-	2,903,000	-	-	ร้อยละ 80	ประชาชน สัญจร ไป – มา ได้รับความ สะดวก	กองช่าง
10	โครงการปรับปรุงระบบ ระบายน้ำหลังสถานี ขนส่ง	เพื่อการระบายน้ำเสีย ออกจากชุมชน	วางท่อ คสล.เส้นผ่าศูนย์กลาง 0.80 x 1.00 เมตร จำนวน 17 ท่อน พร้อมวางบ่อพัก และทำการขุดลอก หน้าดินร่องน้ำ กว้าง 5 เมตร ยาว 190 เมตร	125,000					ร้อยละ 80	น้ำไม่ท่วมขัง	กองช่าง

1.ยุทธศาสตร์ขององค์กรปกครองส่วนท้องถิ่น ยุทธศาสตร์ที่ 1 ยุทธศาสตร์การพัฒนาด้านโครงสร้างพื้นฐาน
 1.1 กลยุทธ์ ก่อสร้าง ปรับปรุงซ่อมแซมพัฒนาถนน ทางเท้า ระบบระบายน้ำและระบบไฟฟ้าแสงสว่าง
 (1) แผนงาน แผนงานอุตสาหกรรมและการโยธา

ที่	โครงการ	วัตถุประสงค์	เป้าหมาย (ผลผลิตของโครงการ)	งบประมาณและที่ผ่านมา					ตัวชี้วัด (KPI)	ผลที่คาดว่าจะได้รับ	หน่วยงาน รับผิดชอบหลัก
				2566 (บาท)	2567 (บาท)	2568 (บาท)	2569 (บาท)	2570 (บาท)			
11	โครงการก่อสร้างถนนคสล. สายวุฒาธิคุณ 11 (สร้างก๊อก)	เพื่อพัฒนาเส้นทางคมนาคม	หมู่ 15 สายวุฒาธิคุณ 11 (สร้างก๊อก) กว้าง 4.00 เมตร ยาว 50 เมตร หนา 0.15 เมตร หรือมีพื้นที่ คสล. ไม่น้อยกว่า 200 ตารางเมตร (รายละเอียดตามแบบแปลนที่เทศบาลตำบลเพ็ญกำหนด)	144,800	-	-	-	-	ร้อยละ 80	ประชาชนสัญจรไปมาได้รับความสะดวก	กองช่าง
12	โครงการปรับปรุงทางแยก (ทางหลวงแผ่นดินสาย 2022 แยกถนนไชยเชษฐ)	เพื่อพัฒนาเส้นทางคมนาคม	ทำการปรับปรุงทางแยก คสล. หนา 0.15 เมตร หรือมีพื้นที่ คสล. ไม่น้อยกว่า 138 ตารางเมตร	136,300					ร้อยละ 80	ประชาชนสัญจรไปมาได้รับความสะดวก	กองช่าง
13	โครงการปรับปรุงทางแยก (ทางหลวงแผ่นดินสาย 2022 แยกถนนรัตนโกสินทร์)	เพื่อพัฒนาเส้นทางคมนาคม	ทำการปรับปรุงทางแยก คสล. หนา 0.15 เมตร หรือมีพื้นที่ คสล. ไม่น้อยกว่า 56 ตารางเมตร	49,100					ร้อยละ 80	ประชาชนสัญจรไปมาได้รับความสะดวก	กองช่าง

1.ยุทธศาสตร์ขององค์กรปกครองส่วนท้องถิ่น

ยุทธศาสตร์ที่ 1 ยุทธศาสตร์การพัฒนาด้านโครงสร้างพื้นฐาน

1.1 กลยุทธ์

ก่อสร้าง ปรับปรุงซ่อมแซมพัฒนาถนน ทางเท้า ระบบระบายน้ำและระบบไฟฟ้าแสงสว่าง

(1) แผนงาน

แผนงานอุตสาหกรรมและการโยธา

ที่	โครงการ	วัตถุประสงค์	เป้าหมาย (ผลผลิตของโครงการ)	งบประมาณและที่ผ่านมา					ตัวชี้วัด (KPI)	ผลที่คาดว่าจะได้รับ	หน่วยงาน รับผิดชอบ หลัก
				2566 (บาท)	2567 (บาท)	2568 (บาท)	2569 (บาท)	2570 (บาท)			
14	โครงการปรับปรุงคลองระบายน้ำคลองหนองเป็ด (ท่าล่อ)	เพื่อการระบายน้ำฝนและน้ำเสียออกจากชุมชน	หมู่ที่ 7 โดยทำการวางท่อระบายน้ำเหลี่ยมสำเร็จรูป (ใต้ทางเท้า) ขนาด 1.50x1.50x1.00 ม. จำนวน 60 ท่อน ท่อระบายน้ำเหลี่ยมสำเร็จรูป (ใต้ผิวจราจร) ขนาด 1.50 x 1.50 x1.00 ม. จำนวน 5 ท่อน และปรับปรุงผิวจราจร คสล.พื้นที่ผิวไม่น้อยกว่า 136 ตร.ม. หน้า 0.15 ม. (รายละเอียดตามแบบ ทต.เพ็ญ กำหนด)	879,700	-	-	-	-	ร้อยละ 80	น้ำไม่ท่วมขัง	กองช่าง
15	โครงการปรับปรุงระบบระบายน้ำบริเวณสี่แยกหน้าวัดเกาะแก้ว	เพื่อการระบายน้ำเสียออกจากชุมชน	หมู่ที่ 1 โดยทำการท่อบริเวณ คสล.แล้วก่อสร้างวางระบายน้ำ คสล. ขนาดกว้าง 0.60 เมตร ลึกเฉลี่ย 0.50 เมตร ยาว 6.50 เมตร (รายละเอียดตามแบบ ทต.เพ็ญ กำหนด)	23,200	-	-	-	-	ร้อยละ 80	น้ำไม่ท่วมขัง	กองช่าง

1.ยุทธศาสตร์ขององค์กรปกครองส่วนท้องถิ่น ยุทธศาสตร์ที่ 1 ยุทธศาสตร์การพัฒนาด้านโครงสร้างพื้นฐาน
 1.1 กลยุทธ์ ก่อสร้าง ปรับปรุงซ่อมแซมพัฒนาถนน ทางเท้า ระบบระบายน้ำและระบบไฟฟ้าแสงสว่าง
 (1) แผนงาน แผนงานอุตสาหกรรมและการโยธา

ที่	โครงการ	วัตถุประสงค์	เป้าหมาย (ผลผลิตของโครงการ)	งบประมาณและที่ผ่านมา					ตัวชี้วัด (KPI)	ผลที่คาดว่าจะได้รับ	หน่วยงาน รับผิดชอบ หลัก
				2566 (บาท)	2567 (บาท)	2568 (บาท)	2569 (บาท)	2570 (บาท)			
16	โครงการก่อสร้างถนน คสล. เลียบลำน้ำเพ็ญ ฝั่งตะวันตกพร้อมกับ ซอยเชื่อมและฝั่ง ตะวันออกส่วนต่อขยาย หมู่ที่ 1, หมู่ที่ 7	เพื่อให้ประชาชนสัญจร ไป - มาได้สะดวก	หมู่ที่ 1, หมู่ที่ 7 โดยทำการก่อสร้างถนน คสล.เลียบ ลำน้ำเพ็ญฝั่งตะวันตกพร้อมกับซอย เชื่อมต่อและฝั่งตะวันออกส่วนต่อ ขยาย ขนาดผิวจราจรกว้าง 2.00 - 4.00 ม. ยาวรวม 1,200 เมตร หนา 0.15 เมตร หรือมีพื้นที่ผิว คสล.ไม่ น้อยกว่า 3,740 ตารางเมตร พร้อม ติดตั้งเสาไฟส่องสว่างโซล่าเซลล์ LED 250 w จำนวน 56 ต้น (รายละเอียดตามแบบ ทต.เพ็ญ กำหนด)	3,211,000	-	-	-	-	ร้อยละ 80	ประชาชน สัญจรไป - มา ได้สะดวก	กองช่าง

- 1.ยุทธศาสตร์ขององค์กรปกครองส่วนท้องถิ่น ยุทธศาสตร์ที่ 1 ยุทธศาสตร์การพัฒนาด้านโครงสร้างพื้นฐาน
- 1.1 กลยุทธ์ ก่อสร้าง ปรับปรุงซ่อมแซมพัฒนาถนน ทางเท้า ระบบระบายน้ำและระบบไฟฟ้าแสงสว่าง
- (1) แผนงาน แผนงานอุตสาหกรรมและการโยธา

ที่	โครงการ	วัตถุประสงค์	เป้าหมาย (ผลผลิตของโครงการ)	งบประมาณและที่ผ่านมา					ตัวชี้วัด (KPI)	ผลที่คาดว่าจะได้รับ	หน่วยงาน รับผิดชอบ หลัก
				2566 (บาท)	2567 (บาท)	2568 (บาท)	2569 (บาท)	2570 (บาท)			
17	โครงการปรับปรุงถนนและระบบระบายน้ำ ซอยวุฒาธิคุณ 4	เพื่อการระบายน้ำเสียออกจากชุมชน และสัญจรไป – มา สะดวกปลอดภัย	หมู่ที่ 1 โดยทำการทุบหรือผิวจราจรเดิมแล้ว ก่อสร้างใหม่ 248.25 ตารางเมตร ขยายไหล่ทางคอนกรีต กว้าง 0.70 เมตร ยาว 85.50 เมตร พร้อมคันหิน เตี้ย วางท่อระบายน้ำ คสล. Ø 0.40 x 1.00 จำนวน 107 ท่อน พร้อมบ่อ พัก 11 บ่อ วางท่อระบายน้ำ คสล. Ø 0.60 x 1.00 จำนวน 13 ท่อน พร้อมบ่อพัก1 บ่อ (รายละเอียด ตามแบบ ทต.เพ็ญ กำหนด)	574,500	-	-	-	-	ร้อยละ 80	- น้ำไม่ท่วมขัง - ประชาชน สัญจร ไป – มา สะดวก ปลอดภัย	กองช่าง

1.ยุทธศาสตร์ขององค์กรปกครองส่วนท้องถิ่น ยุทธศาสตร์ที่ 1 ยุทธศาสตร์การพัฒนาด้านโครงสร้างพื้นฐาน
 1.1 กลยุทธ์ ก่อสร้าง ปรับปรุงซ่อมแซมพัฒนาถนน ทางเท้า ระบบระบายน้ำและระบบไฟฟ้าแสงสว่าง
 (1) แผนงาน แผนงานเคหะและชุมชน

ที่	โครงการ	วัตถุประสงค์	เป้าหมาย (ผลผลิตของโครงการ)	งบประมาณและที่ผ่านมา					ตัวชี้วัด (KPI)	ผลที่คาดว่าจะได้รับ	หน่วยงาน รับผิดชอบ หลัก
				2566 (บาท)	2567 (บาท)	2568 (บาท)	2569 (บาท)	2570 (บาท)			
1	โครงการติดตั้งเสาไฟฟ้า ประติมากรรม	- เพื่อส่องสว่างให้ ประชาชนที่สัญจร ไป - มา ในเวลากลางคืน ได้สะดวก	ติดตั้งเสาไฟฟ้าประติมากรรม ขนาดสูง 6 เมตร จำนวน 8 ต้น	-	500,000	-	-	-	ร้อยละ 70	- สามารถส่อง สว่างให้ ประชาชนที่ สัญจร ไป - มา ในเวลากลางคืน ได้สะดวก	กองช่าง

1.ยุทธศาสตร์ขององค์กรปกครองส่วนท้องถิ่น ยุทธศาสตร์ที่ 1 ยุทธศาสตร์การพัฒนาด้านโครงสร้างพื้นฐาน

1.2 กลยุทธ์ ปรับปรุง พัฒนาระบบจราจร และจัดระเบียบการจราจรแก้ไขจุดเสี่ยงอุบัติเหตุ

(1) แผนงาน แผนงานอุตสาหกรรมและการโยธา

ที่	โครงการ	วัตถุประสงค์	เป้าหมาย (ผลผลิตของโครงการ)	งบประมาณและที่ผ่านมา					ตัวชี้วัด (KPI)	ผลที่คาดว่าจะได้รับ	หน่วยงาน รับผิดชอบหลัก
				2566 (บาท)	2567 (บาท)	2568 (บาท)	2569 (บาท)	2570 (บาท)			
1	โครงการจัดทำป้ายชอย	- เพื่อความสะดวกในการเดินทางและการบอกตำแหน่งขอเส้นทางในการคมนาคม	จัดทำป้ายชอยชอย ขนาด 0.80 x 0.25 เมตร สูง 2.82 เมตร (รวมลงดิน 0.50 เมตร) จำนวน 50 ป้าย	390,000	390,000	200,000	-	-	ป้ายชอย ชอย ร้อยละ 80	- สามารถบอก ตำแหน่งและชื่อ ของชอยใน ชุมชน เพื่อ ความสะดวกใน การเดินทาง ของประชาชน	กองช่าง
2	โครงการจัดทำป้าย ชื่อถนน	- เพื่อความสะดวก ในการเดินทางและ การบอกตำแหน่งขอ เส้นทางในการ คมนาคม	จัดทำป้ายชื่อถนน ขนาด 1.00 x 0.30 เมตร สูง 2.82 เมตร (รวมลงดิน 0.50 เมตร) จำนวน 11 ป้าย	-	250,000	-	-	-	ป้ายชื่อ ถนน ร้อยละ 80	- สามารถบอก ตำแหน่งและชื่อ ของชอยใน ชุมชน เพื่อความสะดวก ในการ เดินทางของ ประชาชน	กองช่าง

1.ยุทธศาสตร์ขององค์กรปกครองส่วนท้องถิ่น ยุทธศาสตร์ที่ 1 ยุทธศาสตร์การพัฒนาด้านโครงสร้างพื้นฐาน

1.2 กลยุทธ์ ปรับปรุง พัฒนาระบบจราจร และจัดระเบียบการจราจรแก้ไขจุดเสี่ยงอุบัติเหตุ

(1) แผนงาน แผนงานอุตสาหกรรมและการโยธา

ที่	โครงการ	วัตถุประสงค์	เป้าหมาย (ผลผลิตของโครงการ)	งบประมาณและที่ผ่านมา					ตัวชี้วัด (KPI)	ผลที่คาดว่าจะได้รับ	หน่วยงาน รับผิดชอบ หลัก
				2566 (บาท)	2567 (บาท)	2568 (บาท)	2569 (บาท)	2570 (บาท)			
3	โครงการจัดซื้อพร้อมติดตั้งป้ายยินดีต้อนรับ	เพื่อให้ประชาชนและนักท่องเที่ยวรับทราบข้อมูลตลอดจนเสริมสร้างภาพลักษณ์ด้านการท่องเที่ยว การบริการที่ดี	ภายในเขตเทศบาลตำบลเพ็ญ โดยทำการติดตั้งป้ายยินดีต้อนรับขนาด 1.12 x 2.32 (ทั้งหน้าและหลัง) พร้อมติดไฟส่องสว่างโซล่าเซลล์ (LED) 2ชุด/ป้าย จำนวนทั้งสิ้น 5 จุด	187,500	-	-	-	-	ร้อยละ 80	ประชาชน, นักท่องเที่ยวรับทราบข้อมูลและเสริมสร้างภาพลักษณ์ที่ดีด้านการท่องเที่ยว	กองช่าง

1.ยุทธศาสตร์ขององค์กรปกครองส่วนท้องถิ่น ยุทธศาสตร์ที่ 1 ยุทธศาสตร์การพัฒนาด้านโครงสร้างพื้นฐาน

1.3 กลยุทธ์ ก่อสร้าง ปรับปรุงระบบสาธารณูปโภค สาธารณูปการและการผังเมือง

(1) แผนงาน แผนงานอุตสาหกรรมและการโยธา

ที่	โครงการ	วัตถุประสงค์	เป้าหมาย (ผลผลิตของ โครงการ)	งบประมาณและที่ผ่านมา					ตัวชี้วัด (KPI)	ผลที่คาดว่าจะได้รับ	หน่วยงาน รับผิดชอบ หลัก
				2566 (บาท)	2567 (บาท)	2568 (บาท)	2569 (บาท)	2570 (บาท)			
1	โครงการก่อสร้างห้องน้ำสถานี ขนส่ง	เพื่อให้ประชาชนมี ห้องน้ำไว้ใช้อย่าง เพียงพอ	หมู่ 15 ขนาดกว้าง 5 เมตร ยาว 10 เมตร	-	-	500,000	-	-	ร้อยละ 80	เพื่อให้ประชาชน มีห้องน้ำไว้ใช้ อย่างเพียงพอ	กองช่าง
2	โครงการก่อสร้างซุ้มประตูเฉลิม พระเกียรติ	เพื่อเป็นการเฉลิม พระเกียรติและเทิดทูน สถาบันพระมหากษัตริย์	จำนวน 1 โครงการ	-	-	-	890,000	-	ร้อยละ 80	เพื่อเป็นการเฉลิม พระเกียรติและ เทิดทูนสถาบัน พระมหากษัตริย์	กองช่าง

1.ยุทธศาสตร์ขององค์กรปกครองส่วนท้องถิ่น ยุทธศาสตร์ที่ 1 ยุทธศาสตร์การพัฒนาด้านโครงสร้างพื้นฐาน

1.3 กลยุทธ์ ก่อสร้าง ปรับปรุงระบบสาธารณูปโภค สาธารณูปการและการผังเมือง

(1) แผนงาน แผนงานอุตสาหกรรมและการโยธา

ที่	โครงการ	วัตถุประสงค์	เป้าหมาย (ผลผลิตของ โครงการ)	งบประมาณและที่ผ่านมา					ตัวชี้วัด (KPI)	ผลที่คาดว่าจะได้รับ	หน่วยงาน รับผิดชอบ หลัก
				2566 (บาท)	2567 (บาท)	2568 (บาท)	2569 (บาท)	2570 (บาท)			
3	โครงการปรับปรุงอาคารที่พักสถานี ขนส่งที่พักรถโดยสารชั่วคราว	เพื่อบริการประชาชน ให้เพียงพอ	จำนวน 1 โครงการ	-	-	300,000	-	-	ร้อยละ 80	เพื่อบริการประชาชน ให้เพียงพอ	กองช่าง
4	โครงการปรับปรุงหลังคาและ ฝ้าเพดานอาคารสำนักงานเทศบาล ตำบลเพ็ญ	เพื่อความสวยงามและ เป็นระเบียบเรียบร้อย	จำนวน 1 โครงการ	-	100,000	-	-	-	ร้อยละ 80	เพื่อความสวยงาม และเป็นระเบียบ เรียบร้อย	กองช่าง

1.ยุทธศาสตร์ขององค์กรปกครองส่วนท้องถิ่น ยุทธศาสตร์ที่ 1 ยุทธศาสตร์การพัฒนาด้านโครงสร้างพื้นฐาน

1.3 กลยุทธ์ ก่อสร้าง ปรับปรุงระบบสาธารณูปโภค สาธารณูปการและการผังเมือง

(1) แผนงาน แผนงานอุตสาหกรรมและการโยธา

ที่	โครงการ	วัตถุประสงค์	เป้าหมาย (ผลผลิตของ โครงการ)	งบประมาณและที่ผ่านมา					ตัวชี้วัด (KPI)	ผลที่คาดว่าจะ ได้รับ	หน่วยงาน รับผิดชอบ หลัก
				2566 (บาท)	2567 (บาท)	2568 (บาท)	2569 (บาท)	2570 (บาท)			
5	โครงการก่อสร้างโรงเก็บวัสดุของ กองคลัง	เพื่อมีห้องเก็บเอกสาร อย่างเป็นระเบียบและ คงทน	ขนาดกว้าง 6 เมตร ยาว 7 เมตร สูง 3.5 เมตร	-	400,000	-	-	-	ร้อยละ 80	เพื่อมีห้องเก็บ เอกสารอย่างเป็น ระเบียบและคงทน	กองช่าง

1.ยุทธศาสตร์ขององค์กรปกครองส่วนท้องถิ่น ยุทธศาสตร์ที่ 1 ยุทธศาสตร์การพัฒนาด้านโครงสร้างพื้นฐาน

1.3 กลยุทธ์ ก่อสร้าง ปรับปรุงระบบสาธารณูปโภค สาธารณูปการและการผังเมือง

(1) แผนงาน แผนงานอุตสาหกรรมและการโยธา

ที่	โครงการ	วัตถุประสงค์	เป้าหมาย (ผลผลิตของ โครงการ)	งบประมาณและที่ผ่านมา					ตัวชี้วัด (KPI)	ผลที่คาดว่าจะ ได้รับ	หน่วยงาน รับผิดชอบ หลัก
				2566 (บาท)	2567 (บาท)	2568 (บาท)	2569 (บาท)	2570 (บาท)			
6	โครงการก่อสร้างพื้นที่ ลานอเนกประสงค์ท่ากกิ้ว	- เพื่อให้ประชาชนมี พื้นที่ในการทำกิจกรรม มากขึ้น	ลานอเนกประสงค์ ขนาด 513 ตาราง เมตร หน้า 0.12 เมตร	300,000	-	-	-	-	ร้อยละ 80	- ประชาชนมี พื้นที่ในการ ทำกิจกรรม มากขึ้น	กองช่าง

1.ยุทธศาสตร์ขององค์กรปกครองส่วนท้องถิ่น ยุทธศาสตร์ที่ 1 ยุทธศาสตร์การพัฒนาด้านโครงสร้างพื้นฐาน

1.3 กลยุทธ์ ก่อสร้าง ปรับปรุงระบบสาธารณูปโภค สาธารณูปการและการผังเมือง

(1) แผนงาน แผนงานอุตสาหกรรมและการโยธา

ที่	โครงการ	วัตถุประสงค์	เป้าหมาย (ผลผลิตของ โครงการ)	งบประมาณและที่ผ่านมา					ตัวชี้วัด (KPI)	ผลที่คาดว่าจะ ได้รับ	หน่วยงาน รับผิดชอบ หลัก
				2566 (บาท)	2567 (บาท)	2568 (บาท)	2569 (บาท)	2570 (บาท)			
7	โครงการก่อสร้างห้องน้ำศาลา ประชาคม หมู่ 1	เพื่อให้มีห้องน้ำสำหรับ ประชาชน ได้ใช้ห้องน้ำ อย่างสะดวกสบาย และ เพียงพอ	หมู่ 1 (ศาลเจ้าแม่ ศรีสองนาง) ขนาด 3.00 x 3.50 เมตร สูง 2.50 เมตร (แผนหมู่บ้าน หมู่ 1)	159,700	-	-	-	-	ร้อยละ 80	ประชาชน มีห้องน้ำ ใช้อย่าง สะดวกสบาย และเพียงพอ	กองช่าง
8	โครงการปรับปรุงศาลา ประชาคมหมู่ 1 (ศาลเจ้าแม่ศรีสองนาง)	เพื่อให้ประชาชน มีสถานที่ใช้บริการ อย่างพอเพียง	หมู่ 1 เปลี่ยนวัสดุผนังหลังคา Metal Sheet (แผนหมู่บ้าน หมู่ 1)	49,000	-	-	-	-	ร้อยละ 80	เพื่อให้ประชาชน มีสถานที่ใช้บริการ อย่างพอเพียง	กองช่าง

**รายละเอียดโครงการพัฒนา
ทบทวนแผนพัฒนาท้องถิ่น (พ.ศ.2566-2570)ครั้งที่ 1/พ.ศ.2566
เทศบาลตำบลเพ็ญ อำเภอเพ็ญ จังหวัดอุดรธานี**

ก.ยุทธศาสตร์ชาติ 20 ปี ยุทธศาสตร์ที่ 2 ด้านการสร้างความสามารถในการแข่งขัน

ยุทธศาสตร์ที่3 ด้านการพัฒนาและเสริมสร้างศักยภาพทรัพยากรมนุษย์

ยุทธศาสตร์ที่ 4 การสร้างโอกาสความเสมอภาค และเท่าเทียมกันทางสังคม

ข.แผนพัฒนาเศรษฐกิจและสังคมแห่งชาติ ฉบับที่ 13

หมวดหมู่ที่ 1 ไทยเป็นประเทศชั้นนำด้านสินค้าเกษตรและเกษตรแปรรูปมูลค่าสูง

หมวดหมู่ที่ 8 ไทยมีพื้นที่และเมืองอัจฉริยะที่น่าอยู่ ปลอดภัย เด็ดขาดได้อย่างยั่งยืน

ค.Sustainable Development Goals : SDG

เป้าหมายที่ 3 สร้างหลักประกันว่าคนมีชีวิตที่มีสุขภาพดีและส่งเสริมสวัสดิภาพสำหรับทุกคนในทุกวัย

เป้าหมายที่ 8 ส่งเสริมการเติบโตทางเศรษฐกิจที่ต่อเนื่อง ครอบคลุมและยั่งยืน การจ้างงานเต็มที่และมีผลิตภาพ และการมีงานที่สมควรสำหรับทุกคน

เป้าหมายที่ 11 ทำให้เมืองและการตั้งถิ่นฐานของมนุษย์มีความครอบคลุม ปลอดภัย มีภูมิต้านทาน และยั่งยืน

เป้าหมายที่ 12 สร้างหลักประกันให้มีรูปแบบการบริโภคและผลิตที่ยั่งยืน

ง. ยุทธศาสตร์จังหวัดอุดรธานี ประเด็นการพัฒนาที่ 2 การส่งเสริมและยกระดับการผลิตและการตลาดสินค้าเกษตรเพื่อเพิ่มขีดความสามารถทางการแข่งขันและความมั่นคงของเศรษฐกิจและยั่งยืน

ประเด็นการพัฒนาที่ 4 การยกระดับมาตรฐานอุตสาหกรรมไม่ซ์ การกีฬา การท่องเที่ยวเชิงคุณค่า โดยใช้ศักยภาพและอัตลักษณ์ของจังหวัดอุดรธานีรองรับการแข่งขันทุกรูปแบบจ.ยุทธศาสตร์การพัฒนาขององค์กร

ปกครองส่วนท้องถิ่นในเขตจังหวัดอุดรธานี

ยุทธศาสตร์ที่ 2 การพัฒนาด้านส่งเสริมการท่องเที่ยว การบริหารจัดการและอนุรักษ์ทรัพยากรธรรมชาติและสิ่งแวดล้อม

ยุทธศาสตร์ที่ 3 การพัฒนาด้านการศึกษาและการกีฬา

1.ยุทธศาสตร์ขององค์กรปกครองส่วนท้องถิ่น

ยุทธศาสตร์ที่ 2 ยุทธศาสตร์การพัฒนาด้านเศรษฐกิจและการท่องเที่ยว กีฬาและนันทนาการ

1.1 กลยุทธ์

ปรับปรุง ซ่อมแซมและพัฒนาสาธารณูปการด้านเศรษฐกิจ ตลาดสด ตลาดได้รุ่ง สถานีขนส่ง โรงฆ่าสัตว์ ฯลฯ

(1) แผนงาน

แผนงานอุตสาหกรรมและการโยธา

ที่	โครงการ	วัตถุประสงค์	เป้าหมาย (ผลผลิตของ โครงการ)	งบประมาณและที่ผ่านมา					ตัวชี้วัด (KPI)	ผลที่คาดว่าจะได้รับ	หน่วยงาน รับผิดชอบ หลัก
				2566 (บาท)	2567 (บาท)	2568 (บาท)	2569 (บาท)	2570 (บาท)			
1	โครงการจัดตั้งศูนย์ OTOP และ ปรับปรุงอาคาร จำหน่ายสินค้า ผลิตภัณฑ์ชุมชน	เพื่อให้ประชาชนได้ มีสถานที่จำหน่ายสินค้า ของกลุ่มอาชีพและชุมชน	จัดตั้งศูนย์ OTOP และปรับปรุงอาคาร จำหน่ายสินค้า ผลิตภัณฑ์ชุมชน	-	500,000	-	-	-	มีศูนย์จำหน่าย สินค้าที่ได้ มาตรฐาน	ประชาชนมีสถานที่ จำหน่ายสินค้าที่มั่นคง มีรายได้เพิ่มขึ้น	กองสวัสดิการ และกองช่าง

1.ยุทธศาสตร์ขององค์กรปกครองส่วนท้องถิ่น

ยุทธศาสตร์ที่ 2 ยุทธศาสตร์การพัฒนาด้านเศรษฐกิจและการท่องเที่ยว กีฬาและนันทนาการ

1.1 กลยุทธ์

ปรับปรุง ซ่อมแซมและพัฒนาสาธารณูปการด้านเศรษฐกิจ ตลาดสด ตลาดโต้รุ่ง สถานีขนส่ง โรงฆ่าสัตว์ ฯลฯ

(2) แผนงาน

แผนงานพาณิชย์

ที่	โครงการ	วัตถุประสงค์	เป้าหมาย (ผลผลิตของโครงการ)	งบประมาณและที่ผ่านมา					ตัวชี้วัด (KPI)	ผลที่คาดว่าจะได้รับ	หน่วยงาน รับผิดชอบ หลัก
				2566 (บาท)	2567 (บาท)	2568 (บาท)	2569 (บาท)	2570 (บาท)			
1	โครงการพัฒนา ตลาดสดน้ำซ้อ	1.เพื่อให้ผู้ประกอบการ ร้านอาหารและตลาด สด มีความรู้ด้าน สุขาภิบาลมากขึ้น 2.เพื่อพัฒนาและ ปรับปรุงตลาดสดน้ำซ้อ 3.เพื่อให้ผู้บริโภคได้ บริโภคอาหารที่สะอาด และปลอดภัย ถูก สุขลักษณะ	จัดกิจกรรมอบรมให้ความรู้ ผู้ประกอบการร้านอาหารและตลาด สด ดำเนินการปีละ 1 ครั้ง มีผู้เข้าร่วม โครงการจำนวน 50 คน ประกอบด้วย 1.ผู้ประกอบการในตลาดสดเทศบาล จำนวน 25 คน 2.ผู้ประกอบการ ร้านอาหารและแผงลอย จำนวน 25 คน มีค่าใช้จ่ายพอส่งเซป ดังนี้ 1.จัด กิจกรรมตรวจประเมินคุณภาพ ร้านอาหาร ทาแบร์ แผงลอย ตลาดสด ในเขตเทศบาล 2.ค่าตอบแทน วิทยากร 3. ค่าอาหาร 4.น้ำดื่ม น้ำแข็ง 5.ค่าจัดสถานที่จัดงาน 6.ค่าเอกสาร/ วัสดุอุปกรณ์ 7.ค่าใช้จ่ายอื่นที่จำเป็น และเกี่ยวข้องในการจัดกิจกรรมให้ บรรลุวัตถุประสงค์ตามโครงการ	20,000	20,000	20,000	20,000	20,000	1.จำนวนผู้เข้าร่วม โครงการ มีเกณฑ์การ ประเมิน ร้อยละ 100 2.ลดปัญหาการ ว่างงานได้ไม่น้อยกว่า ร้อยละ 1 ของทุกปี 3.เทศบาลมีรายได้ เพิ่มขึ้นไม่น้อยกว่า ร้อยละ 5 ของทุกปี 4. ความพึงพอใจของ ประชาชน ไม่น้อย กว่าร้อยละ 80	1.ประชาชนบริโภค สินค้าและบริการที่ถูก สุขลักษณะ สะอาด ปลอดภัย/มีคุณภาพ ชีวิตที่ดี 2.ตลาดสด/ร้านค้า/แผง ลอยในเขตเทศบาล สามารถยกระดับอาหาร ให้อยู่ในเกณฑ์ มาตรฐาน 3.ประชาชนมีช่องทาง การประกอบอาชีพ เพิ่มขึ้น 4.รองรับการเจริญเติบโตทางเศรษฐกิจใน ชุมชน/อำเภอ/จังหวัด	กอง สาธารณสุขฯ

1.ยุทธศาสตร์ขององค์กรปกครองส่วนท้องถิ่น

ยุทธศาสตร์ที่ 2 ยุทธศาสตร์การพัฒนาด้านเศรษฐกิจและการท่องเที่ยว กีฬาและนันทนาการ

1.2 กลยุทธ์

ส่งเสริมและสนับสนุนการพัฒนาอาชีพ ภูมิปัญญาชาวบ้าน ผลิตภัณฑ์ชุมชนและอุตสาหกรรมท้องถิ่น

(1) แผนงาน

บริหารทั่วไป

ที่	โครงการ	วัตถุประสงค์	เป้าหมาย (ผลผลิตของ โครงการ)	งบประมาณและที่ผ่านมา					ตัวชี้วัด (KPI)	ผลที่คาดว่าจะได้รับ	หน่วยงาน รับผิดชอบ หลัก
				2566 (บาท)	2567 (บาท)	2568 (บาท)	2569 (บาท)	2570 (บาท)			
1	โครงการส่งเสริมกิจกรรม และประชาสัมพันธ์การ ท่องเที่ยว	เพื่อเป็นการเผยแพร่ ประชาสัมพันธ์แหล่ง ท่องเที่ยว ศิลปวัฒนธรรมสินค้า และบริการของดีของ เด่นของอำเภอเพ็ญ	จำนวน 1 โครงการ	100,000	100,000	100,000	100,000	100,000	ร้อยละ 90	แหล่งท่องเที่ยวของ อำเภอเพ็ญเป็นที่รู้จัก มากขึ้น ประชาชนมี รายได้เพิ่มขึ้น	สำนักปลัด

1.ยุทธศาสตร์ขององค์กรปกครองส่วนท้องถิ่น

ยุทธศาสตร์ที่ 2 ยุทธศาสตร์การพัฒนาด้านเศรษฐกิจและการท่องเที่ยว กีฬาและนันทนาการ

1.2 กลยุทธ์

ส่งเสริมและสนับสนุนการพัฒนาอาชีพ ภูมิปัญญาชาวบ้าน ผลิตภัณฑ์ชุมชนและอุตสาหกรรมท้องถิ่น

(1) แผนงาน

สร้างความเข้มแข็งของชุมชน

ที่	โครงการ	วัตถุประสงค์	เป้าหมาย (ผลผลิตของ โครงการ)	งบประมาณและที่ผ่านมา					ตัวชี้วัด (KPI)	ผลที่คาดว่าจะได้รับ	หน่วยงาน รับผิดชอบ หลัก
				2566 (บาท)	2567 (บาท)	2568 (บาท)	2569 (บาท)	2570 (บาท)			
1	โครงการส่งเสริมและ ฝึกอบรมพัฒนาอาชีพใน ชุมชน	เพื่อจัดฝึกอบรมอาชีพ ให้กับประชาชนทั่วไป สำหรับเป็นอาชีพหลัก และเสริมรายได้ให้กับ ครอบครัว ตลอดจน รองรับแรงงานให้ สามารถประกอบอาชีพ ในท้องถิ่นได้	ผู้เข้าร่วมอบรม จำนวน 50 คน	100,000	100,000	100,000	100,000	100,000	1.จำนวน ผู้เข้าร่วม อบรมร้อยละ 80 มี ความพึง พอใจ 2.รายได้ของ ครัวเรือน เพิ่มขึ้น	1.ประชาชนมีรายได้ เพิ่ม 2.กระตุ้นเศรษฐกิจใน ชุมชนและลดความ เหลื่อมล้ำทางสังคม	กอง สวัสดิการ
2	โครงการส่งเสริมพัฒนา ศักยภาพกลุ่มอาชีพและ ผลิตภัณฑ์ชุมชน	เพื่อให้ประชาชนเกิด การรวมกลุ่มอาชีพ และพัฒนาผลิตภัณฑ์ เพื่อเพิ่มรายได้และรองรับ นโยบายส่งเสริมการ ท่องเที่ยวในพื้นที่	จำนวน 5 ชุมชน	50,000	50,000	50,000	-	-	กลุ่มอาชีพ ใน ชุมชนเข้า ร่วม โครงการ ร้อยละ 80	กลุ่มอาชีพมีศักยภาพ ประชาชนมีรายได้ เพิ่มขึ้น	กอง สวัสดิการ สังคม

1.ยุทธศาสตร์ขององค์กรปกครองส่วนท้องถิ่น

ยุทธศาสตร์ที่ 2 ยุทธศาสตร์การพัฒนาด้านเศรษฐกิจและการท่องเที่ยว กีฬาและนันทนาการ

1.3 กลยุทธ์

ปรับปรุงและพัฒนาโบราณสถานและโบราณวัตถุให้เป็นแหล่งท่องเที่ยวเชิงวัฒนธรรมท้องถิ่น

(1) แผนงาน

แผนงานศาสนาวัฒนธรรมและนันทนาการ

ที่	โครงการ	วัตถุประสงค์	เป้าหมาย (ผลผลิตของ โครงการ)	งบประมาณและที่ผ่านมา					ตัวชี้วัด (KPI)	ผลที่คาดว่าจะได้รับ	หน่วยงาน รับผิดชอบ หลัก
				2566 (บาท)	2567 (บาท)	2568 (บาท)	2569 (บาท)	2570 (บาท)			
1	โครงการปรับปรุง ภูมิทัศน์ รอบวัดเกาะแก้ว เพื่อการ ท่องเที่ยว	เพื่อปรับปรุงสถานที่ให้มี สภาพที่ดี สวยงาม เป็น แหล่งท่องเที่ยว	ปรับปรุง ภูมิทัศน์ รอบวัดเกาะแก้ว ตามแบบ และ รายละเอียดที่ ทต. เพ็ญกำหนด	-	-	1,000,000	-	-	ร้อยละ 80	สถานที่ที่ได้รับการ ปรับปรุงให้ ดีขึ้น สวยงาม	กองช่าง

1.ยุทธศาสตร์ขององค์กรปกครองส่วนท้องถิ่น

ยุทธศาสตร์ที่ 2 ยุทธศาสตร์การพัฒนาด้านเศรษฐกิจและการท่องเที่ยว กีฬาและนันทนาการ

1.4 กลยุทธ์

ส่งเสริมและสนับสนุนการพัฒนาทางการศึกษา และนันทนาการ

(1) แผนงาน

ศาสนาวัฒนธรรมและนันทนาการ

ที่	โครงการ	วัตถุประสงค์	เป้าหมาย (ผลผลิตของ โครงการ)	งบประมาณและที่ผ่านมา					ตัวชี้วัด (KPI)	ผลที่คาดว่าจะได้รับ	หน่วยงาน รับผิดชอบ หลัก
				2566 (บาท)	2567 (บาท)	2568 (บาท)	2569 (บาท)	2570 (บาท)			
1	โครงการจัดซื้อเครื่อง ออกกำลังกาย รอบสระ/ศาลเจ้าปู่	เพื่อส่งเสริมการออก กำลังกาย	จำนวน 3 แห่ง	600,000	200,000	200,000	200,000	200,000	ร้อยละ 90	ใช้เวลาว่างให้เกิด ประโยชน์	กอง การศึกษา
2	โครงการจัดการแข่งขัน ฟุตบอล 11 คน	เพื่อส่งเสริมการออก กำลังกาย	จำนวน 1 โครงการ	100,000	100,000	100,000	100,000	100,000	ร้อยละ 90	ใช้เวลาว่างให้เกิด ประโยชน์	กอง การศึกษา
3	โครงการจัดการแข่งขัน ฟุตซอล	เพื่อส่งเสริมการออก กำลังกาย	จำนวน 1 โครงการ	100,000	100,000	100,000	100,000	100,000	ร้อยละ 90	ใช้เวลาว่างให้เกิด ประโยชน์	กอง การศึกษา
4	โครงการจัดมหกรรมกีฬา ปั่นจักรยานสายวัฒนธรรม เมืองเพ็ญ	เพื่อส่งเสริมการออก กำลังกาย	จำนวน 1 โครงการ	100,000	100,000	100,000	100,000	100,000	ร้อยละ 90	ใช้เวลาว่างให้เกิด ประโยชน์	กอง การศึกษา
5	โครงการฝึกอบรมให้มี ความรู้เกี่ยวกับการตัดสิน กีฬา	เพื่อส่งเสริมการออก กำลังกาย	จำนวน 20 คน	50,000	50,000	50,000	50,000	50,000	ร้อยละ 90	ใช้เวลาว่างให้เกิด ประโยชน์	กอง การศึกษา

1.ยุทธศาสตร์ขององค์กรปกครองส่วนท้องถิ่น ยุทธศาสตร์ที่ 2 ยุทธศาสตร์การพัฒนาด้านเศรษฐกิจและการท่องเที่ยว กีฬาและนันทนาการ

1.4 กลยุทธ์ ส่งเสริมและสนับสนุนการพัฒนาด้านการศึกษา และนันทนาการ

(1) แผนงาน ศาสนาวัฒนธรรมและนันทนาการ

ที่	โครงการ	วัตถุประสงค์	เป้าหมาย (ผลผลิตของ โครงการ)	งบประมาณและที่ผ่านมา					ตัวชี้วัด (KPI)	ผลที่คาดว่าจะได้รับ	หน่วยงาน รับผิดชอบ หลัก
				2566 (บาท)	2567 (บาท)	2568 (บาท)	2569 (บาท)	2570 (บาท)			
6	โครงการแข่งขันกีฬา ประชาชนและเยาวชน	เพื่อส่งเสริมการออกกำลังกาย	จำนวน 5 หมู่บ้าน	100,000	-	-	-	-	ร้อยละ 90	ใช้เวลาว่างให้เกิด ประโยชน์	กอง การศึกษา
7	โครงการจัดมหกรรมเดิน-วิ่ง เพื่อสุขภาพ (เพ็ญมินิ มาราธอน)	เพื่อส่งเสริมการออกกำลังกาย	จำนวน 1 โครงการ	150,000	-	-	-	-	ร้อยละ 90	ใช้เวลาว่างให้เกิด ประโยชน์	กอง การศึกษา
8	โครงการจัดการแข่งขันเซปัก ตะกร้อ	เพื่อส่งเสริมการออกกำลังกาย	จำนวน 1 โครงการ	50,000	-	-	-	-	ร้อยละ 90	ใช้เวลาว่างให้เกิด ประโยชน์	กอง การศึกษา

1.ยุทธศาสตร์ขององค์กรปกครองส่วนท้องถิ่น

ยุทธศาสตร์ที่ 2 ยุทธศาสตร์การพัฒนาด้านเศรษฐกิจและการท่องเที่ยว กีฬาและนันทนาการ

1.4 กลยุทธ์

ส่งเสริมและสนับสนุนการพัฒนาด้านการศึกษา และนันทนาการ

(1) แผนงาน

อุตสาหกรรมและการโยธา

ที่	โครงการ	วัตถุประสงค์	เป้าหมาย (ผลผลิตของ โครงการ)	งบประมาณและที่ผ่านมา					ตัวชี้วัด (KPI)	ผลที่คาดว่าจะได้รับ	หน่วยงาน รับผิดชอบ หลัก
				2566 (บาท)	2567 (บาท)	2568 (บาท)	2569 (บาท)	2570 (บาท)			
1	โครงการปรับปรุงทางเดิน - วิ่ง แอสฟัลติกคอนกรีต รอบ สระน้ำเทศบาลตำบลเพ็ญ	เพื่อปรับปรุงซ่อมแซม ทางเดิน-วิ่งรอบสระน้ำ ให้ได้มาตรฐาน	ขนาดความกว้าง เฉลี่ย 2-8.50 เมตร ยาว 194 เมตร พื้นที่ไม่น้อยกว่า 1,075 ตารางเมตร รายละเอียดตาม แบบแปลนที่ เทศบาลกำหนด	-	250,000	-	-	-	ความพึง พอใจของ ประชาชนไม่ น้อยกว่า ร้อยละ 90	1.ประชาชนมีพื้นที่ ออกกำลังกายที่ปลอดภัย 2.ทรัพย์สินทาง ราชการได้รับการ บำรุงรักษาให้มีสภาพ การใช้งานยาวนานขึ้น	กองช่าง

**รายละเอียดโครงการพัฒนา
ทบทวนแผนพัฒนาท้องถิ่น (พ.ศ.2566-2570)ครั้งที่ 1/พ.ศ.2566
เทศบาลตำบลเพ็ญ อำเภอเพ็ญ จังหวัดอุดรธานี**

ก.ยุทธศาสตร์ชาติ 20 ปี ยุทธศาสตร์ที่ 2 ด้านการพัฒนาและเสริมสร้างศักยภาพทรัพยากรมนุษย์ ยุทธศาสตร์ที่4 การสร้างโอกาสความเสมอภาคและเท่าเทียมกันทางสังคม

ข.แผนพัฒนาเศรษฐกิจและสังคมแห่งชาติ ฉบับที่ 13

หมวดหมู่ที่ 8 ไทยมีพื้นที่และเมืองอัจฉริยะที่น่าอยู่ ปลอดภัย เด็ดขาดได้อย่างยั่งยืน

หมวดหมู่ที่ 9 ไทยมีความยากจนข้ามรุ่นลดลง และมีความคุ้มครองทางสังคมที่เพียงพอ เหมาะสม

หมวดหมู่ที่ 12 ไทยมีกำลังคนสมรรถนะสูง มุ่งเรียนรู้อย่างต่อเนื่อง ตอบโจทย์การพัฒนาแห่งอนาคต

ค.Sustainable Development Goals : SDG

เป้าหมายที่ 3 สร้างหลักประกันว่าคนมีชีวิตที่มีสุขภาพดีและส่งเสริมสวัสดิภาพสำหรับทุกคนในทุกวัย

เป้าหมายที่ 4 สร้างหลักประกันว่าทุกคนมีการศึกษาที่มีคุณภาพอย่างครอบคลุมและเท่าเทียม และสนับสนุนโอกาสในการเรียนรู้ตลอดชีวิต

เป้าหมายที่ 11 ทำให้เมืองและการตั้งถิ่นฐานของมนุษย์มีความครอบคลุม ปลอดภัย มีภูมิต้านทาน และยั่งยืน

ง. ยุทธศาสตร์จังหวัดอุดรธานี

ประเด็นการพัฒนาที่ 3 การยกระดับคุณภาพชีวิต การสาธารณสุข และการศึกษา เพื่อสร้างภูมิคุ้มกันและความเข้มแข็งให้สังคมพร้อมรับมือกับการเปลี่ยนแปลง

ประเด็นการพัฒนาที่ 4 การยกระดับมาตรฐานอุตสาหกรรมไม่ซ์ การกีฬา การท่องเที่ยวเชิงคุณค่า โดยใช้ศักยภาพและอัตลักษณ์ของจังหวัดอุดรธานีรองรับการแข่งขันทุกรูปแบบ

จ.ยุทธศาสตร์การพัฒนาขององค์กรปกครองส่วนท้องถิ่นในเขตจังหวัดอุดรธานี

ยุทธศาสตร์ที่ 5 การพัฒนาด้านสังคมและคุณภาพชีวิต

1.ยุทธศาสตร์ขององค์กรปกครองส่วนท้องถิ่น

ยุทธศาสตร์ที่ 3 ยุทธศาสตร์การพัฒนาด้านสังคมและคุณภาพชีวิต

1.1 กลยุทธ์

สงเคราะห์เด็ก สตรี เยาวชน คนชรา ผู้ยากไร้ และผู้ด้อยโอกาส

(1) แผนงาน

แผนงานงบกลาง

ที่	โครงการ	วัตถุประสงค์	เป้าหมาย (ผลผลิตของ โครงการ)	งบประมาณและที่ผ่านมา					ตัวชี้วัด (KPI)	ผลที่คาดว่าจะ ได้รับ	หน่วยงาน รับผิดชอบ หลัก
				2566 (บาท)	2567 (บาท)	2568 (บาท)	2569 (บาท)	2570 (บาท)			
1	เงินอุดหนุนสำหรับ สนับสนุนการสงเคราะห์ เบี้ยยังชีพผู้สูงอายุ	1.เพื่อมอบเบี้ยยังชีพคนพิการให้ สามารถดำรงชีพตามอัตภาพ ตามหลักเกณฑ์ที่เทศบาลกำหนด 2.ผู้พิการมีสิทธิสามารถเข้าถึง สวัสดิการและความช่วยเหลือ ของรัฐอย่างทั่วถึง	เพื่อจ่ายเป็น ค่าใช้จ่ายสำหรับ จ่ายเบี้ยยังชีพผู้ติด เชื้อเอดส์ คนละ 500 บาทต่อเดือน	48,000	48,000	48,000	48,000	48,000	1.จำนวนผู้ติด เชื้อเอดส์ที่รับ เบี้ยยังชีพ 2.ร้อยละ100 ของผู้รับเบี้ยยัง ชีพผู้สูงอายุเอดส์ 3.ประชาชนมี ความพึงพอใจไม่ น้อยกว่าร้อยละ 100	1.เพิ่มสถานะความมั่นคง ของสถาบันครอบครัว 2.ลดภาระค่าใช้จ่ายของ ครอบครัว และผู้สูงอายุ เอดส์มีความสุข สบายตามอัตภาพ 3.สร้างหลักประกันว่าคน มีชีวิตที่มีสุขภาพดีและ ส่งเสริมสวัสดิภาพสำหรับ ทุกวัย	กองสวัสดิการ

1.ยุทธศาสตร์ขององค์กรปกครองส่วนท้องถิ่น ยุทธศาสตร์ที่ 3 ยุทธศาสตร์การพัฒนาด้านสังคมและคุณภาพชีวิต

1.1 กลยุทธ์ สาระเด็ก สตรี เยาวชน คนชรา ผู้ยากไร้ และผู้ด้อยโอกาส

(1) แผนงาน แผนงานงบกลาง

ที่	โครงการ	วัตถุประสงค์	เป้าหมาย (ผลผลิตของโครงการ)	งบประมาณและที่ผ่านมา					ตัวชี้วัด (KPI)	ผลที่คาดว่าจะได้รับ	หน่วยงาน รับผิดชอบ หลัก
				2566 (บาท)	2567 (บาท)	2568 (บาท)	2569 (บาท)	2570 (บาท)			
3	เงินอุดหนุนสำหรับสนับสนุนสงเคราะห์เบี้ยยังชีพผู้สูงอายุ	1.เพื่อมอบเบี้ยยังชีพคนชราให้สามารถดำรงชีพตามอัตภาพ ตามหลักเกณฑ์ที่เทศบาลกำหนด 2.ผู้สูงอายุมีสิทธิสามารถเข้าถึงสวัสดิการและความช่วยเหลือของรัฐอย่างทั่วถึง	เพื่อจ่ายเป็นค่าใช้จ่ายในการดำเนิน โครงการสงเคราะห์เบี้ยยังชีพคนชรา ที่ขึ้นทะเบียนไว้กับเทศบาล แยกเป็น 1.อายุ 60-69 ปี คนละ 600 บาท 2.อายุ 70-79 ปี คนละ 700 บาท 3.อายุ 80-89 ปี คนละ 800 บาท 4.อายุ 90 ปีขึ้นไป คนละ 1,000 บาท	3,500,000	3,500,000	3,500,000	3,500,000	3,500,000	1.จำนวนผู้พิการที่รับเบี้ยยังชีพ 2.ร้อยละ100 ของผู้รับเบี้ยยังชีพผู้พิการ 3.ประชาชนมีความพึงพอใจไม่น้อยกว่าร้อยละ 100	ผู้สูงอายุมีความเป็นอยู่ที่ดีขึ้น	กองสวัสดิการ

1.ยุทธศาสตร์ขององค์กรปกครองส่วนท้องถิ่น ยุทธศาสตร์ที่ 3 ยุทธศาสตร์การพัฒนาด้านสังคมและคุณภาพชีวิต

1.2 กลยุทธ์ พัฒนาคุณภาพชีวิต เด็ก สตรี เยาวชน คนชรา ผู้พิการ ผู้ด้อยโอกาส และส่งเสริมอาชีพผู้สูงอายุ

(1) แผนงาน แผนงานสร้างความเข้มแข็งของชุมชน

ที่	โครงการ	วัตถุประสงค์	เป้าหมาย (ผลผลิตของโครงการ)	งบประมาณและที่ผ่านมา					ตัวชี้วัด (KPI)	ผลที่คาดว่าจะได้รับ	หน่วยงาน รับผิดชอบหลัก
				2566 (บาท)	2567 (บาท)	2568 (บาท)	2569 (บาท)	2570 (บาท)			
1	โครงการฝึกอบรมเพื่อพัฒนาศักยภาพสตรี	1.เพื่อเสริมสร้างความรู้ทักษะ พัฒนาศักยภาพให้ผู้นำสตรีในชุมชน และเพิ่มขีดความสามารถบริหารจัดการกลุ่มสตรีให้มีประสิทธิภาพ 2.เพื่อเสริมสร้างให้สตรีเป็นผู้มีความเสียสละ คำนึงถึงประโยชน์ส่วนรวมที่จะช่วยเหลือหมู่บ้าน/ชุมชน และสังคม 3.เพื่อเสริมสร้างให้สตรีแสวงหาความรู้และแนวคิดใหม่ๆ ให้กับตนเอง เพื่อนำไปปรับประยุกต์ใช้ให้เกิดประโยชน์ต่อตนเอง ต่อสังคม และประเทศชาติ	เพื่อจ่ายเป็นค่าใช้จ่ายในการดำเนินโครงการในเขตเทศบาล จำนวน 5 หมู่บ้าน/ชุมชน ดำเนินการปีละ 1 ครั้ง ผู้เข้าร่วมกิจกรรม จำนวน 50 คน ค่าใช้จ่ายพอสังเขปดังนี้ 1.ค่าน้ำดื่ม 2.ค่าอาหารว่าง3.ค่าวัสดุอุปกรณ์ 4. ค่าใช้จ่ายอื่นๆ ที่จำเป็นและเกี่ยวข้องในการจัดกิจกรรมให้บรรลุวัตถุประสงค์ตามโครงการ	20,000	20,000	20,000	20,000	20,000	1.จำนวนสตรีผู้เข้าร่วมกิจกรรม 2.ปัญหา ร้องเรียนเกี่ยวกับสตรี 3.ความพึงพอใจของประชาชนไม่น้อยกว่าร้อยละ 80	1.ลดปัญหาสตรี และความเหลื่อมล้ำสิทธิสตรีในสังคม 2.หมู่บ้าน/ชุมชน สังคมท้องถิ่นเข้มแข็ง สามีค้ำประกันต่อเกิดความสันติสุข 3.เกิดการระดมความคิดเห็นในการพัฒนาหมู่บ้าน/ชุมชนของตนเอง 4.กลุ่มสตรีสามารถทำงานบูรณาการร่วมกับเทศบาลและเครือข่ายอื่นๆ ขับเคลื่อนงานภารกิจของกลุ่มสตรีอย่างเข้มแข็งและยั่งยืน	กองสวัสดิการ

1.ยุทธศาสตร์ขององค์กรปกครองส่วนท้องถิ่น

ยุทธศาสตร์ที่ 3 ยุทธศาสตร์การพัฒนาด้านสังคมและคุณภาพชีวิต

1.2 กลยุทธ์

พัฒนาคุณภาพชีวิต เด็ก สตรี เยาวชน คนชรา ผู้พิการ ผู้ด้อยโอกาส และส่งเสริมอาชีพผู้สูงอายุ

(1) แผนงาน

แผนงานสร้างความเข้มแข็งของชุมชน

ที่	โครงการ	วัตถุประสงค์	เป้าหมาย (ผลผลิตของโครงการ)	งบประมาณและที่ผ่านมา					ตัวชี้วัด (KPI)	ผลที่คาดว่าจะได้รับ	หน่วยงาน รับผิดชอบหลัก
				2566 (บาท)	2567 (บาท)	2568 (บาท)	2569 (บาท)	2570 (บาท)			
2	โครงการส่งเสริมและสนับสนุนกิจกรรมสำหรับเด็กและเยาวชน	1.เพื่อส่งเสริมการใช้เวลาว่างให้เป็นประโยชน์ 2.เพื่อสนับสนุนการกีฬาและนันทนาการ	เพื่อจ่ายเป็นค่าใช้จ่ายในการดำเนินโครงการสำหรับเด็กและเยาวชนในเขตเทศบาล จำนวน 5 หมู่บ้าน/ชุมชน ดำเนินการปีละ 1 ครั้ง ผู้เข้าร่วมกิจกรรม จำนวน 50 คน มีค่าใช้จ่ายพอส่งเขป ดังนี้ 1.ค่าน้ำดื่ม 2. ค่าอาหารว่าง3.ค่าวัสดุอุปกรณ์ 4.ค่าใช้จ่ายอื่นๆ ที่จำเป็นและเกี่ยวข้องในการจัดกิจกรรมให้บรรลุวัตถุประสงค์ตามโครงการ	50,000	50,000	50,000	50,000	50,000	1.จำนวนผู้เข้าร่วมฝึกอบรมร้อยละ 80มี ความพึงพอใจ 2.ปัญหาเด็กและเยาวชนลดลง	เด็กและเยาวชนมีกิจกรรมทำ ห่างไกลสิ่งเสพติด	กองสวัสดิการ

1.ยุทธศาสตร์ขององค์กรปกครองส่วนท้องถิ่น

ยุทธศาสตร์ที่ 3 ยุทธศาสตร์การพัฒนาด้านสังคมและคุณภาพชีวิต

1.2 กลยุทธ์

พัฒนาคุณภาพชีวิต เด็ก สตรี เยาวชน คนชรา ผู้พิการ ผู้ด้อยโอกาส และส่งเสริมอาชีพผู้สูงอายุ

(1) แผนงาน

แผนงานสร้างความเข้มแข็งของชุมชน

ที่	โครงการ	วัตถุประสงค์	เป้าหมาย (ผลผลิตของโครงการ)	งบประมาณและที่ผ่านมา					ตัวชี้วัด (KPI)	ผลที่คาดว่าจะได้รับ	หน่วยงาน รับผิดชอบหลัก
				2566 (บาท)	2567 (บาท)	2568 (บาท)	2569 (บาท)	2570 (บาท)			
3	โครงการส่งเสริมและพัฒนาศักยภาพผู้สูงอายุ	1.เพื่ออบรม สัมมนาและจัดกิจกรรมส่งเสริมพัฒนาคุณภาพชีวิตผู้สูงอายุเกี่ยวกับ 1.การดูแลสุขภาพและอนามัย 2.นันทนาการและกลุ่มสัมพันธ์ 3.อาชีพและภูมิปัญญาท้องถิ่น 4.ภาษาเพื่อการสื่อสารและเทคโนโลยี ให้สามารถดำรงชีพในสังคมได้ตามอัตภาพ 2.เพื่อสร้างขวัญและกำลังใจของผู้สูงอายุให้เป็นที่ประจักษ์และยอมรับแก่บุตรหลานและญาติ	เพื่อจ่ายเป็นค่าใช้จ่ายในการดำเนินโครงการทุกปีๆละ 1 ครั้ง มีผู้เข้าร่วมกิจกรรม ในเขตเทศบาล จำนวน 5 หมู่บ้าน/ชุมชน จำนวน 50 คน มีค่าใช้จ่ายพอสังเขปดังนี้ 1.ค่าน้ำดื่ม 2.ค่าอาหารว่าง3.ค่าวัสดุอุปกรณ์ 4.ค่าใช้จ่ายอื่นๆ ที่จำเป็นและเกี่ยวข้องในการจัดกิจกรรมให้บรรลุวัตถุประสงค์ตามโครงการ	200,000	200,000	200,000	200,000	200,000	1.จำนวนผู้เข้าร่วมโครงการ 2.จำนวนผู้เข้าร่วมฝึกอบรมร้อยละ 80 ของมีความพึงพอใจ	1.ลดความเหลื่อมล้ำผู้สูงวัยกับวัยอื่นในสังคม 2.เกิดเครือข่ายในการดูแลผู้สูงอายุ	กองสวัสดิการ

1.ยุทธศาสตร์ขององค์กรปกครองส่วนท้องถิ่น ยุทธศาสตร์ที่ 3 ยุทธศาสตร์การพัฒนาด้านสังคมและคุณภาพชีวิต
 1.2 กลยุทธ์ พัฒนาคุณภาพชีวิต เด็ก สตรี เยาวชน คนชรา ผู้พิการ ผู้ด้อยโอกาส และส่งเสริมอาชีพผู้สูงอายุ
 (1) แผนงาน แผนงานสร้างความเข้มแข็งของชุมชน

ที่	โครงการ	วัตถุประสงค์	เป้าหมาย (ผลผลิตของโครงการ)	งบประมาณและที่ผ่านมา					ตัวชี้วัด (KPI)	ผลที่คาดว่าจะได้รับ	หน่วยงาน รับผิดชอบหลัก
				2566 (บาท)	2567 (บาท)	2568 (บาท)	2569 (บาท)	2570 (บาท)			
4	โครงการส่งเสริมและ พัฒนาศักยภาพผู้สูงอายุ ผู้พิการ และผู้ด้อยโอกาส	เพื่อส่งเสริมและให้ความรู้ แก่ผู้สูงอายุผู้พิการ และ ผู้ด้อยโอกาส	เพื่อจ่ายเป็นค่าใช้จ่ายใน การส่งเสริมและพัฒนา ศักยภาพผู้สูงอายุ ผู้ พิการ และผู้ด้อยโอกาส จำนวน 5 หมู่บ้าน มีค่าใช้จ่ายพอสังเขป ดังนี้ 1.ค่าน้ำดื่ม 2. ค่าอาหารว่าง3.ค่าวัสดุ อุปกรณ์ 4.ค่าใช้จ่าย อื่นๆ ที่จำเป็นและ เกี่ยวข้องในการจัด กิจกรรมให้บรรลุ	50,000	50,000	50,000	50,000	50,000	ความพึง พอใจของ ประชาชนไม่ น้อยกว่าร้อย ละ 80	ผู้สูงอายุได้มีกิจกรรม ร่วมกันและมี สุขภาพจิต ที่ดีขึ้น	กองสวัสดิการ

1.ยุทธศาสตร์ขององค์กรปกครองส่วนท้องถิ่น ยุทธศาสตร์ที่ 3 ยุทธศาสตร์การพัฒนาด้านสังคมและคุณภาพชีวิต
 1.2 กลยุทธ์ พัฒนาคุณภาพชีวิต เด็ก สตรี เยาวชน คนชรา ผู้พิการ ผู้ด้อยโอกาส และส่งเสริมอาชีพผู้สูงอายุ
 (1) แผนงาน แผนงานสร้างความเข้มแข็งของชุมชน

ที่	โครงการ	วัตถุประสงค์	เป้าหมาย (ผลผลิตของโครงการ)	งบประมาณและที่ผ่านมา					ตัวชี้วัด (KPI)	ผลที่คาดว่าจะได้รับ	หน่วยงาน รับผิดชอบหลัก
				2566 (บาท)	2567 (บาท)	2568 (บาท)	2569 (บาท)	2570 (บาท)			
5	โครงการรวมพลังวันสตรีสากล	เพื่อส่งเสริมและสนับสนุนสตรี ให้มีความรู้ ความสามัคคี ความเข้มแข็งของกลุ่มสตรี มีบทบาทในสังคมและร่วมพัฒนาเทศบาล การคุ้มครองและพิทักษ์สิทธิสตรี บทบาทในการร่วมพัฒนาเทศบาลช่วยเหลือสังคม มีส่วนร่วมการตัดสินใจทั้งในระดับท้องถิ่นและระดับชาติ	เพื่อจ่ายเป็นค่าใช้จ่ายในการเข้าร่วมกิจกรรมหรือจัดกิจกรรมวันสตรีสากล ทุกวันที่ 8 มีนาคมของทุกปี กลุ่มเป้าหมายกลุ่มสตรีในเขตเทศบาล จำนวน 5 หมู่บ้าน/ชุมชน มีค่าใช้จ่ายพอสังเขปดังนี้ 1.ค่าน้ำดื่ม 2.ค่าอาหารว่าง3.ค่าวัสดุอุปกรณ์ 4.ค่าใช้จ่ายอื่นๆ ที่จำเป็นและเกี่ยวข้องในการจัดกิจกรรมให้บรรลุวัตถุประสงค์ตามโครงการ	20,000	20,000	20,000	20,000	20,000	ความพึงพอใจของประชาชนไม่น้อยกว่าร้อยละ 90	บทบาทของกลุ่มสตรีในสังคมดีขึ้น	กองสวัสดิการ

1.ยุทธศาสตร์ขององค์กรปกครองส่วนท้องถิ่น ยุทธศาสตร์ที่ 3 ยุทธศาสตร์การพัฒนาด้านสังคมและคุณภาพชีวิต

1.2 กลยุทธ์ พัฒนาคูณภาพชีวิต เด็ก สตรี เยาวชน คนชรา ผู้พิการ ผู้ด้อยโอกาส และส่งเสริมอาชีพผู้สูงอายุ

(1) แผนงาน แผนงานสร้างความเข้มแข็งของชุมชน

ที่	โครงการ	วัตถุประสงค์	เป้าหมาย (ผลผลิตของโครงการ)	งบประมาณและที่ผ่านมา					ตัวชี้วัด (KPI)	ผลที่คาดว่าจะได้รับ	หน่วยงาน รับผิดชอบหลัก
				2566 (บาท)	2567 (บาท)	2568 (บาท)	2569 (บาท)	2570 (บาท)			
6	โครงการเยี่ยมบ้าน ผู้สูงอายุ/คนพิการติดบ้าน ติดเตียง	เพื่อส่งเสริมและสนับสนุน ช่วยเหลือ พี่นฟูผู้ป่วยติด เตียง ประเมินสุขภาพของ ประชาชนและการป้องกัน โรคแทรกซ้อนที่อาจจะ เกิดขึ้นกับบุคคล และการ สร้างเสริมสุขภาพเป็นการ สร้างขวัญกำลังใจให้ เหมาะสมกับวิถีของชุมชน	เพื่อจ่ายเป็นค่าใช้จ่ายใน การดำเนิน โครงการ ออกตรวจเยี่ยม ตรวจ สุขภาพ ให้ความรู้ด้าน สุขภาพ มี กลุ่มเป้าหมาย เป็น ผู้สูงอายุ/คนพิการ ผู้ป่วยติดเตียงในเขต เทศบาล	20,000	20,000	20,000	20,000	20,000	ความพึง พอใจของ ประชาชน ร้อยละ 90	1.ประชาชนให้ ความสำคัญเกี่ยวกับ การดูแลรักษาสุขภาพ อนามัยของตนเองและ ครอบครัว	กองสวัสดิการ สังคม

1.ยุทธศาสตร์ขององค์กรปกครองส่วนท้องถิ่น

ยุทธศาสตร์ที่ 3 ยุทธศาสตร์การพัฒนาด้านสังคมและคุณภาพชีวิต

1.2 กลยุทธ์

พัฒนาคุณภาพชีวิต เด็ก สตรี เยาวชน คนชรา ผู้พิการ ผู้ด้อยโอกาส และส่งเสริมอาชีพผู้สูงอายุ

(1) แผนงาน

แผนงานสร้างความเข้มแข็งของชุมชน

ที่	โครงการ	วัตถุประสงค์	เป้าหมาย (ผลผลิตของโครงการ)	งบประมาณและที่ผ่านมา					ตัวชี้วัด (KPI)	ผลที่คาดว่าจะได้รับ	หน่วยงาน รับผิดชอบหลัก
				2566 (บาท)	2567 (บาท)	2568 (บาท)	2569 (บาท)	2570 (บาท)			
7	โครงการสร้างภูมิคุ้มกันทางสังคมให้เด็กและเยาวชนเทศบาลตำบลเพ็ญ	1) เพื่อส่งเสริมและปลูกฝังให้เด็กและเยาวชนเป็นคนดีมีคุณธรรม จริยธรรม มีความซื่อสัตย์ สุจริต 2) เพื่อส่งเสริมให้เด็กและเยาวชนมีจิตสาธารณะ และพร้อมที่จะเสียสละประโยชน์ส่วนตน เพื่อรักษาประโยชน์ส่วนรวม 3) เพื่อสร้างภูมิคุ้มกันทางสังคมให้เด็กและเยาวชนไม่ยอมรับพฤติกรรมทุจริตคอร์รัปชันและการโกงทุกรูปแบบ	เด็กและเยาวชนในเขตพื้นที่ของเทศบาลตำบลเพ็ญ ปีงบประมาณละจำนวน 50 คน	20,000	20,000	20,000	20,000	20,000	ไม่น้อยกว่าร้อยละ 80	1) เด็กและเยาวชนรู้จักการเป็นคนดีมีคุณธรรม จริยธรรม มีความซื่อสัตย์ สุจริต 2) เด็กและเยาวชนมีภูมิคุ้มกันทางสังคม ไม่ยอมรับพฤติกรรมทุจริตคอร์รัปชันและการโกงทุกรูปแบบ 3) เด็กและเยาวชนมีจิตสาธารณะ และพร้อมที่จะเสียสละประโยชน์ส่วนตน เพื่อรักษาประโยชน์ส่วนรวม	กองสวัสดิการสังคม

1.ยุทธศาสตร์ขององค์กรปกครองส่วนท้องถิ่น ยุทธศาสตร์ที่ 3 ยุทธศาสตร์การพัฒนาด้านสังคมและคุณภาพชีวิต
 1.2 กลยุทธ์ พัฒนาคูณภาพชีวิต เด็ก สตรี เยาวชน คนชรา ผู้พิการ ผู้ด้อยโอกาส และส่งเสริมอาชีพผู้สูงอายุ
 (1) แผนงาน แผนงานสร้างความเข้มแข็งของชุมชน

ที่	โครงการ	วัตถุประสงค์	เป้าหมาย (ผลผลิตของโครงการ)	งบประมาณและที่ผ่านมา					ตัวชี้วัด (KPI)	ผลที่คาดว่าจะได้รับ	หน่วยงาน รับผิดชอบหลัก
				2566 (บาท)	2567 (บาท)	2568 (บาท)	2569 (บาท)	2570 (บาท)			
8	โครงการประกวดคำขวัญต่อต้านการทุจริต	1) เพื่อเป็นการสร้างจิตสำนึกด้านจริยธรรม และคุณธรรมให้เด็กและเยาวชน ไม่ยอมรับพฤติกรรมทุจริตคอร์รัปชัน และการโกงทุกรูปแบบ 2) เพื่อเสริมสร้างค่านิยมที่ถูกต้องให้กับเด็กและเยาวชน และให้เกิดจิตสำนึกที่จะยึดมั่นในการทำความดี มีความซื่อสัตย์สุจริต 3) เพื่อส่งเสริมให้เด็ก และเยาวชนได้ฝึกฝนทักษะในการเขียนคำขวัญอย่างสร้างสรรค์มีคุณค่าในทางภาษาที่สื่อถึงการต่อต้านการทุจริต 4) เพื่อให้เด็กและเยาวชนรู้จักใช้เวลาว่างให้เกิดประโยชน์ และสร้างสรรค์	เด็ก และเยาวชน ในเขตพื้นที่เทศบาลตำบลเพ็ญ	10,000	10,000	10,000	10,000	10,000	ไม่น้อยกว่าร้อยละ 80 ของผู้เข้าร่วมประกวด	เด็กและเยาวชนเกิดความตระหนักรู้ ตื่นตัวเห็นความสำคัญหันมาสนใจปัญหาการทุจริตคอร์รัปชันที่เกิดขึ้นและพร้อมที่จะเป็นกำลังสำคัญในการต่อต้านการทุจริตคอร์รัปชันและการโกงทุกรูปแบบ	กองสวัสดิการสังคม

1.ยุทธศาสตร์ขององค์กรปกครองส่วนท้องถิ่น

ยุทธศาสตร์ที่ 3 ยุทธศาสตร์การพัฒนาด้านสังคมและคุณภาพชีวิต

1.2 กลยุทธ์

พัฒนาคุณภาพชีวิต เด็ก สตรี เยาวชน คนชรา ผู้พิการ ผู้ด้อยโอกาส และส่งเสริมอาชีพผู้สูงอายุ

(1) แผนงาน

แผนงานสร้างความเข้มแข็งของชุมชน

ที่	โครงการ	วัตถุประสงค์	เป้าหมาย (ผลผลิตของโครงการ)	งบประมาณและที่ผ่านมา					ตัวชี้วัด (KPI)	ผลที่คาดว่าจะได้รับ	หน่วยงาน รับผิดชอบหลัก
				2566 (บาท)	2567 (บาท)	2568 (บาท)	2569 (บาท)	2570 (บาท)			
9	โครงการส่งเสริมหมู่บ้านเศรษฐกิจพอเพียง	เพื่อให้ประชาชนมีความรู้ในด้านศก.พอเพียง	จำนวน 5 หมู่บ้าน	50,000	-	-	-	-	ร้อยละ 80	ประชาชนได้รับความรู้ไปปฏิบัติได้ถูกวิธี	กองสวัสดิการ
10	โครงการเยาวชนรุ่นใหม่เรียนรู้ดูแลสุขภาพตนเอง (Self Care)	เพื่อให้เด็กได้เรียนรู้การดูแลตนเองได้อย่างถูกต้อง	จำนวน 5 หมู่บ้าน	30,000	-	-	-	-	ร้อยละ 80	เพื่อส่งเสริมให้เด็กได้ดูแลสุขภาพตนเองให้ดียิ่งขึ้น	กองสวัสดิการ
11	โครงการส่งเสริมพัฒนาศักยภาพกลุ่มอาชีพและผลิตภัณฑ์ชุมชน	เพื่อให้ประชาชนเกิดการรวมกลุ่มอาชีพและพัฒนาผลิตภัณฑ์เพื่อเพิ่มรายได้และรองรับนโยบายส่งเสริมการท่องเที่ยวในพื้นที่	จำนวน 5 หมู่บ้าน	100,000	-	-	-	-	กลุ่มอาชีพในชุมชนเข้าร่วมโครงการ ร้อยละ 80	กลุ่มอาชีพมีศักยภาพประชาชนมีรายได้เพิ่มขึ้น	กองสวัสดิการ
12	โครงการส่งเสริมอาชีพผู้สูงอายุ ผู้พิการ ผู้ป่วยเอดส์และผู้ด้อยโอกาส	เพื่อให้ผู้สูงอายุ ผู้พิการ ผู้ป่วยเอดส์และผู้ด้อยโอกาสมีอาชีพเสริมและรายได้เพิ่มมากขึ้น	จำนวน 5 หมู่บ้าน	50,000	-	-	-	-	ร้อยละ 80	เพื่อให้ผู้สูงอายุ ผู้พิการ ผู้ป่วยเอดส์และผู้ด้อยโอกาสมีอาชีพเสริมและรายได้เพิ่มมากขึ้น	กองสวัสดิการ

1.ยุทธศาสตร์ขององค์กรปกครองส่วนท้องถิ่น ยุทธศาสตร์ที่ 3 ยุทธศาสตร์การพัฒนาด้านสังคมและคุณภาพชีวิต
 1.2 กลยุทธ์ พัฒนาคูณภาพชีวิต เด็ก สตรี เยาวชน คนชรา ผู้พิการ ผู้ด้อยโอกาส และส่งเสริมอาชีพผู้สูงอายุ
 (1) แผนงาน แผนงานอุตสาหกรรมและการโยธา

ที่	โครงการ	วัตถุประสงค์	เป้าหมาย (ผลผลิตของโครงการ)	งบประมาณและที่ผ่านมา					ตัวชี้วัด (KPI)	ผลที่คาดว่าจะได้รับ	หน่วยงาน รับผิดชอบหลัก
				2566 (บาท)	2567 (บาท)	2568 (บาท)	2569 (บาท)	2570 (บาท)			
1	โครงการปรับปรุงอาคารและก่อสร้างสิ่งอำนวยความสะดวกสำหรับผู้สูงอายุและคนพิการ	เพื่อปรับปรุงอาคารและสิ่งก่อสร้างสิ่งอำนวยความสะดวกสำหรับผู้สูงอายุและคนพิการ	เพื่อเป็นค่าใช้จ่ายสำหรับปรับปรุงอาคารและก่อสร้างสิ่งอำนวยความสะดวกสำหรับผู้สูงอายุและคนพิการ รายละเอียดตามแบบแปลนที่เทศบาลกำหนด	50,000	50,000	50,000	50,000	50,000	1.จำนวนพื้นที่อาคารและสิ่งก่อสร้างที่อำนวยความสะดวก 2.ความพึงพอใจของประชาชนไม่น้อยกว่าร้อยละ 80	1.ผู้สูงอายุ ผู้พิการ ได้รับสิ่งอำนวยความสะดวกสบายมากยิ่งขึ้น	กองช่าง

1.ยุทธศาสตร์ขององค์กรปกครองส่วนท้องถิ่น ยุทธศาสตร์ที่ 3 ยุทธศาสตร์การพัฒนาด้านสังคมและคุณภาพชีวิต
 1.3 กลยุทธ์ ส่งเสริม และสนับสนุนการแก้ไขปัญหาเสพติดตามแนวยุทธศาสตร์ผังแผ่นดิน
 (1) แผนงาน แผนงานรักษาความสงบภายใน

ที่	โครงการ	วัตถุประสงค์	เป้าหมาย (ผลผลิตของโครงการ)	งบประมาณและที่ผ่านมา					ตัวชี้วัด (KPI)	ผลที่คาดว่าจะได้รับ	หน่วยงาน รับผิดชอบหลัก
				2566 (บาท)	2567 (บาท)	2568 (บาท)	2569 (บาท)	2570 (บาท)			
1	โครงการรณรงค์ป้องกันและ แก้ไขปัญหายาเสพติด	เพื่อรณรงค์ปลูก จิตสำนึกและสร้าง กระแสนิยมต่อการ ป้องกันและแก้ไข ปัญหายาเสพติด เสริมสร้างภูมิคุ้มกัน ทางจิตใจให้แก่ เยาวชน การสร้าง และพัฒนาเครือข่าย เพื่อการป้องกันและ แก้ไขปัญหายาเสพติด	เพื่อเป็นค่าใช้จ่าย สำหรับการจัดกิจกรรม การบูรณาการป้องกัน และแก้ไขปัญหายาเสพติด ดำเนินการทุกปีๆละ 1 ครั้ง มีค่าใช้จ่ายพอสังเขป ดังนี้ 1.ค่าน้ำดื่ม 2. ค่าอาหารว่าง3.ค่าวัสดุ อุปกรณ์ 4.ค่าใช้จ่าย อื่นๆ ที่จำเป็นและ เกี่ยวข้องในการจัด กิจกรรมให้บรรลุ วัตถุประสงค์ตาม โครงการ	20,000	20,000	20,000	20,000	20,000	ร้อยละ 90	ประชาชนและเยาวชน ห่างไกลยาเสพติด	สำนักปลัด

1.ยุทธศาสตร์ขององค์กรปกครองส่วนท้องถิ่น

ยุทธศาสตร์ที่ 3 ยุทธศาสตร์การพัฒนาด้านสังคมและคุณภาพชีวิต

1.4 กลยุทธ์

ส่งเสริมและสนับสนุนการพัฒนาาระบบการป้องกันและบรรเทาสาธารณภัย และการรักษาความสงบเรียบร้อยในชุมชน

(1) แผนงาน

แผนงานรักษาความสงบภายใน

ที่	โครงการ	วัตถุประสงค์	เป้าหมาย (ผลผลิตของโครงการ)	งบประมาณและที่ผ่านมา					ตัวชี้วัด (KPI)	ผลที่คาดว่าจะได้รับ	หน่วยงาน รับผิดชอบหลัก
				2566 (บาท)	2567 (บาท)	2568 (บาท)	2569 (บาท)	2570 (บาท)			
1	โครงการจัดตั้งจุดตรวจ ในเทศบาลต่างๆ	เพื่อดูแลสอดส่อง รักษา ความสงบเรียบร้อย และ เฝ้าระวังไม่ให้เกิดอุบัติเหตุ ประชาชนมีความ ปลอดภัยในชีวิตและ ทรัพย์สิน	เพื่อจ่ายเป็นค่าใช้จ่ายใน การดำเนินการจัดตั้งจุด ตรวจ ดำเนินการทุกปี สนับสนุนงบประมาณ ตั้งจุดตรวจในเขต เทศบาล	50,000	50,000	50,000	50,000	50,000	อุบัติเหตุ ลดลงร้อยละ 100	ประชาชนมีคุณภาพ ชีวิตดีขึ้น เพิ่มความ มั่นใจ ปลอดภัยในชีวิต และทรัพย์สิน	สำนักปลัด
2	โครงการฝึกอบรม ทบทวน อปพร.	1.เพื่อสร้างจิตสำนึกและ จิตอาสาให้กับสมาชิก อป พร. สร้างขวัญกำลังใจ สำหรับการปฏิบัติงาน 2.เพื่อสนับสนุนและเชิดชู เกียรติ การให้ความสำคัญ ของ อปพร. ให้เป็นที่ ประจักษ์สำหรับประชาชน ทั่วไป	เพื่อจ่ายเป็นค่าใช้จ่ายใน การเข้าร่วมกิจกรรม หรือจัดกิจกรรม	30,000	30,000	30,000	30,000	30,000	ร้อยละ 80	เจ้าหน้าที่ อปพร. นำ ความรู้ไปปฏิบัติได้ อย่างชำนาญ	สำนักปลัด

1.ยุทธศาสตร์ขององค์กรปกครองส่วนท้องถิ่น

ยุทธศาสตร์ที่ 3 ยุทธศาสตร์การพัฒนาด้านสังคมและคุณภาพชีวิต

1.4 กลยุทธ์

ส่งเสริมและสนับสนุนการพัฒนากระบวนการป้องกันและบรรเทาสาธารณภัย และการรักษาความสงบเรียบร้อยในชุมชน

(1) แผนงาน

แผนงานรักษาความสงบภายใน

ที่	โครงการ	วัตถุประสงค์	เป้าหมาย (ผลผลิตของโครงการ)	งบประมาณและที่ผ่านมา					ตัวชี้วัด (KPI)	ผลที่คาดว่าจะได้รับ	หน่วยงาน รับผิดชอบหลัก
				2566 (บาท)	2567 (บาท)	2568 (บาท)	2569 (บาท)	2570 (บาท)			
3	โครงการจัดงาน กิจกรรมวัน อปพร.	1.เพื่อสร้างจิตสำนึกและ จิตอาสาให้กับสมาชิก อป พร. สร้างขวัญกำลังใจ สำหรับการปฏิบัติงาน 2.เพื่อสนับสนุนและเชิดชู เกียรติ การให้ความสำคัญ ของ อปพร. ให้เป็นที่ ประจักษ์สำหรับประชาชน ทั่วไป	เพื่อจ่ายเป็นค่าใช้จ่ายใน การเข้าร่วมกิจกรรม หรือจัดกิจกรรมในวัน สถาปนา อปพร. ทุก วันที่ 22 มีนาคม ของ ทุกปี ดำเนินการปีละ1 ครั้ง กลุ่มเป้าหมาย สมาชิก อปพร. จำนวน 380 คน มีค่าใช้จ่ายพอ สังเขปดังนี้ 1.ค่าน้ำดื่ม 2.ค่าอาหารว่าง3.ค่าวัสดุ อุปกรณ์ 4.ค่าใช้จ่าย อื่นๆ ที่จำเป็นและ เกี่ยวข้องในการจัด กิจกรรมให้บรรลุ วัตถุประสงค์ตาม โครงการ	30,000	30,000	30,000	30,000	30,000	1.จำนวน ผู้เข้าร่วม โครงการ 2.ร้อยละ 80 ของผู้เข้าร่วม มีความพึง พอใจ	1.สมาชิก อปพร. มี ศักยภาพและ ประสิทธิภาพเป็นที่ ประจักษ์แก่สายตา ของคนทั่วไป 2.สร้างขวัญและ กำลังใจในการ ปฏิบัติงาน 3.ประชาชนมีความ มั่นใจ ปลอดภัยในชีวิต และทรัพย์สิน	สำนักปลัด

1.ยุทธศาสตร์ขององค์กรปกครองส่วนท้องถิ่น ยุทธศาสตร์ที่ 3 ยุทธศาสตร์การพัฒนาด้านสังคมและคุณภาพชีวิต

1.5 กลยุทธ์ ส่งเสริมและสนับสนุนการมีส่วนร่วมของประชาชนในการพัฒนาท้องถิ่น

(1) แผนงาน แผนงานสร้างความเข้มแข็งของชุมชน

ที่	โครงการ	วัตถุประสงค์	เป้าหมาย (ผลผลิตของโครงการ)	งบประมาณและที่ผ่านมา					ตัวชี้วัด (KPI)	ผลที่คาดว่าจะได้รับ	หน่วยงาน รับผิดชอบหลัก
				2566 (บาท)	2567 (บาท)	2568 (บาท)	2569 (บาท)	2570 (บาท)			
1	โครงการจัดเก็บข้อมูลในการจัดทำแผนชุมชนเพื่อการพัฒนาท้องถิ่น	เพื่อส่งเสริมสนับสนุนและช่วยเหลือหมู่บ้าน/ชุมชนในการทบทวนและจัดทำแผนชุมชน และรับทราบข้อมูลปัญหาความต้องการของประชาชน	เพื่อส่งเสริมสนับสนุน การจัดทำประชาคมท้องถิ่นระดับหมู่บ้าน/ชุมชน โดยการประสานและ รวบรวมข้อมูลจากปัญหาและความต้องการของประชาชน จำนวน 5 หมู่บ้าน/ชุมชนมาบรรจุไว้ในแผนชุมชน มีค่าใช้จ่ายพอสังเขปดังนี้ 1. ค่าน้ำดื่ม 2.ค่าอาหารว่าง3. ค่าวัสดุอุปกรณ์ 4.ค่าใช้จ่ายอื่นๆ ที่จำเป็นและเกี่ยวข้องในการจัดกิจกรรมให้บรรลุวัตถุประสงค์ตามโครงการ	10,000	10,000	10,000	10,000	10,000	1.จำนวนแผนชุมชนที่แล้วเสร็จตามระยะเวลาที่กำหนด 2.จำนวนหมู่บ้าน/ชุมชนมีแผนชุมชน ร้อยละ 100	1.ลดปัญหาและแก้ไข ปัญหาความต้องการของประชาชน 2.ลดปัญหาความซ้ำซ้อนของโครงการที่เสนอของงบประมาณ 3.หมู่บ้าน/ชุมชน สังคมท้องถิ่นเข้มแข็ง สัมคคีปรองดองเกิดความสงบสุข	กองสวัสดิการ

1.ยุทธศาสตร์ขององค์กรปกครองส่วนท้องถิ่น ยุทธศาสตร์ที่ 3 ยุทธศาสตร์การพัฒนาด้านสังคมและคุณภาพชีวิต

1.5 กลยุทธ์ ส่งเสริมและสนับสนุนการมีส่วนร่วมของประชาชนในการพัฒนาท้องถิ่น

(1) แผนงาน แผนงานสร้างความเข้มแข็งของชุมชน

ที่	โครงการ	วัตถุประสงค์	เป้าหมาย (ผลผลิตของโครงการ)	งบประมาณและที่ผ่านมา					ตัวชี้วัด (KPI)	ผลที่คาดว่าจะได้รับ	หน่วยงาน รับผิดชอบหลัก
				2566 (บาท)	2567 (บาท)	2568 (บาท)	2569 (บาท)	2570 (บาท)			
3	โครงการส่งเสริมการเรียนรู้ตามรอยพระยุคลบาทและปรัชญาเศรษฐกิจพอเพียง	เพื่อส่งเสริมการเรียนรู้ตามรอยพระยุคลบาทและปรัชญาเศรษฐกิจพอเพียงให้สามารถนำมาปรับปรุงในชีวิตประจำวัน และนำมาพัฒนาท้องถิ่นให้เกิดประโยชน์สูงสุด	เพื่อจ่ายเป็นค่าใช้จ่ายในการจัดฝึกอบรมและทัศนศึกษาดูงานสำหรับประชาชนในเขตเทศบาล จำนวน 5 หมู่บ้าน ดำเนินการปีละ 1 ครั้ง มีผู้เข้าร่วม 100 คน มีค่าใช้จ่ายพอสังเขปดังนี้ 1. ค่าน้ำดื่ม 2.ค่าอาหารว่าง3. ค่าวัสดุอุปกรณ์ 4.ค่าใช้จ่ายอื่นๆ ที่จำเป็นและเกี่ยวข้องในการจัดกิจกรรมให้บรรลุวัตถุประสงค์ตามโครงการ	500,000	500,000	500,000	500,000	500,000	1.จำนวนผู้เข้าร่วมโครงการ 2.ความพึงพอใจของประชาชนไม่น้อยกว่าร้อยละ 80	1.ขับเคลื่อนการนำหลักปรัชญาเศรษฐกิจพอเพียงมาใช้ในชีวิตประจำวัน 2.กระตุ้นให้ประชาชนเกิดการเรียนรู้ร่วมกันในการนำมาปรับใช้หรือการแก้ไขปัญหาอันที่จะก่อให้เกิดประโยชน์ในการพัฒนาชุมชน สังคม ท้องถิ่นเข้มแข็ง สามัคคี ประองตอง เกิดสันติสุข	กอง สวัสดิการสังคม
4	โครงการฝึกอบรมและพัฒนาศักยภาพการปฏิบัติงานคณะกรรมการชุมชนในเขตเทศบาลตำบลเพ็ญ	เพื่อเพิ่มศักยภาพให้คณะกรรมการชุมชน	คณะกรรมการชุมชน ทั้ง 5 ชุมชน	50,000	50,000	50,000	50,000	50,000	คณะกรรมการมีความเข้าใจในบทบาทหน้าที่ไม่น้อยกว่าร้อยละ 80	คณะกรรมการชุมชนนำข้อมูลที่ได้รับมาพัฒนาชุมชนได้ดียิ่งขึ้น	กอง สวัสดิการสังคม

รายละเอียดโครงการพัฒนา
ทบทวนแผนพัฒนาท้องถิ่น (พ.ศ.2566-2570)ครั้งที่ 1/พ.ศ.2566

เทศบาลตำบลเพ็ญ อำเภอเพ็ญ จังหวัดอุดรธานี

ก.ยุทธศาสตร์ชาติ 20 ปี ยุทธศาสตร์ที่ 3 การพัฒนาและเสริมสร้างศักยภาพคน ยุทธศาสตร์ที่4 การสร้างโอกาสความเสมอภาคและเท่าเทียมกันทางสังคม

ข.แผนพัฒนาเศรษฐกิจและสังคมแห่งชาติ ฉบับที่ 13

หมวดหมู่ที่ 8 ไทยมีพื้นที่และเมืองอัจฉริยะที่น่าอยู่ ปลอดภัย เด็ดขาดอย่างยั่งยืน

หมวดหมู่ที่ 9 ไทยมีความยากจนข้ามรุ่นลดลง และมีความคุ้มครองทางสังคมที่เพียงพอ เหมาะสม

หมวดหมู่ที่ 12 ไทยมีกำลังคนสมรรถนะสูง มุ่งเรียนรู้อย่างต่อเนื่อง ตอบโจทย์การพัฒนาแห่งอนาคต

ค.Sustainable Development Goals : SDG

เป้าหมายที่ 2 ยุติความหิวโหย บรรลุความมั่นคงทางอาหารและยกระดับโภชนาการ และส่งเสริมเกษตรกรรมที่ยั่งยืน

เป้าหมายที่ 3 สร้างหลักประกันว่าคนมีชีวิตที่มีสุขภาพดีและส่งเสริมสวัสดิภาพสำหรับทุกคนในทุกวัย

เป้าหมายที่ 4 สร้างหลักประกันว่าทุกคนมีการศึกษาที่มีคุณภาพอย่างครอบคลุมและเท่าเทียม และสนับสนุนโอกาสในการเรียนรู้ตลอดชีวิต

ง. ยุทธศาสตร์จังหวัดอุดรธานี

ประเด็นการพัฒนาที่ 3 การยกระดับคุณภาพชีวิต การสาธารณสุข และการศึกษา เพื่อสร้างภูมิคุ้มกันและความเข้มแข็งให้สังคมพร้อมรับมือกับการเปลี่ยนแปลง

ประเด็นการพัฒนาที่ 4 การยกระดับมาตรฐานอุตสาหกรรมไม่ซ์ การกีฬา การท่องเที่ยวเชิงคุณค่า โดยใช้ศักยภาพและอัตลักษณ์ของจังหวัดอุดรธานีรองรับการแข่งขันทุกรูปแบบ

จ.ยุทธศาสตร์การพัฒนาขององค์กรปกครองส่วนท้องถิ่นในเขตจังหวัดอุดรธานี

ยุทธศาสตร์ที่ 2 การพัฒนาด้านส่งเสริมการท่องเที่ยว การบริหารจัดการและอนุรักษ์ทรัพยากรธรรมชาติและสิ่งแวดล้อม

ยุทธศาสตร์ที่ 3 การพัฒนาด้านการศึกษาและกีฬา

1.ยุทธศาสตร์ขององค์กรปกครองส่วนท้องถิ่น

ยุทธศาสตร์ที่ 4 ยุทธศาสตร์ด้านการศึกษา ศาสนา วัฒนธรรมและภูมิปัญญา

1.1 กลยุทธ์

จัดและส่งเสริมการศึกษาปฐมวัย และจัดการศึกษาขั้นพื้นฐานอย่างมีคุณภาพ

(1) แผนงาน

แผนงานการศึกษา

ที่	โครงการ	วัตถุประสงค์	เป้าหมาย (ผลผลิตของโครงการ)	งบประมาณและที่ผ่านมา					ตัวชี้วัด (KPI)	ผลที่คาดว่าจะได้รับ	หน่วยงาน รับผิดชอบ หลัก
				2566 (บาท)	2567 (บาท)	2568 (บาท)	2569 (บาท)	2570 (บาท)			
1	โครงการจัดงานวันเด็กแห่งชาติ	เพื่อเสริมสร้างให้เด็กได้ตระหนักถึงความสำคัญของตนเองและมีระเบียบวินัย รู้จักหน้าที่ต่อตนเองและสังคม กล้าแสดงออกในทางที่ถูกต้อง ปลูกจิตสำนึก ศิลธรรม คุณธรรม	เพื่อจ่ายเป็นค่าใช้จ่ายในการจัดกิจกรรมโครงการฯ มีค่าใช้จ่ายพอสังเขปดังนี้ 1.ค่าน้ำดื่ม 2.ค่าอาหารว่าง3.ค่าวัสดุอุปกรณ์ 4. ค่าใช้จ่ายอื่นๆ ที่จำเป็นและเกี่ยวข้องในการจัดกิจกรรมให้บรรลุวัตถุประสงค์ตามโครงการ	10,000	10,000	10,000	10,000	10,000	ร้อยละ 80	เด็กเยาวชนคนได้แสดงออก กล้าคิด กล้าพูด กล้าตัดสินใจ	กองการศึกษา

1.ยุทธศาสตร์ขององค์กรปกครองส่วนท้องถิ่น

ยุทธศาสตร์ที่ 4 ยุทธศาสตร์ด้านการศึกษา ศาสนา วัฒนธรรมและภูมิปัญญา

1.1 กลยุทธ์

จัดและส่งเสริมการศึกษาปฐมวัย และจัดการศึกษาขั้นพื้นฐานอย่างมีคุณภาพ

(1) แผนงาน

แผนงานการศึกษา

ที่	โครงการ	วัตถุประสงค์	เป้าหมาย (ผลผลิตของโครงการ)	งบประมาณและที่ผ่านมา					ตัวชี้วัด (KPI)	ผลที่คาดว่าจะได้รับ	หน่วยงาน รับผิดชอบ หลัก
				2566 (บาท)	2567 (บาท)	2568 (บาท)	2569 (บาท)	2570 (บาท)			
2	โครงการจัดงานวันแม่แห่งชาติของศูนย์พัฒนาเด็กเล็ก	เพื่อส่งเสริมให้นักเรียนตระหนักในเรื่องความความกตัญญูทวดต่อผู้ให้กำเนิด	เพื่อจ่ายเป็นค่าใช้จ่ายในการจัดกิจกรรมโครงการฯดำเนินการจัดปีละ 1 ครั้ง มีค่าใช้จ่ายพอสังเขปดังนี้ 1.ค่าน้ำดื่ม 2.ค่าอาหารว่าง3.ค่าวัสดุอุปกรณ์ 4.ค่าใช้จ่ายอื่นๆ ที่จำเป็นและเกี่ยวข้องในการจัดกิจกรรมให้บรรลุวัตถุประสงค์ตามโครงการ	5,000	5,000	5,000	5,000	5,000	1.จำนวนครั้งที่ดำเนินการ 2.ความพึงพอใจของผู้เข้าร่วมโครงการไม่น้อยกว่าร้อยละ 90	เพื่อส่งเสริมให้เด็กรู้จักบุญคุณแก่ผู้ให้กำเนิด	กองการศึกษา
3	โครงการประเมินคุณภาพภายในแบบมีส่วนร่วม	เพื่อจัดให้มีการประเมินคุณภาพในสถานศึกษา นำไปสู่การพัฒนาคุณภาพและมาตรฐานการศึกษาเป็นที่ยอมรับของประชาชน ชุมชนและท้องถิ่น	เพื่อเป็นค่าใช้จ่ายสำหรับการประเมินและการติดตามตรวจสอบคุณภาพและมาตรฐานการศึกษาของสถานศึกษาสังกัดอปท.จากภายในโดยบุคลากรทางการศึกษา หรือหน่วยงานที่มีหน้าที่กำกับดูแลสถานศึกษาดำเนินการทุกปีละ 1 ครั้ง	3,000	3,000	3,000	3,000	3,000	ผู้บริหารสถานศึกษา ครูผู้ดูแลเด็ก และผู้ที่เกี่ยวข้องเกิดการเรียนรู้เพิ่มขึ้นร้อยละ 100	1.สถานศึกษาสังกัดเทศบาลมีคุณภาพทางการศึกษา มีระบบการจัดการศึกษาที่ได้มาตรฐานการศึกษาเป็นที่ยอมรับของประชาชน 2.ยกระดับศูนย์พัฒนาเด็กก่อนวัยเรียนสู่เกณฑ์มาตรฐาน	กองการศึกษา

1.ยุทธศาสตร์ขององค์กรปกครองส่วนท้องถิ่น ยุทธศาสตร์ที่ 4 ยุทธศาสตร์ด้านการศึกษา ศาสนา วัฒนธรรมและภูมิปัญญา

1.1 กลยุทธ์ จัดและส่งเสริมการศึกษาปฐมวัย และจัดการศึกษาขั้นพื้นฐานอย่างมีคุณภาพ

(1) แผนงาน แผนงานการศึกษา

ที่	โครงการ	วัตถุประสงค์	เป้าหมาย (ผลผลิตของโครงการ)	งบประมาณและที่ผ่านมา					ตัวชี้วัด (KPI)	ผลที่คาดว่าจะได้รับ	หน่วยงาน รับผิดชอบหลัก
				2566 (บาท)	2567 (บาท)	2568 (บาท)	2569 (บาท)	2570 (บาท)			
4	โครงการ ปฐมวัยเทศบาลและ ประชุมผู้ปกครอง	เพื่อเสริมสร้างความเข้าใจ เกี่ยวกับการจัดระบบการ เรียนการสอน ให้ ผู้ปกครองได้รับทราบและ มีการสร้างความสัมพันธ์ที่ ดีกับครู	เพื่อเป็นค่าใช้จ่ายในการจัดประชุม ผู้ปกครองสถานศึกษา ในสังกัด เทศบาล ดำเนินการปีละ 1 ครั้ง มีค่าใช้จ่ายพอสังเขปดังนี้ 1.ค่าน้ำ ดื่ม 2.ค่าอาหารว่าง3.ค่าวัสดุ อุปกรณ์ 4.ค่าใช้จ่ายอื่นๆ ที่จำเป็น และเกี่ยวข้องในการจัดกิจกรรมให้ บรรลุวัตถุประสงค์ตามโครงการ	5,000	5,000	5,000	5,000	5,000	1.จำนวนครั้งที่ดำเนินการ โครงการ 2.ความพึง พอใจของ ผู้ปกครองไม่ น้อยกว่าร้อยละ 80	1.เด็ก และผู้ปกครอง มีความพร้อมทั้ง ร่างกาย และจิตใจ 2.ยกระดับศูนย์พัฒนา เด็กเล็กก่อนวันเรียนสู่ เกณฑ์มาตรฐาน	กอง การศึกษา
5	โครงการเยี่ยมบ้าน หนูน้อยปฐมวัย ร่วมสานสายใย ครอบครัว	เพื่อเป็นการสร้าง ความสัมพันธ์ที่ดีระหว่าง บ้านกับศูนย์ฯ และ ผู้ปกครองกับครู และได้ รับทราบพฤติกรรม การ พัฒนาการด้านต่างๆ ของ บุตรหลาน และช่วยเหลือ ป้องกันแก้ไขการพัฒนา เด็กให้มีประสิทธิภาพมาก ยิ่งขึ้น	เพื่อเป็นค่าใช้จ่ายสำหรับการออก เยี่ยมบ้านเด็กนักเรียนของศูนย์ พัฒนาเด็กเล็กเทศบาล กลุ่มเป้าหมาย 43 คน มีค่าใช้จ่าย พอสังเขปดังนี้ 1.ค่าน้ำดื่ม 2. ค่าอาหารว่าง3.ค่าวัสดุอุปกรณ์ 4. ค่าใช้จ่ายอื่นๆ ที่จำเป็นและ เกี่ยวข้องในการจัดกิจกรรมให้ บรรลุวัตถุประสงค์ตามโครงการ	5,000	5,000	5,000	5,000	5,000	1.จำนวนครั้งที่ดำเนินการ โครงการ 2.ความพึง พอใจของ ผู้ปกครองไม่ น้อยกว่าร้อยละ 80	1.เด็กและผู้ปกครองมี ความพร้อมทั้งทาง ร่างกาย และจิตใจ มี เจตคติที่ดีต่อเทศบาล และศูนย์ฯ 2.ยกระดับศูนย์พัฒนา เด็กเล็กก่อนวันเรียนสู่ เกณฑ์มาตรฐาน	กอง การศึกษา

1.ยุทธศาสตร์ขององค์กรปกครองส่วนท้องถิ่น

ยุทธศาสตร์ที่ 4 ยุทธศาสตร์ด้านการศึกษา ศาสนา วัฒนธรรมและภูมิปัญญา

1.1 กลยุทธ์

จัดและส่งเสริมการศึกษาปฐมวัย และจัดการศึกษาขั้นพื้นฐานอย่างมีคุณภาพ

(1) แผนงาน

แผนงานการศึกษา

ที่	โครงการ	วัตถุประสงค์	เป้าหมาย (ผลผลิตของโครงการ)	งบประมาณและที่ผ่านมา					ตัวชี้วัด (KPI)	ผลที่คาดว่าจะได้รับ	หน่วยงาน รับผิดชอบ หลัก
				2566 (บาท)	2567 (บาท)	2568 (บาท)	2569 (บาท)	2570 (บาท)			
6	โครงการสนับสนุนค่าใช้จ่ายในการบริหารสถานศึกษา (ค่าจัดการเรียนการสอน(รายหัว)) ศูนย์พัฒนาเด็กเล็กเทศบาลตำบลเพ็ญ	เพื่อสนับสนุนค่าใช้จ่ายในการจัดการเรียนการสอน ตามมาตรฐานสื่อการเรียนการสอน ทั้ง 4 ด้าน ได้แก่ ด้านร่างกาย ด้านอารมณ์ ด้านสังคม และด้านสติปัญญา	จัดสรรให้เด็กอายุ 2-5 ปี จำนวน 43 คน ๑ละ 1,836บาท/ปี	79,000	79,000	79,000	79,000	79,000	ผู้ปกครองมีความพึงพอใจในการจัดบริการไม่น้อยกว่าร้อยละ 80	1.เด็กและผู้ปกครองมีความพร้อมทั้งทางร่างกาย และจิตใจ มีเจตคติที่ดีต่อเทศบาลและศูนย์ฯ 2.ยกระดับศูนย์พัฒนาเด็กเล็กก่อนวันเรียนสู่เกณฑ์มาตรฐาน	กองการศึกษา
7	โครงการสนับสนุนค่าใช้จ่ายในการบริหารสถานศึกษา (ค่าหนังสือเรียน) ศูนย์พัฒนาเด็กเล็กเทศบาลตำบลเพ็ญ	เพื่อสนับสนุนค่าหนังสือเรียน ตามมาตรฐานสื่อการเรียนการสอน ทั้ง 4 ด้าน ได้แก่ ด้านร่างกาย ด้านอารมณ์ ด้านสังคม และด้านสติปัญญา	จัดสรรให้เด็กอายุ 3-5 ปี คน ๑ละ 200บาท/ปี	8,600	8,600	8,600	8,600	8,600	ผู้ปกครองมีความพึงพอใจในการจัดบริการไม่น้อยกว่าร้อยละ 80	เด็กเยาวชนได้รับเป็นขวัญและกำลังใจทุกคน	กองการศึกษา
8	โครงการสนับสนุนค่าใช้จ่ายในการบริหารสถานศึกษา (ค่าอุปกรณ์การเรียน)ศูนย์พัฒนาเด็กเล็กเทศบาลตำบลเพ็ญ	เพื่อสนับสนุนค่าอุปกรณ์การเรียนตามมาตรฐานสื่อการเรียนการสอน ทั้ง 4 ด้าน ได้แก่ ด้านร่างกาย ด้านอารมณ์ ด้านสังคม และด้านสติปัญญา	จัดสรรให้เด็กอายุ 3-5ปี คนละ 290 บาท/ปี	12,500	12,500	12,500	12,500	12,500	ผู้ปกครองมีความพึงพอใจในการจัดบริการไม่น้อยกว่าร้อยละ 80	เด็กเยาวชนได้รับเป็นขวัญและกำลังใจทุกคน	กองการศึกษา

1.ยุทธศาสตร์ขององค์กรปกครองส่วนท้องถิ่น

ยุทธศาสตร์ที่ 4 ยุทธศาสตร์ด้านการศึกษา ศาสนา วัฒนธรรมและภูมิปัญญา

1.1 กลยุทธ์

จัดและส่งเสริมการศึกษาปฐมวัย และจัดการศึกษาขั้นพื้นฐานอย่างมีคุณภาพ

(1) แผนงาน

แผนงานการศึกษา

ที่	โครงการ	วัตถุประสงค์	เป้าหมาย (ผลผลิตของโครงการ)	งบประมาณและที่ผ่านมา					ตัวชี้วัด (KPI)	ผลที่คาดว่าจะได้รับ	หน่วยงาน รับผิดชอบหลัก
				2566 (บาท)	2567 (บาท)	2568 (บาท)	2569 (บาท)	2570 (บาท)			
9	โครงการสนับสนุนค่าใช้จ่ายในการบริหารสถานศึกษา (ค่าเครื่องแบบนักเรียน) ศูนย์พัฒนาเด็กเล็ก เทศบาลตำบลเพ็ญ	เพื่อสนับสนุนค่าเครื่องแบบนักเรียนตามมาตรฐานสื่อการเรียนการสอนทั้ง 4 ด้าน ได้แก่ ด้านร่างกาย ด้านอารมณ์ ด้านสังคม และด้านสติปัญญา	จัดสรรให้เด็กอายุ 3-5ปี คนละ 325 บาท/ปี	14,000	14,000	14,000	14,000	14,000	ผู้ปกครองมีความพึงพอใจในการจัดบริการไม่น้อยกว่าร้อยละ 80	เด็กเยาวชนได้รับเป็นขวัญและกำลังใจทุกคน	กองการศึกษา
10	โครงการสนับสนุนค่าใช้จ่ายในการบริหารสถานศึกษา (ค่ากิจกรรมพัฒนาผู้เรียน) ศูนย์พัฒนาเด็กเล็ก เทศบาลตำบลเพ็ญ	เพื่อสนับสนุนค่ากิจกรรมพัฒนาผู้เรียนตามมาตรฐานสื่อการเรียนการสอนทั้ง 4 ด้าน ได้แก่ ด้านร่างกาย ด้านอารมณ์ ด้านสังคม และด้านสติปัญญา	จัดสรรให้เด็กอายุ 3-5ปี คนละ 464 บาท/ปี	20,000	20,000	20,000	20,000	20,000	ผู้ปกครองมีความพึงพอใจในการจัดบริการไม่น้อยกว่าร้อยละ 80	เด็กเยาวชนได้รับเป็นขวัญและกำลังใจทุกคน	กองการศึกษา

1.ยุทธศาสตร์ขององค์กรปกครองส่วนท้องถิ่น

ยุทธศาสตร์ที่ 4 ยุทธศาสตร์ด้านการศึกษา ศาสนา วัฒนธรรมและภูมิปัญญา

1.1 กลยุทธ์

จัดและส่งเสริมการศึกษาปฐมวัย และจัดการศึกษาขั้นพื้นฐานอย่างมีคุณภาพ

(1) แผนงาน

แผนงานการศึกษา

ที่	โครงการ	วัตถุประสงค์	เป้าหมาย (ผลผลิตของโครงการ)	งบประมาณและที่ผ่านมา					ตัวชี้วัด (KPI)	ผลที่คาดว่าจะได้รับ	หน่วยงาน รับผิดชอบ หลัก
				2566 (บาท)	2567 (บาท)	2568 (บาท)	2569 (บาท)	2570 (บาท)			
11	โครงการ สนับสนุน ค่าใช้จ่ายใน การบริหาร สถานศึกษา (ค่าวัสดุอาหาร กลางวัน) ศูนย์พัฒนาเด็กเล็ก เทศบาลตำบลเพ็ญ	เพื่อช่วยเหลือภาวะ โภชนาการของเด็ก นักเรียนให้มีสุขภาพ พลานามัยที่สมบูรณ์ แข็งแรง และมีน้ำหนัก ส่วนสูง เหมาะสมกับวัย เป็นไปตามเกณฑ์ มาตรฐาน	เพื่อจ่ายเป็นค่าใช้จ่าย อุดหนุนสำหรับสนับสนุน งบประมาณอาหารกลางวัน ศูนย์พัฒนาเด็กเล็กเทศบาล ตำบลเพ็ญ จัดสรรสำหรับ เด็กปฐมวัย (อายุ 2-5ปี) จัดสรรให้เด็ก 43 คนๆละ 27 บาท จำนวน 245 วัน	284,500	284,500	284,500	284,500	284,500	1.เด็กนักเรียน ได้รับอาหาร กลางวัน ร้อย ละ 100 2.ผู้ปกครองมี ความพึงพอใจ ในการจัดการ บริการด้าน การศึกษา ไม่น้อยกว่าร้อยละ 90	เด็กได้รับการส่งเสริม และพัฒนาเต็ม ศักยภาพตามวัย รวมทั้งแก้ไขปัญหา การขาดสารอาหาร	กอง การศึกษา
12	ค่าอาหารเสริม (นม)	เพื่อพัฒนาร่างกายของ เด็กนักเรียนให้มีสุขภาพ พลานามัยที่สมบูรณ์ แข็งแรง มีน้ำหนัก ส่วนสูง เป็นไปตาม เกณฑ์มาตรฐาน	เป็นค่าใช้จ่ายอุดหนุน สำหรับงบประมาณอาหาร เสริม (นม) ศูนย์พัฒนาเด็ก เล็กเทศบาลตำบลเพ็ญ 43 คน จำนวน 260 วัน *7.51 บาท/คน โรงเรียนอนุบาลเพ็ญประชา นุกูล 1,081 คน จำนวน 260 วัน*7.51 บาท/คน	2,194,800	2,194,800	2,194,800	2,194,800	2,194,800	1.เด็กนักเรียน ได้รับอาหาร เสริม(นม) ร้อยละ 100 2.ผู้ปกครองมี ความพึงพอใจ ในการจัดการ บริการด้าน การศึกษา ไม่น้อยกว่าร้อยละ 90	เด็กได้รับการส่งเสริม และพัฒนาเต็ม ศักยภาพตามวัย รวมทั้งแก้ไขปัญหา การขาดสารอาหาร	กอง การศึกษา

1.ยุทธศาสตร์ขององค์กรปกครองส่วนท้องถิ่น

ยุทธศาสตร์ที่ 4 ยุทธศาสตร์ด้านการศึกษา ศาสนา วัฒนธรรมและภูมิปัญญา

1.1 กลยุทธ์

จัดและส่งเสริมการศึกษาปฐมวัย และจัดการศึกษาขั้นพื้นฐานอย่างมีคุณภาพ

(1) แผนงาน

แผนงานการศึกษา

ที่	โครงการ	วัตถุประสงค์	เป้าหมาย (ผลผลิตของโครงการ)	งบประมาณและที่ผ่านมา					ตัวชี้วัด (KPI)	ผลที่คาดว่าจะได้รับ	หน่วยงาน รับผิดชอบหลัก
				2566 (บาท)	2567 (บาท)	2568 (บาท)	2569 (บาท)	2570 (บาท)			
13	โครงการ สนับสนุน ค่าใช้จ่ายใน การบริหาร สถานศึกษา (ค่าวัสดุอาหาร กลางวัน)โรงเรียน อนุบาลเพื่อ ประชาชนกุล สังกัด สำนักงาน คณะกรรมการ การศึกษาขั้น พื้นฐาน (สพฐ.)	เพื่อช่วยเหลือภาวะ โภชนาการของเด็ก นักเรียนให้มีสุขภาพ พลานามัยที่สมบูรณ์ แข็งแรง และมีน้ำหนัก ส่วนสูง เหมาะสมกับวัย เป็นไปตามเกณฑ์ มาตรฐาน	เพื่อจ่ายเป็นค่าใช้จ่าย อุดหนุนสำหรับงบประมาณ อาหารกลางวันโรงเรียน อนุบาลเพื่อประชาชนกุล สังกัดสำนักงาน คณะกรรมการการศึกษาขั้น พื้นฐาน (สพฐ.) 2 ภาคเรียน เป็นเวลา 200 วัน จำนวน 1,081 คนๆละ 22 บาท	4,756,400	4,756,400	4,756,400	4,756,400	4,756,400	1.เด็กนักเรียน ได้รับอาหาร กลางวัน ร้อย ละ 100 2.ผู้ปกครองมี ความพึงพอใจ ในการจัดการ บริการด้าน การศึกษา ไม่น้อยกว่าร้อยละ 90	เด็กได้รับการส่งเสริม และพัฒนาเต็ม ศักยภาพตามวัย รวมทั้งแก้ไขปัญหา การขาดสารอาหาร	กอง การศึกษา

1.ยุทธศาสตร์ขององค์กรปกครองส่วนท้องถิ่น

ยุทธศาสตร์ที่ 4 ยุทธศาสตร์ด้านการศึกษา ศาสนา วัฒนธรรมและภูมิปัญญา

1.1 กลยุทธ์

จัดและส่งเสริมการศึกษาปฐมวัย และจัดการศึกษาขั้นพื้นฐานอย่างมีคุณภาพ

(1) แผนงาน

แผนงานการศึกษา

ที่	โครงการ	วัตถุประสงค์	เป้าหมาย (ผลผลิตของโครงการ)	งบประมาณและที่ผ่านมา					ตัวชี้วัด (KPI)	ผลที่คาดว่าจะได้รับ	หน่วยงาน รับผิดชอบ หลัก
				2566 (บาท)	2567 (บาท)	2568 (บาท)	2569 (บาท)	2570 (บาท)			
14	โครงการจัดแสดง ผลงานเด็ก	ส่งเสริมด้าน การเรียนรู้ การสอน ของเด็กเล็ก		10,000	10,000	10,000	10,000	10,000	ร้อยละ 80	เด็กเยาวชนได้รับเป็น ขวัญและกำลังใจ ทุกคน	กองการศึกษา
15	โครงการส่งเสริม และเฝ้าระวัง ป้องกันและ ควบคุมโรคติดต่อ ในเด็กปฐมวัย	1.เพื่อจัดอบรมและจัดกิจก ป้องกัน เฝ้าระวังโรคติดต่อ และการประเมินพัฒนาการ เด็กเล็ก	เด็ก ครู และผู้ปกครอง	2,000	2,000	2,000	2,000	2,000	ร้อยละ 80	เด็ก ครูและ ผู้ปกครอง รู้วิธีป้องกัน โรคและ การประเมิน พัฒนาการเด็ก	กองการศึกษา ศพด.
16	โครงการหนุน้อย ปฐมวัยเรียนรู้สู่ โลกกว้าง (กิจกรรมพัฒนา ผู้เรียน)	1.เพื่อส่งเสริมพัฒนาการ ด้าน ร่างกายอารมณ์ สังคมสติปัญญา ให้เหมาะ ตามวัย	เด็กอายุ 3-5 ปี ได้เรียนรู้นอกรัณสถานที่	30,000	30,000	30,000	30,000	30,000	ร้อยละ 80	เด็กปฐมวัยมี พัฒนาการเหมาะสม ตามวัย	กองการศึกษา ศพด.

1.ยุทธศาสตร์ขององค์กรปกครองส่วนท้องถิ่น

ยุทธศาสตร์ที่ 4 ยุทธศาสตร์ด้านการศึกษา ศาสนา วัฒนธรรมและภูมิปัญญา

1.1 กลยุทธ์

จัดและส่งเสริมการศึกษาปฐมวัย และจัดการศึกษาขั้นพื้นฐานอย่างมีคุณภาพ

(1) แผนงาน

แผนงานการศึกษา

ที่	โครงการ	วัตถุประสงค์	เป้าหมาย (ผลผลิตของ โครงการ)	งบประมาณและที่ผ่านมา					ตัวชี้วัด (KPI)	ผลที่คาดว่าจะได้รับ	หน่วยงาน รับผิดชอบ หลัก
				2566 (บาท)	2567 (บาท)	2568 (บาท)	2569 (บาท)	2570 (บาท)			
17	โครงการส่งเสริมสุขภาพอนามัยในช่องปากของเด็กปฐมวัย	1.เพื่อให้เด็กรู้จักแปรงฟันถูกวิธีมีสุขภาพช่องปากที่ดีและฟันที่แข็งแรง 2.เพื่อลดหรือยับยั้งอัตราเพิ่มของโรคฟันน้ำนมผุของเด็กปฐมวัย	เด็ก และครูทุกคน	5,000	5,000	5,000	5,000	5,000	ร้อยละ 80	1.เด็กทุกคนมีสุขภาพช่องปากที่ดีและฟันที่แข็งแรง 2.ลดหรือยับยั้งอัตราเพิ่มของโรคฟันน้ำนมผุของเด็กปฐมวัย	กองการศึกษา ศพด.
18	โครงการหนูน้อยดาวพิเศษ	เพื่อให้เด็กรู้จักทิ้งขยะถูกที่	เด็กปฐมวัยทุกคน ทิ้งขยะถูกที่	2,000	2,000	2,000	2,000	2,000	ร้อยละ 80	เด็กรู้จักทิ้งขยะถูกที่และรอบบริเวณสะอาดสวยงาม	กองการศึกษา ศพด.
19	โครงการส่งเสริมเตรียมความพร้อมด้านความปลอดภัยสวมหมวกนิรภัยในเด็กปฐมวัย	.1.เพื่อปรับเปลี่ยนพฤติกรรมและป้องกันความเสี่ยงอุบัติเหตุจากการจราจร 2.เพื่อปลูกฝังให้เด็กมีวินัยในการสวมหมวกนิรภัย 3.เพื่อสร้างจิตสำนึกและเตรียมความพร้อมด้านความปลอดภัยบนท้องถนน	เด็กปฐมวัย ครูและผู้ปกครอง ทุกคน	5,000	5,000	5,000	5,000	5,000	ร้อยละ 80	1.เด็กมีวินัยในการสวมหมวกนิรภัย 2.ลดความเสี่ยงที่ก่อให้เกิดอันตรายจากการโดยสารรถจักรยานยนต์ 3.สร้างจิตสำนึกและเตรียมความพร้อมด้านความปลอดภัยบนท้องถนน	กองการศึกษา ศพด.

1.ยุทธศาสตร์ขององค์กรปกครองส่วนท้องถิ่น

ยุทธศาสตร์ที่ 4 ยุทธศาสตร์ด้านการศึกษา ศาสนา วัฒนธรรมและภูมิปัญญา

1.1 กลยุทธ์

จัดและส่งเสริมการศึกษาปฐมวัย และจัดการศึกษาขั้นพื้นฐานอย่างมีคุณภาพ

(1) แผนงาน

แผนงานการศึกษา

ที่	โครงการ	วัตถุประสงค์	เป้าหมาย (ผลผลิตของ โครงการ)	งบประมาณและที่ผ่านมา					ตัวชี้วัด (KPI)	ผลที่คาดว่าจะ ได้รับ	หน่วยงาน รับผิดชอบ หลัก
				2566 (บาท)	2567 (บาท)	2568 (บาท)	2569 (บาท)	2570 (บาท)			
20	โครงการส่งเสริม หนูน้อยรักการ อ่าน	1.เพื่อส่งเสริมพัฒนาการของเด็กด้าน ทักษะการฟัง การพูด การอ่าน เหมาะสมตามวัย 2.เพื่อส่งเสริมให้เด็กมีวินัย ปลูกฝังนิสัยรักการอ่านและ มีสุขภาพจิตที่ดีนิสัยรักการอ่าน และมีสุขภาพจิตที่ดี	เด็ก ครู และ ผู้ปกครอง	12,000	12,000	12,000	12,000	12,000	ร้อยละ 80	1.เด็กมีทักษะด้านการฟัง การพูด การอ่านเหมาะสม ตามวัย 2.เด็กมีวินัย มีความสนใจ และสนุกกับการเรียนรู้ จากหนังสือนิทาน	กอง การศึกษา ศพด.
21	โครงการส่งเสริม ทักษะการซ่อม แผนเผชิญเหตุ มาตรการความ ปลอดภัยการเอา ตัวรอดในเด็ก ปฐมวัย	1.เพื่อส่งเสริมให้เด็ก ครูและผู้ปกครอง มีความรู้หลักการป้องกันและการเอา ตัวรอดต่อตนเองและผู้อื่น มีทักษะ เบื้องต้นในการดูแลตนเองได้ 2.เพื่อปฏิบัติซ้อมอพยพเด็กตามแผน ฉุกเฉิน เด็ก ครูผู้ปกครองสามารถนำ ความรู้และประสบการณ์ไปใช้ให้เกิด ประโยชน์ทั้งที่บ้านและชุมชนได้ 3.เพื่อส่งเสริมให้เด็ก ครูและผู้ปกครอง มีความรู้หลักการป้องกันอัคคีภัยและมี ทักษะเบื้องต้นในการดูแลตนเองได้	เด็กและครู ผู้ปกครอง	10,000	10,000	10,000	10,000	10,000	ร้อยละ 80	1.เด็ก ครูและผู้ปกครอง มี ความรู้หลักการป้องกัน และการเอาตัวรอดต่อ ตนเองและผู้อื่น และมี ทักษะเบื้องต้นในการดูแล ตนเอง 2.เด็ก ครูและผู้ปกครอง ปฏิบัติซ้อมอพยพตามแผน ฉุกเฉินและสามารถนำ ความรู้และประสบการณ์ ไปใช้ให้เกิดประโยชน์ทั้งที่ บ้านและชุมชน	กอง การศึกษา ศพด.

1.ยุทธศาสตร์ขององค์กรปกครองส่วนท้องถิ่น

ยุทธศาสตร์ที่ 4 ยุทธศาสตร์ด้านการศึกษา ศาสนา วัฒนธรรมและภูมิปัญญา

1.1 กลยุทธ์

จัดและส่งเสริมการศึกษาปฐมวัย และจัดการศึกษาขั้นพื้นฐานอย่างมีคุณภาพ

(1) แผนงาน

แผนงานการศึกษา

ที่	โครงการ	วัตถุประสงค์	เป้าหมาย (ผลผลิตของ โครงการ)	งบประมาณและที่ผ่านมา					ตัวชี้วัด (KPI)	ผลที่คาดว่าจะ ได้รับ	หน่วยงาน รับผิดชอบ หลัก
				2566 (บาท)	2567 (บาท)	2568 (บาท)	2569 (บาท)	2570 (บาท)			
22	โครงการส่งเสริม ทุนน้อยปฐมวัย เรียนรู้วัฒนธรรม ภูมิปัญญาท้องถิ่น	1.เพื่อให้เด็กเล็กได้เรียนรู้เกี่ยวกับ วัฒนธรรม ภูมิปัญญาท้องถิ่นได้	เด็ก ครู ผู้ปกครอง ชุมชนเข้า ร่วมกิจกรรม	10,000	10,000	10,000	10,000	10,000	ร้อยละ 80	เด็กเล็กได้เรียนรู้เกี่ยวกับ วัฒนธรรม ภูมิปัญญา ท้องถิ่นได้	กองการศึกษา ศพด.
23	โครงการส่งเสริม และสานสัมพันธ์ ครอบครัวอบอุ่น ชุมชนเข้มแข็ง	1.เพื่อส่งเสริมให้เด็ก ผู้ปกครองและครู มีความรู้ความเข้าใจเรื่องพัฒนาการ พฤติกรรม และความสามารถส่งเสริม พัฒนาการเด็กได้เหมาะสมกับวัยของ เด็ก 2.เพื่อส่งเสริมให้ผู้ปกครองและเด็ก เล็กมีส่วนร่วมในกิจกรรมต่างๆของ ชุมชน	เด็ก ครู ผู้ปกครอง ชุมชนเข้า ร่วมกิจกรรม	10,000	10,000	10,000	10,000	10,000	ร้อยละ 80	1.เด็กมีวินัยในการสวม หมวกนิรภัย 2.ลดความเสี่ยงที่ ก่อให้เกิดอันตรายจากการ โดยสารรถจักรยานยนต์ 3.สร้างจิตสำนึกและ เตรียมความพร้อมด้าน ความปลอดภัยบนท้อง ถนน	กองการศึกษา ศพด.

1.ยุทธศาสตร์ขององค์กรปกครองส่วนท้องถิ่น

ยุทธศาสตร์ที่ 4 ยุทธศาสตร์ด้านการศึกษา ศาสนา วัฒนธรรมและภูมิปัญญา

1.1 กลยุทธ์

จัดและส่งเสริมการศึกษาปฐมวัย และจัดการศึกษาขั้นพื้นฐานอย่างมีคุณภาพ

(1) แผนงาน

แผนงานการศึกษา

ที่	โครงการ	วัตถุประสงค์	เป้าหมาย (ผลผลิตของ โครงการ)	งบประมาณและที่ผ่านมา					ตัวชี้วัด (KPI)	ผลที่คาดว่าจะ ได้รับ	หน่วยงาน รับผิดชอบ หลัก
				2566 (บาท)	2567 (บาท)	2568 (บาท)	2569 (บาท)	2570 (บาท)			
24	โครงการส่งเสริมพัฒนาการของเด็กปฐมวัยรอบด้าน (เล่นเปลี่ยนโลก)	1.เพื่อให้เด็กเกิดทักษะมากขึ้นในการส่งเสริมพัฒนาการแต่ละช่วงอายุ ผ่านการเล่นได้ 2.เพื่อให้เด็กและครูพัฒนาศักยภาพเพิ่มพูนความรู้ความเข้าใจในการดูแลเด็กในช่วงอายุ0-5 ปี	ครู ผดต. ร่วมกับบรรพ. แพทย์ ติดตาม เฝ้าระวัง ส่งเสริม สุขภาพเด็ก	30,000	30,000	30,000	30,000	30,000	ร้อยละ 80	เด็กมีพัฒนาการเหมาะสมตามวัยและเกิดทักษะการเรียนรู้มีประสิทธิภาพและประสิทธิผล	กองการศึกษา ศพด.
25	โครงการส่งเสริมพัฒนาการเรียนรู้สำหรับเด็กปฐมวัย โดยใช้สื่อเครื่องเล่นส่งเสริมพัฒนาการของเด็กปฐมวัย (เครื่องเล่นในร่ม)	1.เพื่อส่งเสริมพัฒนาสมองและมีพัฒนาการรอบด้านเต็มศักยภาพ 2.เพื่อพัฒนาทักษะการเรียนรู้ของเด็กผ่านสื่อนวัตกรรมที่เหมาะสม	เด็กทุกคน	-	250,000				ร้อยละ 80	1.เด็กมีพัฒนาการรอบด้านเต็มศักยภาพ 2.เด็กทักษะการเรียนรู้ของเด็กผ่านสื่อนวัตกรรมที่เหมาะสม	กองการศึกษา ศพด.

1.ยุทธศาสตร์ขององค์กรปกครองส่วนท้องถิ่น

ยุทธศาสตร์ที่ 4 ยุทธศาสตร์ด้านการศึกษา ศาสนา วัฒนธรรมและภูมิปัญญา

1.1 กลยุทธ์

จัดและส่งเสริมการศึกษาปฐมวัย และจัดการศึกษาขั้นพื้นฐานอย่างมีคุณภาพ

(1) แผนงาน

แผนงานการศึกษา

ที่	โครงการ	วัตถุประสงค์	เป้าหมาย (ผลผลิตของ โครงการ)	งบประมาณและที่ผ่านมา					ตัวชี้วัด (KPI)	ผลที่คาดว่าจะ ได้รับ	หน่วยงาน รับผิดชอบ หลัก
				2566 (บาท)	2567 (บาท)	2568 (บาท)	2569 (บาท)	2570 (บาท)			
26	โครงการส่งเสริมพัฒนาทักษะของเด็กปฐมวัย ลานกิจกรรม BBL (Brain-Based Learning) เพื่อพัฒนาศักยภาพการเรียนรู้	1.เพื่อส่งเสริมพัฒนาสมองและมีพัฒนาการรอบด้านเต็มศักยภาพ 1.เพื่อส่งเสริมพัฒนาทักษะการเรียนรู้โดยใช้ลานกิจกรรม BBL	เด็กทุกคน	-	50,000	-	-	-	ร้อยละ 80	1.เด็กมีพัฒนาการรอบด้าน ทั้งด้านร่างกาย อารมณ์จิตใจ สังคม และสติปัญญาเหมาะสมตามวัยเต็มศักยภาพ 2.เด็กเกิดทักษะการเรียนรู้โดยใช้ลานกิจกรรม BBL	กองการศึกษา ศพด.
27	โครงการส่งเสริมพัฒนาการเรียนรู้ของเด็กปฐมวัย เพื่อพัฒนาทักษะการคิดเชิงคำนวณของเด็กปฐมวัย	1.เพื่อให้เด็กมีพัฒนาการด้านร่างกาย อารมณ์จิตใจ สังคมและสติปัญญา ฝึกการคิดและการแก้ปัญหาอย่างเป็นขั้นตอนเหมาะสมตามวัย 2.เพื่อพัฒนาทักษะการเรียนรู้ของเด็กผ่านสื่อนวัตกรรมที่เหมาะสม	เด็กทุกคน	150,000	150,000	150,000	150,000	150,000	ร้อยละ 80	๑.เด็กมีพัฒนาการด้านร่างกาย อารมณ์จิตใจ สังคมและสติปัญญาเหมาะสมตามวัย ๒.เด็กมีทักษะการเรียนรู้ของเด็กผ่านสื่อนวัตกรรมที่เหมาะสม	กองการศึกษา ศพด.

1.ยุทธศาสตร์ขององค์กรปกครองส่วนท้องถิ่น

ยุทธศาสตร์ที่ 4 ยุทธศาสตร์ด้านการศึกษา ศาสนา วัฒนธรรมและภูมิปัญญา

1.1 กลยุทธ์

จัดและส่งเสริมการศึกษาปฐมวัย และจัดการศึกษาขั้นพื้นฐานอย่างมีคุณภาพ

(1) แผนงาน

แผนงานการศึกษา

ที่	โครงการ	วัตถุประสงค์	เป้าหมาย (ผลผลิตของ โครงการ)	งบประมาณและที่ผ่านมา					ตัวชี้วัด (KPI)	ผลที่คาดว่าจะ ได้รับ	หน่วยงาน รับผิดชอบ หลัก
				2566 (บาท)	2567 (บาท)	2568 (บาท)	2569 (บาท)	2570 (บาท)			
28	โครงการติดตั้ง อินเทอร์เน็ต ความเร็วสูง ศูนย์ พัฒนาเด็กเล็ก เทศบาลตำบลเพ็ญ	1.เพื่อใช้ในการดำเนินการด้าน สารสนเทศ การเผยแพร่ข้อมูลข่าวสาร ด้านการจัดทำรายงานการเบิกจ่าย งบประมาณผ่านGFMI,E-GP 2.เพื่อการติดต่อข่าวสาร ในระบบสารสนเทศระหว่าง หน่วยงานต่างๆได้	เด็ก ครู ผู้ปกครอง ศพด.ทต. เพ็ญ	600	-	-	-	-	ร้อยละ 80	1.เด็ก ครู ผู้ปกครองมี แหล่งเรียนรู้และรับทราบ ข้อมูลข่าวสารได้เป็นอย่างดี ดี 2.เด็กและครูสามารถ จัดการเรียนการสอน หลากหลายทันต่อ เหตุการณ์ในปัจจุบัน	กองการศึกษา ศพด.
29	โครงการส่งเสริม ทักษะหุ่นยนต์ ปฐมวัยปลูกผัก ปลอดสารเคมี	1.เพื่อให้เด็กเล็กได้รับประสบการณ์ วิธีการปลูกผักปลอดสารเคมีไว้ รับประทาน	เด็ก ครู ศพด.ทต.เพ็ญ	10,000	10,000	10,000	10,000	10,000	ร้อยละ 80	เด็กเล็กได้รับประสบการณ์ วิธีการปลูกผักปลอด สารเคมีไว้รับประทาน	กองการศึกษา ศพด.
30	โครงการส่งเสริม คุณธรรม จริยธรรมเด็ก ปฐมวัยของ ศพด.	เพื่อส่งเสริมคุณธรรมให้แก่เด็ก	เด็ก ครู ศพด.ทต.เพ็ญ	3,000	-	-	-	-	ร้อยละ 100	เด็กเยาวชนมีความรู้ใน การพัฒนาตนเอง	กองการศึกษา ศพด.
31	โครงการส่งเสริม การเรียนรู้ ICT ของเด็กปฐมวัย (ชุดการเรียนรู้ สอน AR book ผ่านแท็บเล็ต)	เพื่อส่งเสริมพัฒนาการและทักษะการ เรียนรู้ของเด็กปฐมวัย	จำนวน 1 โครงการ	150,000	-	-	-	-	ร้อยละ 100	เด็กมีคิดก้าวไกลในการ พัฒนาตนเอง	กองการศึกษา ศพด.

1.ยุทธศาสตร์ขององค์กรปกครองส่วนท้องถิ่น ยุทธศาสตร์ที่ 4 ยุทธศาสตร์ด้านการศึกษา ศาสนา วัฒนธรรมและภูมิปัญญา

1.1 กลยุทธ์ จัดและส่งเสริมการศึกษาปฐมวัย และจัดการศึกษาขั้นพื้นฐานอย่างมีคุณภาพ

(1) แผนงาน แผนงานการศึกษา

ที่	โครงการ	วัตถุประสงค์	เป้าหมาย (ผลผลิตของ โครงการ)	งบประมาณและที่ผ่านมา					ตัวชี้วัด (KPI)	ผลที่คาดว่าจะ ได้รับ	หน่วยงาน รับผิดชอบ หลัก
				2566 (บาท)	2567 (บาท)	2568 (บาท)	2569 (บาท)	2570 (บาท)			
32	โครงการส่งเสริม ทักษะการเรียนรู้ ของเด็กปฐมวัย (ชุดการเรียนรู้การ สอน Smart Classroom)	เพื่อส่งเสริมทักษะการเรียนรู้ของเด็ก ปฐมวัย	จำนวน 1 โครงการ	150,000	-	-	-	-	ร้อยละ 100	เด็กมีคิดก้าวไกลในการ พัฒนาตนเอง	กองการศึกษา ศพด.

1.ยุทธศาสตร์ขององค์กรปกครองส่วนท้องถิ่น

ยุทธศาสตร์ที่ 4 ยุทธศาสตร์ด้านการศึกษา ศาสนา วัฒนธรรมและภูมิปัญญา

1.1 กลยุทธ์

จัดและส่งเสริมการศึกษาปฐมวัย และจัดการศึกษาขั้นพื้นฐานอย่างมีคุณภาพ

(2) แผนงาน

แผนงานอุตสาหกรรมและการโยธา

ที่	โครงการ	วัตถุประสงค์	เป้าหมาย (ผลผลิตของโครงการ)	งบประมาณและที่ผ่านมา					ตัวชี้วัด (KPI)	ผลที่คาดว่าจะได้รับ	หน่วยงาน รับผิดชอบหลัก
				2566 (บาท)	2567 (บาท)	2568 (บาท)	2569 (บาท)	2570 (บาท)			
1	โครงการจัดสร้าง ห้องน้ำศุูนย์เด็ก เล็ก	เพื่อมีห้องน้ำบริการที่ได้ มาตรฐาน และเพียงพอ	ห้องน้ำศุูนย์เด็กเล็ก ขนาด 3.00x3.50 เมตร สูง 2.50 เมตร	153,900	-	-	-	-	ความพึงใจ ของประชาชน ไม่น้อยกว่า ร้อยละ 80	เพื่อความสะอาดสบาย ของประชาชน	กองช่าง
2	โครงการก่อสร้าง รางระบายน้ำ	เพื่อพัฒนาระบบระบาย น้ำที่ได้มาตรฐาน สามารถรองรับการ ระบายน้ำได้ดี	ก่อสร้างรางระบายน้ำของ ศุูนย์พัฒนาเด็กเล็ก ขนาด 0.40x0.30 ม.ยาว 75 ม. ตามแบบเทศบาลตำบลเพ็ญ	-	200,000	-	-	-	ความพึงใจ ของประชาชน ไม่น้อยกว่า ร้อยละ 90	น้ำไม่ท่วมขัง	กองช่าง
3	โครงการก่อสร้าง รั้วด้านหลัง ศุูนย์พัฒนาเด็กเล็ก จำนวน 1 จุด	- เพื่อสร้างความ ปลอดภัยในชีวิตและ ทรัพย์สิน	รั้วศุูนย์พัฒนาเด็กเล็ก สูง 1.60 เมตร ยาว 10 เมตร ประตูกว้าง 1 เมตร สูง 1.5 เมตร	450,000	-	-	-	-	ร้อยละ 70	- ศุูนย์พัฒนาเด็กเล็ก มีความปลอดภัย เป็นระเบียบ	กองช่าง
4	โครงการก่อสร้างที่ แปรงฟัน เด็กเล็ก	เพื่อส่งเสริมสุขภาพ ปากและฟันของเด็กเล็ก	ศุูนย์พัฒนาเด็กเล็กเทศบาล ตำบลเพ็ญ จำนวน 2 แถวๆ ละ 12 จุด พร้อมปุกระเบื้องฟัน จำนวน 34.40 ตารางเมตร	61,600	-	-	-	-	ร้อยละ 90	เด็กนักเรียนมีสุขภาพ ปากและฟันที่แข็งแรง	กองช่าง

1.ยุทธศาสตร์ขององค์กรปกครองส่วนท้องถิ่น

ยุทธศาสตร์ที่ 4 ยุทธศาสตร์ด้านการศึกษา ศาสนา วัฒนธรรมและภูมิปัญญา

1.1 กลยุทธ์

จัดและส่งเสริมการศึกษาปฐมวัย และจัดการศึกษาขั้นพื้นฐานอย่างมีคุณภาพ

(2) แผนงาน

แผนงานอุตสาหกรรมและการโยธา

ที่	โครงการ	วัตถุประสงค์	เป้าหมาย (ผลผลิตของโครงการ)	งบประมาณและที่ผ่านมา					ตัวชี้วัด (KPI)	ผลที่คาดว่าจะได้รับ	หน่วยงาน รับผิดชอบหลัก
				2566 (บาท)	2567 (บาท)	2568 (บาท)	2569 (บาท)	2570 (บาท)			
5	โครงการปรับปรุงต่อเติมอาคารเรียน ศูนย์พัฒนาเด็กเล็กเทศบาลตำบลเพ็ญ	1.เพื่อพัฒนาด้านอาคารสถานที่ และสนามเด็กเล่นให้เอื้อต่อการเรียนรู้ของเด็ก 2.เพื่อพัฒนาด้านอาคารสถานที่ให้เพียงพอปลอดภัยและเหมาะสมกับเด็ก	- ก่อสร้างโครงหลังคาเชื่อมระหว่างอาคารพื้นที่ 102 ตารางเมตร - กั้นคอกเด็กเล่นพร้อมบุแผ่นโฟม อีวีเอ พื้นที่ 42.48 ตารางเมตร - ติดตั้งฉากกั้นพีวีซีบานพับ 38.72 ตารางเมตร - ติดตั้งมุ้งลวดประตู จำนวน 2 ชุด - ติดตั้งมุ้งลวดหน้าต่าง จำนวน 37 บาน - ติดตั้งประตูลูกกรงบานเลื่อน จำนวน 2 ชุด - ติดตั้งพัดลมติดผนัง ๑ 16 นิ้ว จำนวน 11 ชุด รายละเอียดตามแบบที่ ทต.เพ็ญ กำหนด	287,000	-	-	-	-	ร้อยละ 80	ศูนย์พัฒนาเด็กเล็กมีอาคารสถานที่เอื้อต่อการจัดการเรียนการสอนของเด็ก	กองช่าง
6	โครงการสร้างสนามเด็กเล่นสร้างปัญญา	เพื่อให้มีสนามเด็กเล่นสำหรับส่งเสริมสร้างพัฒนาทั้ง 4 ด้าน	เด็ก ครู ศพด.ทต.เพ็ญ	-	-	251,800	-	-	ร้อยละ 80	1.ศูนย์พัฒนาเด็กเล็กมีสนามเด็กเล่นสำหรับส่งเสริมพัฒนาการทั้ง 4 ด้าน	กองช่าง

1.ยุทธศาสตร์ขององค์กรปกครองส่วนท้องถิ่น

ยุทธศาสตร์ที่ 4 ยุทธศาสตร์การพัฒนาด้านการศึกษา ศาสนา วัฒนธรรมและภูมิปัญญาท้องถิ่น

1.2 กลยุทธ์

ทำนุบำรุงศาสนา ศิลปวัฒนธรรม จารีต ประเพณี ภูมิปัญญาท้องถิ่น วันสำคัญทางศาสนาและสถาบันพระมหากษัตริย์

(1) แผนงาน

แผนงานศาสนา วัฒนธรรมและนันทนาการ

ที่	โครงการ	วัตถุประสงค์	เป้าหมาย (ผลผลิตของโครงการ)	งบประมาณและที่ผ่านมา					ตัวชี้วัด (KPI)	ผลที่คาดว่าจะได้รับ	หน่วยงาน รับผิดชอบ หลัก
				2566 (บาท)	2567 (บาท)	2568 (บาท)	2569 (บาท)	2570 (บาท)			
2	โครงการจัดงาน ประเพณี วันเข้าพรรษาและ แห่เทียนพรรษา	เพื่อเป็นการส่งเสริม สนับสนุนอนุรักษ์ วัฒนธรรมประเพณีวัน เข้าพรรษาและแห่เทียน พรรษาลดจนเป็นการ สืบสานวัฒนธรรม ประเพณีอันดีงามของ ไทยให้คงอยู่กับ สังคมไทย เด็ก เยาวชน และประชาชนได้มีส่วน ร่วมในกิจกรรมประเพณี ท้องถิ่น	เพื่อเป็นค่าใช้จ่ายในการ ดำเนินโครงการประเพณีวัน เข้าพรรษาและแห่เทียน พรรษา ดำเนินการปีละ 1 ครั้ง กลุ่มเป้าหมายหมู่บ้าน/ ชุมชนในเขตเทศบาล จำนวน 5 หมู่บ้าน/ชุมชน มี ค่าใช้จ่ายพอสังเขปดังนี้ 1. ค่าน้ำดื่ม 2.ค่าอาหารว่าง3. ค่าวัสดุอุปกรณ์ 4.ค่าใช้จ่าย อื่นๆ ที่จำเป็นและเกี่ยวข้อง ในการจัดกิจกรรมให้บรรลุ วัตถุประสงค์ตามโครงการ	200,000	200,000	200,000	200,000	200,000	ความพึงใจ ของประชาชน ไม่น้อยกว่า ร้อยละ 80	1.เด็ก เยาวชนและ ประชาชนร่วมอนุรักษ์ บำรุงรักษา ศิลปวัฒนธรรมท้องถิ่น ให้คงอยู่สืบไป 2.ประชาชนใน หมู่บ้าน/ชุมชน มี ความรักสามัคคี ปรองดองมีความ เข้มแข็ง 3.กระตุ้นเศรษฐกิจ ชุมชนมีการบริโภค การผลิต ซื้อขายสินค้า และบริการต่างๆ	กอง การศึกษา

1.ยุทธศาสตร์ขององค์กรปกครองส่วนท้องถิ่น ยุทธศาสตร์ที่ 4 ยุทธศาสตร์การพัฒนาด้านการศึกษา ศาสนา วัฒนธรรมและภูมิปัญญาท้องถิ่น

1.2 กลยุทธ์ ทำนุบำรุงศาสนา ศิลปวัฒนธรรม จารีต ประเพณี ภูมิปัญญาท้องถิ่น วันสำคัญทางศาสนาและสถาบันพระมหากษัตริย์

(1) แผนงาน แผนงานศาสนา วัฒนธรรมและนันทนาการ

ที่	โครงการ	วัตถุประสงค์	เป้าหมาย (ผลผลิตของโครงการ)	งบประมาณและที่ผ่านมา					ตัวชี้วัด (KPI)	ผลที่คาดว่าจะได้รับ	หน่วยงาน รับผิดชอบ หลัก
				2566 (บาท)	2567 (บาท)	2568 (บาท)	2569 (บาท)	2570 (บาท)			
3	โครงการประเพณี วันสงกรานต์	เพื่อเป็นการส่งเสริม สนับสนุนอนุรักษ์ วัฒนธรรมประเพณีวัน วันสงกรานต์ตลอดจน เป็นการสืบสาน วัฒนธรรมประเพณีอันดี งามของไทยให้คงอยู่กับ สังคมไทย เด็ก เยาวชน และประชาชนได้มีส่วน ร่วมในกิจกรรมประเพณี ท้องถิ่น	เพื่อเป็นค่าใช้จ่ายในการ ดำเนินโครงการประเพณีวัน สงกรานต์ ดำเนินการปีละ 1 ครั้ง กลุ่มเป้าหมายหมู่บ้าน/ ชุมชนในเขตเทศบาล จำนวน 5 หมู่บ้าน/ชุมชน มี ค่าใช้จ่ายพอสังเขปดังนี้ 1. ค่าน้ำดื่ม 2.ค่าอาหารว่าง3. ค่าวัสดุอุปกรณ์ 4.ค่าใช้จ่าย อื่นๆ ที่จำเป็นและเกี่ยวข้อง ในการจัดกิจกรรมให้บรรลุ วัตถุประสงค์ตามโครงการ	100,000	100,000	100,000	100,000	100,000	ความพึงใจ ของประชาชน ไม่น้อยกว่า ร้อยละ 80	1.เด็ก เยาวชนและ ประชาชนร่วมอนุรักษ์ บำรุงรักษา ศิลปวัฒนธรรมท้องถิ่น ให้คงอยู่สืบไป 2.ประชาชนใน หมู่บ้าน/ชุมชน มี ความรักสามัคคี ปรองดองมีความ เข้มแข็ง 3.กระตุ้นเศรษฐกิจ ชุมชนมีการบริโภค การผลิต ซื้อขายสินค้า และบริการต่างๆ	กอง การศึกษา

1.ยุทธศาสตร์ขององค์กรปกครองส่วนท้องถิ่น

ยุทธศาสตร์ที่ 4 ยุทธศาสตร์การพัฒนาด้านการศึกษา ศาสนา วัฒนธรรมและภูมิปัญญาท้องถิ่น

1.2 กลยุทธ์

ทำนุบำรุงศาสนา ศิลปวัฒนธรรม จารีต ประเพณี ภูมิปัญญาท้องถิ่น วันสำคัญทางศาสนาและสถาบันพระมหากษัตริย์

(1) แผนงาน

แผนงานศาสนา วัฒนธรรมและนันทนาการ

ที่	โครงการ	วัตถุประสงค์	เป้าหมาย (ผลผลิตของโครงการ)	งบประมาณและที่ผ่านมา					ตัวชี้วัด (KPI)	ผลที่คาดว่าจะได้รับ	หน่วยงาน รับผิดชอบหลัก
				2566 (บาท)	2567 (บาท)	2568 (บาท)	2569 (บาท)	2570 (บาท)			
4	โครงการประเพณีบุญบั้งไฟ	เพื่อเป็นการส่งเสริมสนับสนุนอนุรักษ์วัฒนธรรมประเพณีบุญบั้งไฟตลอดจนเป็นการสืบสานวัฒนธรรมประเพณีอันดีงามของไทยให้คงอยู่กับสังคมไทย เด็ก เยาวชน และประชาชนได้มีส่วนร่วมในกิจกรรมประเพณีท้องถิ่น	เพื่อเป็นค่าใช้จ่ายในการดำเนินโครงการประเพณีบุญบั้งไฟ ดำเนินการปีละ 1 ครั้ง กลุ่มเป้าหมายหมู่บ้าน/ชุมชนในเขตเทศบาล จำนวน 5 หมู่บ้าน/ชุมชน มีค่าใช้จ่ายพอสังเขปดังนี้ 1. ค่าน้ำดื่ม 2.ค่าอาหารว่าง3. ค่าวัสดุอุปกรณ์ 4.ค่าใช้จ่ายอื่นๆ ที่จำเป็นและเกี่ยวข้องในการจัดกิจกรรมให้บรรลุวัตถุประสงค์ตามโครงการ	500,000	500,000	500,000	500,000	500,000	ความพึงใจของประชาชนไม่น้อยกว่าร้อยละ 80	1.เด็ก เยาวชนและประชาชนร่วมอนุรักษ์บำรุงรักษาศิลปวัฒนธรรมท้องถิ่นให้คงอยู่สืบไป 2.ประชาชนในหมู่บ้าน/ชุมชน มีความรักสามัคคีปรองดองมีความเข้มแข็ง 3.กระตุ้นเศรษฐกิจชุมชนมีการบริโภคการผลิต ซื้อขายสินค้าและบริการต่างๆ	กองการศึกษา

1.ยุทธศาสตร์ขององค์กรปกครองส่วนท้องถิ่น

ยุทธศาสตร์ที่ 4 ยุทธศาสตร์การพัฒนาด้านการศึกษา ศาสนา วัฒนธรรมและภูมิปัญญาท้องถิ่น

1.2 กลยุทธ์

ทำนุบำรุงศาสนา ศิลปวัฒนธรรม จารีต ประเพณี ภูมิปัญญาท้องถิ่น วันสำคัญทางศาสนาและสถาบันพระมหากษัตริย์

(1) แผนงาน

แผนงานศาสนา วัฒนธรรมและนันทนาการ

ที่	โครงการ	วัตถุประสงค์	เป้าหมาย (ผลผลิตของโครงการ)	งบประมาณและที่ผ่านมา					ตัวชี้วัด (KPI)	ผลที่คาดว่าจะได้รับ	หน่วยงาน รับผิดชอบ หลัก
				2566 (บาท)	2567 (บาท)	2568 (บาท)	2569 (บาท)	2570 (บาท)			
5	โครงการจัดงาน ประเพณี แข่งเรือวันออก พรรษา	เพื่อเป็นการส่งเสริม สนับสนุนอนุรักษ์ วัฒนธรรมประเพณีแข่ง เรือวันออกพรรษา ตลอดจนเป็นการสืบ สานวัฒนธรรมประเพณี อันดีงามของไทยให้คง อยู่กับสังคมไทย เด็ก เยาวชน และประชาชน ได้มีส่วนร่วมในกิจกรรม ประเพณีท้องถิ่น	เพื่อเป็นค่าใช้จ่ายในการ ดำเนินโครงการประเพณี แข่งเรือวันออกพรรษา ดำเนินการปีละ 1 ครั้ง กลุ่มเป้าหมายหมู่บ้าน/ ชุมชนในเขตเทศบาล จำนวน 5 หมู่บ้าน/ชุมชน มี ค่าใช้จ่ายพอสังเขปดังนี้ 1. ค่าน้ำดื่ม 2.ค่าอาหารว่าง3. ค่าวัสดุอุปกรณ์ 4.ค่าใช้จ่าย อื่นๆ ที่จำเป็นและเกี่ยวข้อง ในการจัดกิจกรรมให้บรรลุ วัตถุประสงค์ตามโครงการ	100,000	100,000	100,000	100,000	100,000	ความพึงใจ ของประชาชน ไม่น้อยกว่า ร้อยละ 80	1.เด็ก เยาวชนและ ประชาชนร่วมอนุรักษ์ บำรุงรักษา ศิลปวัฒนธรรมท้องถิ่น ให้คงอยู่สืบไป 2.ประชาชนใน หมู่บ้าน/ชุมชน มี ความรักสามัคคี ปรองดองมีความ เข้มแข็ง 3.กระตุ้นเศรษฐกิจ ชุมชนมีการบริโภค การผลิต ซื้อขายสินค้า และบริการต่างๆ	กอง การศึกษา

1.ยุทธศาสตร์ขององค์กรปกครองส่วนท้องถิ่น ยุทธศาสตร์ที่ 4 ยุทธศาสตร์การพัฒนาด้านการศึกษา ศาสนา วัฒนธรรมและภูมิปัญญาท้องถิ่น
 1.2 กลยุทธ์ ทำนุบำรุงศาสนา ศิลปวัฒนธรรม จารีต ประเพณี ภูมิปัญญาท้องถิ่น วันสำคัญทางศาสนาและสถาบันพระมหากษัตริย์
 (1) แผนงาน แผนงานศาสนา วัฒนธรรมและนันทนาการ

ที่	โครงการ	วัตถุประสงค์	เป้าหมาย (ผลผลิตของโครงการ)	งบประมาณและที่ผ่านมา					ตัวชี้วัด (KPI)	ผลที่คาดว่าจะได้รับ	หน่วยงาน รับผิดชอบ หลัก
				2566 (บาท)	2567 (บาท)	2568 (บาท)	2569 (บาท)	2570 (บาท)			
6	โครงการจัดงาน ประเพณี ลอยกระทง	เพื่อเป็นการส่งเสริม สนับสนุนอนุรักษ์ วัฒนธรรมประเพณีลอย กระทง ตลอดจนเป็นการสืบ สานวัฒนธรรมประเพณี อันดีงามของไทยให้คง อยู่กับสังคมไทย เด็ก เยาวชน และประชาชน ได้มีส่วนร่วมในกิจกรรม ประเพณีท้องถิ่น	เพื่อเป็นค่าใช้จ่ายในการ ดำเนินโครงการประเพณี ลอยกระทง ดำเนินการปีละ 1 ครั้ง กลุ่มเป้าหมายหมู่บ้าน/ ชุมชนในเขตเทศบาล จำนวน 5 หมู่บ้าน/ชุมชน มี ค่าใช้จ่ายพอสังเขปดังนี้ 1. ค่าน้ำดื่ม 2.ค่าอาหารว่าง3. ค่าวัสดุอุปกรณ์ 4.ค่าใช้จ่าย อื่นๆ ที่จำเป็นและเกี่ยวข้อง ในการจัดกิจกรรมให้บรรลุ วัตถุประสงค์ตามโครงการ	200,000	200,000	200,000	200,000	200,000	ความพึงใจ ของประชาชน ไม่น้อยกว่า ร้อยละ 80	1.เด็ก เยาวชนและ ประชาชนร่วมอนุรักษ์ บำรุงรักษา ศิลปวัฒนธรรมท้องถิ่น ให้คงอยู่สืบไป 2.ประชาชนใน หมู่บ้าน/ชุมชน มี ความรักสามัคคี ปรองดองมีความ เข้มแข็ง 3.กระตุ้นเศรษฐกิจ ชุมชนมีการบริโภค การผลิต ซื้อขายสินค้า และบริการต่างๆ	กอง การศึกษา

1.ยุทธศาสตร์ขององค์กรปกครองส่วนท้องถิ่น ยุทธศาสตร์ที่ 4 ยุทธศาสตร์การพัฒนาด้านการศึกษา ศาสนา วัฒนธรรมและภูมิปัญญาท้องถิ่น

1.2 กลยุทธ์ ทำนุบำรุงศาสนา ศิลปวัฒนธรรม จารีต ประเพณี ภูมิปัญญาท้องถิ่น วันสำคัญทางศาสนาและสถาบันพระมหากษัตริย์

(1) แผนงาน แผนงานศาสนา วัฒนธรรมและนันทนาการ

ที่	โครงการ	วัตถุประสงค์	เป้าหมาย (ผลผลิตของโครงการ)	งบประมาณและที่ผ่านมา					ตัวชี้วัด (KPI)	ผลที่คาดว่าจะได้รับ	หน่วยงาน รับผิดชอบ หลัก
				2566 (บาท)	2567 (บาท)	2568 (บาท)	2569 (บาท)	2570 (บาท)			
7	โครงการส่งเสริมสืบสานภูมิปัญญาท้องถิ่นปราชญ์ชาวบ้าน/ดนตรีพื้นบ้าน	1.เพื่อเป็นการส่งเสริม สนับสนุน อนุรักษ์ ศิลปวัฒนธรรม ภูมิปัญญาท้องถิ่น ปราชญ์ชาวบ้าน และดนตรีพื้นบ้าน ของท้องถิ่นให้คงอยู่สืบไป 2.เพื่อส่งเสริมและสนับสนุนเด็ก เยาวชนและประชาชนได้มีส่วนร่วมในกิจกรรมของท้องถิ่น	เพื่อเป็นค่าใช้จ่ายในการดำเนินโครงการส่งเสริมสืบสานภูมิปัญญาท้องถิ่นปราชญ์ชาวบ้าน/ดนตรีพื้นบ้านดำเนินการปีละ 1 ครั้ง กลุ่มเป้าหมายหมู่บ้าน/ชุมชนในเขตเทศบาล จำนวน 5 หมู่บ้าน/ชุมชน มีค่าใช้จ่ายพอสังเขปดังนี้ 1.ค่าน้ำดื่ม 2. ค่าอาหารว่าง3.ค่าวัสดุอุปกรณ์ 4.ค่าใช้จ่ายอื่นๆ ที่จำเป็นและเกี่ยวข้องในการจัดกิจกรรมให้บรรลุวัตถุประสงค์ตามโครงการ	40,000	40,000	40,000	40,000	40,000	1.จำนวนครั้งที่ดำเนินการโครงการ 2.ความพึงใจของประชาชนไม่น้อยกว่าร้อยละ 80	1.เด็ก เยาวชนและประชาชนร่วมอนุรักษ์ บำรุงรักษา ศิลปวัฒนธรรมท้องถิ่นให้คงอยู่สืบไป 2.ประชาชนในหมู่บ้าน/ชุมชน มีความรักสามัคคี ประองตองมีความเข้มแข็ง	กองการศึกษา
8	โครงการเข้าร่วมจัดงานประเพณีอำเภอู่พิญ	เพื่อเป็นการส่งเสริม สนับสนุน อนุรักษ์ ศิลปวัฒนธรรม ภูมิปัญญาท้องถิ่นของท้องถิ่นให้คงอยู่สืบไป	เพื่อเป็นค่าใช้จ่ายในการดำเนินโครงการเข้าร่วมจัดงานประเพณีอำเภอู่พิญ ดำเนินการปีละ 1 ครั้ง	100,000	100,000	100,000	100,000	100,000	1.จำนวนครั้งที่ดำเนินการโครงการ 2.ความพึงใจของประชาชนไม่น้อยกว่าร้อยละ ร้อยละ 90	1.เด็ก เยาวชนและประชาชนร่วมอนุรักษ์ บำรุงรักษา ศิลปวัฒนธรรมท้องถิ่นให้คงอยู่สืบไป	กองการศึกษา

รายละเอียดโครงการพัฒนา
ทบทวนแผนพัฒนาท้องถิ่น (พ.ศ.2566-2570)ครั้งที่ 1/พ.ศ.2566

เทศบาลตำบลเพ็ญ อำเภอเพ็ญ จังหวัดอุดรธานี

ก.ยุทธศาสตร์ชาติ 20 ปี ยุทธศาสตร์ที่4 การสร้างโอกาสความเสมอภาคและเท่าเทียมกันทางสังคม ยุทธศาสตร์ที่5 ด้านการสร้างการเติบโตบนคุณภาพชีวิตที่เป็นมิตรกับสิ่งแวดล้อม
ข.แผนพัฒนาเศรษฐกิจและสังคมแห่งชาติ ฉบับที่ 13

หมวดหมู่ที่ 8 ไทยมีพื้นที่และเมืองอัจฉริยะที่น่าอยู่ ปลอดภัย เติบโตได้อย่างยั่งยืน

หมวดหมู่ที่ 10 ไทยมีเศรษฐกิจหมุนเวียนและสังคมคาร์บอนต่ำ

หมวดหมู่ที่ 11 ไทยสามารถลดความเสี่ยงและผลกระทบจากภัยธรรมชาติและเปลี่ยนแปลงสภาพภูมิอากาศ

ค.Sustainable Development Goals : SDG

เป้าหมายที่ 6 สร้างหลักประกันว่าจะมีการให้มีน้ำและสุขอนามัยสำหรับทุกคน และมีการบริหารจัดการที่ยั่งยืน

เป้าหมายที่ 7 สร้างหลักประกันว่าทุกคนเข้าถึงพลังงานสมัยใหม่ในราคาที่สามารถซื้อหาได้ เชื่อถือได้ และยั่งยืน

เป้าหมายที่ 11 ทำให้เมืองและการตั้งถิ่นฐานของมนุษย์มีความครอบคลุม ปลอดภัย มีภูมิคุ้มกัน และยั่งยืน

ง. ยุทธศาสตร์จังหวัดอุดรธานี

ประเด็นการพัฒนาที่ 2 การพัฒนาด้านส่งเสริมการท่องเที่ยว การบริหารจัดการและอนุรักษ์ทรัพยากรธรรมชาติและสิ่งแวดล้อม

จ.ยุทธศาสตร์การพัฒนาขององค์กรปกครองส่วนท้องถิ่นในเขตจังหวัดอุดรธานี

ยุทธศาสตร์ที่ 2 การพัฒนาด้านส่งเสริมการท่องเที่ยว การบริหารจัดการและอนุรักษ์ทรัพยากรธรรมชาติและสิ่งแวดล้อม

1.ยุทธศาสตร์ขององค์กรปกครองส่วนท้องถิ่น

ยุทธศาสตร์ที่ 5 ยุทธศาสตร์ด้านทรัพยากรธรรมชาติและสิ่งแวดล้อม

1.1 กลยุทธ์

จัดระบบกำจัดขยะมูลฝอย สิ่งปฏิกูลและมลภาวะสิ่งแวดล้อมที่มีอย่างยั่งยืน

(1) แผนงาน

แผนงานอุตสาหกรรมและการโยธา

ที่	โครงการ	วัตถุประสงค์	เป้าหมาย (ผลผลิตของโครงการ)	งบประมาณและที่ผ่านมา					ตัวชี้วัด (KPI)	ผลที่คาดว่าจะได้รับ	หน่วยงาน รับผิดชอบหลัก
				2566 (บาท)	2567 (บาท)	2568 (บาท)	2569 (บาท)	2570 (บาท)			
1	โครงการสร้างระบบบำบัดน้ำเสียชุมชน	เพื่อสร้างระบบบำบัดน้ำเสียในชุมชน ที่มีประสิทธิภาพสำหรับกรองสิ่งสกปรก ตะกอนต่าง จากครัวเรือน อาคารสถานที่ ร้านอาหาร ก่อนปล่อยน้ำสู่ลำน้ำธรรมชาติ	เพื่อค่าใช้จ่ายสำหรับดำเนินโครงการฯ ภายในเขตเทศบาล จำนวน 5 หมู่บ้าน/ชุมชน	-	1,000,000	-	-	-	ร้อยละ 90	เพื่อให้น้ำก่อนปล่อยลงในแหล่งธรรมชาติไม่เน่าเสีย	กองช่าง

1.ยุทธศาสตร์ขององค์กรปกครองส่วนท้องถิ่น ยุทธศาสตร์ที่ 5 ยุทธศาสตร์ด้านทรัพยากรธรรมชาติและสิ่งแวดล้อม

1.1 กลยุทธ์ จัดระบบกำจัดขยะมูลฝอย สิ่งปฏิกูลและมลภาวะสิ่งแวดล้อมที่มีอย่างยั่งยืน

(1) แผนงาน แผนงานอุตสาหกรรมและการโยธา

ที่	โครงการ	วัตถุประสงค์	เป้าหมาย (ผลผลิตของโครงการ)	งบประมาณและที่ผ่านมา					ตัวชี้วัด (KPI)	ผลที่คาดว่าจะได้รับ	หน่วยงาน รับผิดชอบ หลัก
				2566 (บาท)	2567 (บาท)	2568 (บาท)	2569 (บาท)	2570 (บาท)			
2	โครงการก่อสร้าง รั้วรอบบ่อขยะ	เพื่อให้บ่อขยะสะอาด สวยงามและได้ มาตรฐาน	ก่อสร้างรั้วรอบบ่อขยะตาม แบบเทศบาลตำบลเพ็ญ กำหนด	200,000	-	-	-	-	ร้อยละ 80	เพื่อให้บ่อขยะมีรั้ว ที่ได้มาตรฐาน	กองช่าง
3	โครงการระบบ บำบัดสิ่งปฏิกูล แบบบ่อทราย กรอง	เพื่อให้มีระบบการ จัดการสิ่งปฏิกูลที่ เหมาะสมและถูกต้อง ตามหลักวิชาการและมี การใช้งานอย่างยั่งยืน	- บ่อบำบัดสิ่งปฏิกูล 12.5 x 5 เมตร - บ่อบำบัดน้ำเสียไร้อากาศ 4.2 x 2.8 เมตร - บ่อรองรับน้ำทิ้ง 8 x 8 เมตร	600,000	-	-	-	-	สภาพ แวดล้อมและ สุขภาพ อนามัยที่ดีของ ประชาชน	เทศบาลตำบลเพ็ญ มี ระบบบริหารจัดการสิ่ง ปฏิกูลที่ดี	กองช่าง

1.ยุทธศาสตร์ขององค์กรปกครองส่วนท้องถิ่น

ยุทธศาสตร์ที่ 5 ยุทธศาสตร์ด้านทรัพยากรธรรมชาติและสิ่งแวดล้อม

1.1 กลยุทธ์

จัดระบบกำจัดขยะมูลฝอย สิ่งปฏิกูลและมลภาวะสิ่งแวดล้อมที่มีอย่างยั่งยืน

(1) แผนงาน

แผนงานเคหะและชุมชน

ที่	โครงการ	วัตถุประสงค์	เป้าหมาย (ผลผลิตของโครงการ)	งบประมาณและที่ผ่านมา					ตัวชี้วัด (KPI)	ผลที่คาดว่าจะได้รับ	หน่วยงาน รับผิดชอบหลัก
				2566 (บาท)	2567 (บาท)	2568 (บาท)	2569 (บาท)	2570 (บาท)			
1	โครงการทำความสะอาด ส้วมที่ระบาย น้ำ	เพื่อป้องกันน้ำท่วมขัง ถนน บ้านเรือน จากท่อ ระบายน้ำอุดตัน	เพื่อเป็นค่าใช้จ่ายในการ ดำเนินโครงการในเขต เทศบาล จำนวน 5 หมู่บ้าน/ ชุมชน	50,000	50,000	50,000	50,000	50,000	ร้อยละ 80	ท่อระบายน้ำมี ประสิทธิภาพไม่มี ปัญหาน้ำอุดตันท่อ	กอง สาธารณสุข
2	โครงการจ้างเหมา บริการฝังกลบขยะ มูลฝอย	เพื่อให้การฝังกลบมี ประสิทธิภาพและ ประสิทธิผล	จำนวน 1 โครงการ	50,000	-	-	-	-	ร้อยละ 80	เพื่อให้การฝังกลบมี ประสิทธิภาพและ ประสิทธิผล	กอง สาธารณสุข
3	ค่าจ้างเหมาบริการ แรงงาน	เพื่อทำความสะอาด ภายในเขตเทศบาล	จำนวน 1 โครงการ	960,000	-	-	-	-	ร้อยละ 90	เพื่อความสะอาด เรียบร้อยและสวยงาม	กอง สาธารณสุข

1.ยุทธศาสตร์ขององค์กรปกครองส่วนท้องถิ่น

ยุทธศาสตร์ที่ 5 ยุทธศาสตร์ด้านทรัพยากรธรรมชาติและสิ่งแวดล้อม

1.2 กลยุทธ์

เสริมสร้างจิตสำนึกเพื่อป้องกันและแก้ไขปัญหาสิ่งแวดล้อมของชุมชนท้องถิ่นทุกระดับ

(1) แผนงาน

แผนงานเคหะและชุมชน

ที่	โครงการ	วัตถุประสงค์	เป้าหมาย (ผลผลิตของโครงการ)	งบประมาณและที่ผ่านมา					ตัวชี้วัด (KPI)	ผลที่คาดว่าจะได้รับ	หน่วยงาน รับผิดชอบ หลัก
				2566 (บาท)	2567 (บาท)	2568 (บาท)	2569 (บาท)	2570 (บาท)			
1	โครงการ รณรงค์ ลดโลกร้อน	เพื่อให้ประชาชน ตระหนักในการอนุรักษ์ สิ่งแวดล้อมและการมี ส่วนร่วมของประชาชน ในการลดโลกร้อน	เพื่อเป็นค่าใช้จ่ายในการ ดำเนินการ กลุ่มเป้าหมาย หมู่บ้าน/ชุมชนในเขต เทศบาล จำนวน 5 หมู่บ้าน/ ชุมชน มีค่าใช้จ่ายพอสังเขป ดังนี้ 1.ค่าน้ำดื่ม 2.ค่าอาหาร ว่าง3.ค่าวัสดุอุปกรณ์ 4. ค่าใช้จ่ายอื่นๆ ที่จำเป็นและ เกี่ยวข้องในการจัดกิจกรรม ให้บรรลุวัตถุประสงค์ตาม โครงการ	50,000	50,000	50,000	50,000	50,000	ร้อยละ 90	ลดปัญหาสภาวะโลกร ร้อน ระบบนิเวศมี ความสมบูรณ์	กอง สาธารณสุข
2	โครงการ ดำเนินงาน หรือสนับสนุน โครงการตาม แนว พระราชดำริ ด้านสาธารณสุข	เพื่อสนอง พระราชดำริในการ ดำเนินโครงการ ตามพระราชดำริ ด้านสาธารณสุข	เพื่อเป็นค่าใช้จ่ายในการ ดำเนินการ กลุ่มเป้าหมาย หมู่บ้าน/ชุมชนในเขต เทศบาล จำนวน 5 หมู่บ้าน/ ชุมชน	100,000	100,000	100,000	100,000	100,000	ร้อยละ 80	ประชาชนได้เห็น มองเห็น ความสำคัญของ ทรัพยากร ธรรมชาติและ สิ่งแวดล้อมเป็นอย่างดี ยิ่ง	กอง สาธารณสุข

1.ยุทธศาสตร์ขององค์กรปกครองส่วนท้องถิ่น

ยุทธศาสตร์ที่ 5 ยุทธศาสตร์ด้านทรัพยากรธรรมชาติและสิ่งแวดล้อม

1.2 กลยุทธ์

เสริมสร้างจิตสำนึกเพื่อป้องกันและแก้ไขปัญหาสิ่งแวดล้อมของชุมชนท้องถิ่นทุกระดับ

(1) แผนงาน

แผนงานเคหะและชุมชน

ที่	โครงการ	วัตถุประสงค์	เป้าหมาย (ผลผลิตของโครงการ)	งบประมาณและที่ผ่านมา					ตัวชี้วัด (KPI)	ผลที่คาดว่าจะ จะได้รับ	หน่วยงาน รับผิดชอบ หลัก
				2566 (บาท)	2567 (บาท)	2568 (บาท)	2569 (บาท)	2570 (บาท)			
3	โครงการอบรม อาสาสมัครท้องถิ่น รักโลก	1.เพื่อส่งเสริมขับเคลื่อน การจัดการขยะมูลฝอย 2.เพื่อส่งเสริมการอนุรักษ์ ทรัพยากรธรรมชาติและ สิ่งแวดล้อม	เพื่อเป็นค่าใช้จ่ายในการ ดำเนินการ กลุ่มเป้าหมาย หมู่บ้าน/ชุมชนในเขตเทศบาล จำนวน 5 หมู่บ้าน/ชุมชน มี ค่าใช้จ่ายพอสังเขปดังนี้ 1.ค่าน้ำ ดื่ม 2.ค่าอาหารว่าง3.ค่าวัสดุ อุปกรณ์ 4.ค่าใช้จ่ายอื่นๆ ที่จำเป็น และเกี่ยวข้องในการจัดกิจกรรมให้ บรรลุวัตถุประสงค์ตามโครงการ	20,000	20,000	20,000	20,000	20,000	ร้อยละ 90	เพื่อให้ได้รับความรู้ นำมาพัฒนาต่อไป	กอง สาธารณสุข
4	โครงการส่งเสริม กิจกรรมการคัด แยกขยะ	1.เพื่อสร้างจิตสำนึกใน การคัดแยกขยะและ รักษาสิ่งแวดล้อม 2.เป็นการช่วยลด ปริมาณขยะและส่งเสริม ความรู้ให้กับประชาชนที่ ถูกต้อง	เพื่อเป็นค่าใช้จ่ายดำเนินการ โครงการส่งเสริมกิจกรรมการคัด แยกขยะ กลุ่มเป้าหมายหมู่บ้าน/ ชุมชนในเขตเทศบาล จำนวน 5 หมู่บ้าน/ชุมชน	50,000	50,000	50,000	50,000	50,000	ร้อยละ 80	ประชาชนมีส่วนร่วม ในการในการรักษา ความสะอาด ปริมาณ ขยะลดลง	กอง สาธารณสุข
5	โครงการจัดตั้ง ธนาคารขยะ	เพื่อสร้างจิตสำนึกให้แก่ ประชาชนรู้จักนำขยะมา รีไซเคิลและใช้ประโยชน์ ให้ได้มากที่สุด	จำนวน 1 โครงการ	50,000	-	-	-	-	ร้อยละ 80	ประชาชนมีส่วนร่วม ในการในการรักษา ความสะอาด ปริมาณ ขยะลดลง	กอง สาธารณสุข

1.ยุทธศาสตร์ขององค์กรปกครองส่วนท้องถิ่น

ยุทธศาสตร์ที่ 5 ยุทธศาสตร์ด้านทรัพยากรธรรมชาติและสิ่งแวดล้อม

1.3 กลยุทธ์

พัฒนาฟื้นฟูและอนุรักษ์ธรรมชาติ สิ่งแวดล้อม แหล่งน้ำ ลุ่มน้ำคลองและป่าไม้ให้มีความอุดมสมบูรณ์

(1) แผนงาน

แผนงานสร้างความเข้มแข็งของชุมชน

ที่	โครงการ	วัตถุประสงค์	เป้าหมาย (ผลผลิตของโครงการ)	งบประมาณและที่ผ่านมา					ตัวชี้วัด (KPI)	ผลที่คาดว่าจะได้รับ	หน่วยงาน รับผิดชอบ หลัก
				2566 (บาท)	2567 (บาท)	2568 (บาท)	2569 (บาท)	2570 (บาท)			
1	โครงการอนุรักษ์พันธุกรรมพืชอันเนื่องมาจากพระราชดำริสมเด็จพระกนิษฐาธิราชเจ้า กรมสมเด็จพระเทพรัตนราชสุดาฯ สยามบรมราชกุมารี	-เพื่อสนองพระราชดำริด้านการอนุรักษ์พันธุกรรมพืชพื้นถิ่น -เพื่อส่งเสริมและสนับสนุนกระบวนการมีส่วนร่วมของชุมชน และองค์กรปกครองส่วนท้องถิ่น สํารวจและจัดทำฐานข้อมูลทรัพยากรธรรมชาติเพื่อนำไปอนุรักษ์และฟื้นฟู	- จัดทำฐานข้อมูลทรัพยากรท้องถิ่นจัดกิจกรรมรณรงค์ส่งเสริมให้ความรู้สร้างจิตสำนึกด้านอนุรักษ์พันธุกรรมพืชพื้นถิ่น	20,000	20,000	20,000	20,000	20,000	ร้อยละ 80	การมีส่วนร่วมของชุมชน	กองสวัสดิการสังคม

1.ยุทธศาสตร์ขององค์กรปกครองส่วนท้องถิ่น

ยุทธศาสตร์ที่ 5 ยุทธศาสตร์ด้านทรัพยากรธรรมชาติและสิ่งแวดล้อม

1.3 กลยุทธ์

พัฒนาฟื้นฟูและอนุรักษ์ธรรมชาติ สิ่งแวดล้อม แหล่งน้ำ ลุ่มน้ำคลองและป่าไม้ให้มีความอุดมสมบูรณ์

(1) แผนงาน

แผนงานเคหะและชุมชน

ที่	โครงการ	วัตถุประสงค์	เป้าหมาย (ผลผลิตของโครงการ)	งบประมาณและที่ผ่านมา					ตัวชี้วัด (KPI)	ผลที่คาดว่าจะได้รับ	หน่วยงาน รับผิดชอบ หลัก
				2566 (บาท)	2567 (บาท)	2568 (บาท)	2569 (บาท)	2570 (บาท)			
1	โครงการคลอง สายน้ำใส	1.เพื่อปรับปรุงภูมิ ทัศน์ แหล่งน้ำให้ สะอาดปราศจาก วัชพืช เศษขยะต่างๆ และริมฝั่งคลองให้ สวยงาม นามอง 2.เพื่อขุดลอกคลองน้ำ ไม่ให้ตื้นเขิน ลดปัญหา การอุดตันของทาง ระบายน้ำ 3.อนุรักษ์ฟื้นฟู ทรัพยากรธรรมชาติ	เพื่อเป็นค่าใช้จ่ายในการ ดำเนินการ กลุ่มเป้าหมาย หมู่บ้าน/ชุมชนในเขตเทศบาล จำนวน 5 หมู่บ้าน/ชุมชน มี ค่าใช้จ่ายพอสังเขปดังนี้ 1.ค่าป้าย โครงการ 2.ค่าน้ำมันเชื้อเพลิง3. ค่าอาหาร 4.น้ำดื่มน้ำแข็ง5.ค่า วัสดุอุปกรณ์6.ค่าใช้จ่ายอื่นๆ ที่ จำเป็นและเกี่ยวข้องในการจัด กิจกรรมให้บรรลุวัตถุประสงค์ตาม โครงการ	50,000	50,000	50,000	50,000	50,000	ร้อยละ 80	ลำน้ำ คลองมีความ สะอาด เป็นสถานที่ น่านมอง	กอง สาธารณสุข
2	โครงการกำจัด ผักตบชวา	1.เพื่อกำจัดผักตบชวา และวัชพืชต่างๆ 2.เพื่อปรับปรุงภูมิ ทัศน์ ริมฝั่งคลอง ให้สวยงาม 3.อนุรักษ์ฟื้นฟู ทรัพยากรธรรมชาติ	เพื่อเป็นค่าใช้จ่ายในการ ดำเนินการ กลุ่มเป้าหมาย หมู่บ้าน/ชุมชนในเขตเทศบาล จำนวน 5 หมู่บ้าน/ชุมชน มี ค่าใช้จ่ายพอสังเขปดังนี้ 1.ค่าป้าย โครงการ 2.ค่าน้ำมันเชื้อเพลิง3. ค่าอาหาร 4.น้ำดื่มน้ำแข็ง5.ค่า วัสดุอุปกรณ์6.ค่าใช้จ่ายอื่นๆ ที่ จำเป็นและเกี่ยวข้องในการจัด กิจกรรมให้บรรลุวัตถุประสงค์ตาม โครงการ	50,000	50,000	50,000	50,000	50,000	ร้อยละ 80	ลำน้ำ คลองมีความ สะอาด เป็นสถานที่ น่านมอง	กอง สาธารณสุข

1.ยุทธศาสตร์ขององค์กรปกครองส่วนท้องถิ่น

ยุทธศาสตร์ที่ 5 ยุทธศาสตร์ด้านทรัพยากรธรรมชาติและสิ่งแวดล้อม

1.3 กลยุทธ์

พัฒนาฟื้นฟูและอนุรักษ์ธรรมชาติ สิ่งแวดล้อม แหล่งน้ำ ลุ่มน้ำคลองและป่าไม้ให้มีความอุดมสมบูรณ์

(1) แผนงาน

แผนงานเคหะและชุมชน

ที่	โครงการ	วัตถุประสงค์	เป้าหมาย (ผลผลิตของโครงการ)	งบประมาณและที่ผ่านมา					ตัวชี้วัด (KPI)	ผลที่คาดว่าจะได้รับ	หน่วยงาน รับผิดชอบหลัก
				2566 (บาท)	2567 (บาท)	2568 (บาท)	2569 (บาท)	2570 (บาท)			
3	โครงการจัดซื้อชุด กักกันเต็มอากาศ พลังงานแสงอาทิตย์	1.เพื่อแก้ไขปัญหา น้ำเสียในชุมชน 2.เพื่อบำบัดน้ำ เสียในแหล่งน้ำ ลำคลอง	จำนวน 5 ชุมชน	250,000	250,000	-	-	-	ร้อยละ 80	ทรัพยากร ธรรมชาติได้รับการ ฟื้นฟู	กอง สาธารณสุข

1.ยุทธศาสตร์ขององค์กรปกครองส่วนท้องถิ่น

ยุทธศาสตร์ที่ 5 ยุทธศาสตร์ด้านทรัพยากรธรรมชาติและสิ่งแวดล้อม

1.3 กลยุทธ์

พัฒนาฟื้นฟูและอนุรักษ์ธรรมชาติ สิ่งแวดล้อม แหล่งน้ำ คู่น้ำคลองและป่าไม้ให้มีความอุดมสมบูรณ์

(1) แผนงาน

แผนงานบริหารทั่วไป

ที่	โครงการ	วัตถุประสงค์	เป้าหมาย (ผลผลิตของโครงการ)	งบประมาณและที่ผ่านมา					ตัวชี้วัด (KPI)	ผลที่คาดว่าจะได้รับ	หน่วยงาน รับผิดชอบ หลัก
				2566 (บาท)	2567 (บาท)	2568 (บาท)	2569 (บาท)	2570 (บาท)			
1	โครงการส่งเสริมกิจกรรมการอนุรักษ์พัฒนาและเพิ่มพื้นที่สีเขียว	เพื่อสนับสนุนการปลูกป่าและการเพิ่มพื้นที่สีเขียวในชุมชน	จำนวน 1 โครงการ	10,000	10,000	10,000	10,000	10,000	ร้อยละ 80	ทำให้มีพื้นที่สีเขียวเพิ่มขึ้นตามโครงการเพื่อบรรเทาปัญหาภาวะโลกร้อน	สำนักปลัด

รายละเอียดโครงการพัฒนา
ทบทวนแผนพัฒนาท้องถิ่น (พ.ศ.2566-2570)ครั้งที่ 1/พ.ศ.2566

เทศบาลตำบลเพ็ญ อำเภอเพ็ญ จังหวัดอุดรธานี

- ก.ยุทธศาสตร์ชาติ 20 ปี ยุทธศาสตร์ที่1 ด้านความมั่นคง ยุทธศาสตร์ที่4 การสร้างโอกาสความเสมอภาคและเท่าเทียมกันทางสังคม ยุทธศาสตร์ที่6 ด้านการปรับสมดุลและพัฒนาระบบการบริหารจัดการภาครัฐ
- ข.แผนพัฒนาเศรษฐกิจและสังคมแห่งชาติ ฉบับที่ 13 หมายเหตุที่ 8 ไทยมีพื้นที่และเมืองอัจฉริยะที่นำอยู่ ปลอดภัย เด็ดโตได้อย่างยั่งยืน
หมายเหตุที่ 13 ไทยมีภาครัฐที่ทันสมัย มีประสิทธิภาพ และตอบโจทย์ประชาชน
- ค.Sustainable Development Goals : SDG เป้าหมายที่ 3 สร้างหลักประกันว่าคนมีชีวิตที่มีสุขภาพดีและส่งเสริมสวัสดิภาพสำหรับทุกคนในทุกวัย
เป้าหมายที่ 11 ทำให้เมืองและการตั้งถิ่นฐานของมนุษย์มีความครอบคลุม ปลอดภัย มีภูมิคุ้มกัน และยั่งยืน
- ง. ยุทธศาสตร์จังหวัดอุดรธานี ประเด็นการพัฒนาที่ 3 การยกระดับคุณภาพชีวิต การสาธารณสุข และการศึกษา เพื่อสร้างภูมิคุ้มกันและความเข้มแข็งให้สังคมพร้อมรับมือกับการเปลี่ยนแปลง
ประเด็นการพัฒนาที่ 6 การเสริมสร้างสังคมที่เข้มแข็ง มั่นคง ปลอดภัยในชีวิตและทรัพย์สินของประชาชน
- จ.ยุทธศาสตร์การพัฒนาขององค์กรปกครองส่วนท้องถิ่นในเขตจังหวัดอุดรธานี ยุทธศาสตร์ที่ 6 การพัฒนาด้านการบริหารจัดการแบบบูรณาการ
- 1.ยุทธศาสตร์ขององค์กรปกครองส่วนท้องถิ่น ยุทธศาสตร์ที่ 6 ยุทธศาสตร์ด้านการเมืองและการบริหารจัดการที่ดี
- 1.1 กลยุทธ์ พัฒนา ปรับปรุงระบบการบริหารจัดการองค์กรตามหลักธรรมาภิบาล และการบริหารจัดการบ้านเมืองที่ดี
- (1) แผนงาน แผนงานบริหารทั่วไป

ที่	โครงการ	วัตถุประสงค์	เป้าหมาย (ผลผลิตของโครงการ)	งบประมาณและที่ผ่านมา					ตัวชี้วัด (KPI)	ผลที่คาดว่าจะได้รับ	หน่วยงาน รับผิดชอบ หลัก
				2566 (บาท)	2567 (บาท)	2568 (บาท)	2569 (บาท)	2570 (บาท)			
1	โครงการเทิดทูนสถาบันพระมหากษัตริย์	1.เพื่อปกป้องและเชิดชูสถาบันชาติ ศาสนา และพระมหากษัตริย์ 2.เพื่อเสริมสร้างความรู้ ความเข้าใจที่ถูกต้องเกี่ยวกับสถาบันชาติ ศาสนา และพระมหากษัตริย์	เพื่อเป็นค่าใช้จ่ายในการดำเนินการ กลุ่มเป้าหมาย หมู่บ้าน/ชุมชนในเขตเทศบาล จำนวน 5 หมู่บ้าน/ชุมชน มีค่าใช้จ่ายพอสังเขปดังนี้ 1.ค่าป้ายโครงการ 2.ค่าน้ำมันเชื้อเพลิง3.ค่าอาหาร 4.น้ำดื่ม น้ำแข็ง5.ค่าวัสดุอุปกรณ์6. ค่าใช้จ่ายอื่นๆ ที่จำเป็นและเกี่ยวข้องในการจัดกิจกรรมให้บรรลุวัตถุประสงค์ตามโครงการ	100,000	100,000	100,000	100,000	100,000	ร้อยละ 100	ประชาชนมีส่วนร่วมในการปกป้องสถาบันสำคัญของชาติ เพื่อแสดงออกถึงความจงรักภักดีและร่วมรำลึกในพระมหากรุณาธิคุณ	สำนักปลัด

1.ยุทธศาสตร์ขององค์กรปกครองส่วนท้องถิ่น

ยุทธศาสตร์ที่ 6 ยุทธศาสตร์ด้านการเมืองและการบริหารจัดการที่ดี

1.1 กลยุทธ์

พัฒนา ปรับปรุงระบบการบริหารจัดการองค์กรตามหลักธรรมาภิบาล และการบริหารจัดการบ้านเมืองที่ดี

(1) แผนงาน

แผนงานบริหารทั่วไป

ที่	โครงการ	วัตถุประสงค์	เป้าหมาย (ผลผลิตของ โครงการ)	งบประมาณและที่ผ่านมา					ตัวชี้วัด (KPI)	ผลที่คาดว่าจะ ได้รับ	หน่วยงาน รับผิดชอบ หลัก
				2566 (บาท)	2567 (บาท)	2568 (บาท)	2569 (บาท)	2570 (บาท)			
2	โครงการในการจัด งานรัฐพิธี	เพื่อให้การจัดงาน รัฐพิธีได้รับการสืบทอด	จำนวน 1 โครงการ	500,000	500,000	500,000	500,000	500,000	ร้อยละ 100	เพื่อให้การจัดงาน รัฐพิธีสำเร็จลุล่วง ไปด้วยดี	สำนักปลัด
3	โครงการอบรม สัมมนาและ ทัศนศึกษาดูงาน คณะผู้บริหาร สมาชิกสภาฯ พนักงานและลูกจ้าง	เพื่อเพิ่มความรู้ทักษะ ในการปฏิบัติหน้าที่	จำนวน 1 โครงการ	300,000	300,000	300,000	300,000	300,000	ร้อยละ 90	บุคลากรได้รับความรู้ และประสบการณ์ ในการปฏิบัติงาน	สำนักปลัด

1.ยุทธศาสตร์ขององค์กรปกครองส่วนท้องถิ่น

ยุทธศาสตร์ที่ 6 ยุทธศาสตร์ด้านการเมืองและการบริหารจัดการที่ดี

1.1 กลยุทธ์

พัฒนา ปรับปรุงระบบการบริหารจัดการองค์กรตามหลักธรรมาภิบาล และการบริหารจัดการบ้านเมืองที่ดี

(1) แผนงาน

แผนงานบริหารทั่วไป

ที่	โครงการ	วัตถุประสงค์	เป้าหมาย (ผลผลิตของ โครงการ)	งบประมาณและที่ผ่านมา					ตัวชี้วัด (KPI)	ผลที่คาดว่าจะ ได้รับ	หน่วยงาน รับผิดชอบ หลัก
				2566 (บาท)	2567 (บาท)	2568 (บาท)	2569 (บาท)	2570 (บาท)			
4	โครงการปลูก จิตสำนึกเรียนรู้ตาม รอยพระยุคลบาท และ การพัฒนาคุณธรรม จริยธรรม	เพื่อเรียนรู้แนวทางการประพฤติ ปฏิบัติตามรอย พระยุคลบาท	จำนวน 1 โครงการ	50,000	50,000	50,000	50,000	50,000	ร้อยละ 90	บุคลากรปฏิบัติตาม รอยพระยุคลบาทและ มีจิตสำนึกในการเป็น ข้าราชการ ที่ดี	สำนักปลัด
5	โครงการจัดงานวัน เทศบาล	เพื่อระลึกถึงความสำคัญของ การจัดตั้งเทศบาล	จำนวน 1 โครงการ	20,000	20,000	20,000	20,000	20,000	ร้อยละ 90	ประชาชนทราบ ประวัติเกี่ยวกับการ จัดตั้งเทศบาล	สำนักปลัด
6	โครงการฝึกอบรม ความรู้เกี่ยวกับ ระบบรักษาความ ปลอดภัยของ คอมพิวเตอร์ เบื้องต้นสำหรับ พนักงานเทศบาล ลูกจ้างประจำ และ พนักงานจ้าง	เพื่อเพิ่มพูนความรู้และทักษะ ให้กับบุคลากร	จำนวน 1 โครงการ	15,000	-	-	-	-	ร้อยละ 90	เพื่อเพิ่มพูนความรู้ และทักษะให้กับ บุคลากร	สำนักปลัด

1.ยุทธศาสตร์ขององค์กรปกครองส่วนท้องถิ่น

ยุทธศาสตร์ที่ 6 ยุทธศาสตร์ด้านการเมืองและการบริหารจัดการที่ดี

1.1 กลยุทธ์

พัฒนา ปรับปรุงระบบการบริหารจัดการองค์กรตามหลักธรรมาภิบาล และการบริหารจัดการบ้านเมืองที่ดี

(1) แผนงาน

แผนงานบริหารทั่วไป

ที่	โครงการ	วัตถุประสงค์	เป้าหมาย (ผลผลิตของ โครงการ)	งบประมาณและที่ผ่านมา					ตัวชี้วัด (KPI)	ผลที่คาดว่าจะ ได้รับ	หน่วยงาน รับผิดชอบ หลัก
				2566 (บาท)	2567 (บาท)	2568 (บาท)	2569 (บาท)	2570 (บาท)			
7	โครงการรวบรวมพื้นที่ และ สำรวจเจตนารมณ์	- เพื่อรวมพื้นที่ - เพื่อสำรวจเจตนารมณ์	รวบรวมพื้นที่ หมู่ 1, 7 , 8 , 11 ,15 และ 13	400,000	-	-	-	-	- พื้นที่ เพิ่มขึ้น 14.1 ตร.ม. - เสียงข้าง มากในการ สำรวจ เจตนารมณ์	- พื้นที่เพิ่มขึ้น - ประชากร เพิ่มขึ้น - รายได้เพิ่มขึ้น - พัฒนาได้มากขึ้น	สำนักปลัด

1.ยุทธศาสตร์ขององค์กรปกครองส่วนท้องถิ่น

ยุทธศาสตร์ที่ 6 ยุทธศาสตร์ด้านการเมืองและการบริหารจัดการที่ดี

1.1 กลยุทธ์

พัฒนา ปรับปรุงระบบการบริหารจัดการองค์กรตามหลักธรรมาภิบาล และการบริหารจัดการบ้านเมืองที่ดี

(1) แผนงาน

แผนงานรักษาความสงบภายใน

ที่	โครงการ	วัตถุประสงค์	เป้าหมาย (ผลผลิตของ โครงการ)	งบประมาณและที่ผ่านมา					ตัวชี้วัด (KPI)	ผลที่คาดว่าจะ ได้รับ	หน่วยงาน รับผิดชอบ หลัก
				2566 (บาท)	2567 (บาท)	2568 (บาท)	2569 (บาท)	2570 (บาท)			
1	โครงการอบรมการ ขับขี่ปลอดภัยหรือ การลดอุบัติเหตุทาง ถนน	เพื่อประชาชนได้รับความเข้า ใจในการขับขี่ปลอดภัย	จำนวน 100 คน	50,000	50,000	50,000	50,000	50,000	ร้อยละ 90	ลดการสูญเสียชีวิตและ ทรัพย์สินของประชาชน	สำนักปลัด
2	โครงการอุดหนุน ศูนย์ปฏิบัติการต่อสู้ เพื่อเอาชนะยาเสพติด	เพื่อให้การปฏิบัติงาน มีประสิทธิภาพ	จำนวน 1 โครงการ	50,000	50,000	50,000	50,000	50,000	ร้อยละ 90	เพื่อให้ประชาชนไม่ไป ยุ่งเกี่ยวกับสารเสพติด	สำนักปลัด
3	โครงการช่วยเหลือผู้ ได้รับผลกระทบจาก สาธารณภัย	เพื่อให้ได้รับการเยียวยาหลังจาก เหตุสาธารณภัย	จำนวน 1 โครงการ	200,000	200,000	200,000	200,000	200,000	ร้อยละ 90	ประชาชนได้รับการ ช่วยเหลือจากภาครัฐ	สำนักปลัด

1.ยุทธศาสตร์ขององค์กรปกครองส่วนท้องถิ่น

ยุทธศาสตร์ที่ 6 ยุทธศาสตร์ด้านการเมืองและการบริหารจัดการที่ดี

1.1 กลยุทธ์

พัฒนา ปรับปรุงระบบการบริหารจัดการองค์กรตามหลักธรรมาภิบาล และการบริหารจัดการบ้านเมืองที่ดี

(1) แผนงาน

แผนงานรักษาความสงบภายใน

ที่	โครงการ	วัตถุประสงค์	เป้าหมาย (ผลผลิตของ โครงการ)	งบประมาณและที่ผ่านมา					ตัวชี้วัด (KPI)	ผลที่คาดว่าจะ ได้รับ	หน่วยงาน รับผิดชอบ หลัก
				2566 (บาท)	2567 (บาท)	2568 (บาท)	2569 (บาท)	2570 (บาท)			
4	โครงการฝึกอบรม พนักงานและ เจ้าหน้าที่ป้องกัน และบรรเทาสาธารณ ภัย/เจ้าหน้าที่เทศกิจ	เพื่อเพิ่มพูนความรู้แก่ พนักงาน และ เจ้าหน้าที่	จำนวน 1 โครงการ	50,000	50,000	50,000	50,000	50,000	ร้อยละ 80	พนักงาน มีความรู้และ ทักษะในการปฏิบัติงาน	สำนักปลัด
5	อุดหนุนอำเภอเพ็ญ โครงการเฝ้าระวัง ป้องกันและแก้ไข ปัญหายาเสพติด	เพื่อค้นหาผู้เสพ/ติดยาเสพติดและ กลุ่มเสี่ยงที่มีพฤติกรรมเกี่ยวข้อง กับยาเสพติดเข้าสู่กระบวนการ บำบัดรักษาในระบบสมัครใจ	จำนวน 1 โครงการ	30,000	30,000	30,000	30,000	30,000	ร้อยละ 100	ลดจำนวนผู้ค้า ผู้เสพ ผู้ติดยาเสพติด	สำนักปลัด อำเภอเพ็ญ

1.ยุทธศาสตร์ขององค์กรปกครองส่วนท้องถิ่น

ยุทธศาสตร์ที่ 6 ยุทธศาสตร์ด้านการเมืองและการบริหารจัดการที่ดี

1.1 กลยุทธ์

พัฒนา ปรับปรุงระบบการบริหารจัดการองค์กรตามหลักธรรมาภิบาล และการบริหารจัดการบ้านเมืองที่ดี

(1) แผนงาน

แผนงานอุตสาหกรรมและการโยธา

ที่	โครงการ	วัตถุประสงค์	เป้าหมาย (ผลผลิตของ โครงการ)	งบประมาณและที่ผ่านมา					ตัวชี้วัด (KPI)	ผลที่คาดว่าจะ ได้รับ	หน่วยงาน รับผิดชอบ หลัก
				2566 (บาท)	2567 (บาท)	2568 (บาท)	2569 (บาท)	2570 (บาท)			
1	โครงการจ้างสำรวจ ออกแบบเขียนแบบ ประมาณการรับรอง แบบโครงการ ก่อสร้างในเทศ บัญญัติงบประมาณ/ โครงการจ่ายขาดเงิน สะสม/โครงการ อุดหนุนเฉพาะกิจ ฯลฯ	เพื่อให้การสำรวจฯ ต่างๆมีประสิทธิภาพ มากยิ่งขึ้น	จำนวน 1 โครงการ	100,000	100,000	100,000	100,000	100,000	ร้อยละ 90	ประชาชนได้รับข้อมูล จากการสำรวจ อย่างมีประสิทธิภาพ มากยิ่งขึ้น	กองช่าง

1.ยุทธศาสตร์ขององค์กรปกครองส่วนท้องถิ่น

ยุทธศาสตร์ที่ 6 ยุทธศาสตร์ด้านการเมืองและการบริหารจัดการที่ดี

1.1 กลยุทธ์

พัฒนา ปรับปรุงระบบการบริหารจัดการองค์กรตามหลักธรรมาภิบาล และการบริหารจัดการบ้านเมืองที่ดี

(1) แผนงาน

แผนงานอุตสาหกรรมและการโยธา

ที่	โครงการ	วัตถุประสงค์	เป้าหมาย (ผลผลิตของ โครงการ)	งบประมาณและที่ผ่านมา					ตัวชี้วัด (KPI)	ผลที่คาดว่าจะ ได้รับ	หน่วยงาน รับผิดชอบ หลัก
				2566 (บาท)	2567 (บาท)	2568 (บาท)	2569 (บาท)	2570 (บาท)			
2	โครงการฝึกอบรม แนวทางการปฏิบัติ ตามกฎหมายว่าด้วย การควบคุมอาคาร กฎหมายว่าด้วยการ ขุดดินและ ถมดิน และกฎหมาย การผังเมือง	เพื่อให้ประชาชนและเจ้าหน้าที่ พนักงานท้องถิ่น เข้าใจกฎหมาย ควบคุมอาคาร กฎหมายการ ขุดดินและถมดิน และกฎหมายการ วางผังเมือง	ผู้ใหญ่บ้าน, ผู้แทนชุมชน, ประชาชนในเขต เทศบาล ตำบลเพื่อ ทั้ง 5 ชุมชน, เจ้าหน้าที่ พนักงานท้องถิ่น ที่เกี่ยวข้องหรือ บุคคลที่ได้รับ มอบหมาย	-	30,000	-	-	-	ร้อยละ 80	- ผู้อบรมได้มีความรู้ ความเข้าใจเกี่ยวกับ กฎหมายควบคุม อาคาร กฎหมายการ ขุดดินและถมดินและ กฎหมายการวางผัง เมือง - เป็นการแลกเปลี่ยนคว	กองช่าง
3	ค่าจ้างเหมาบริการ	เพื่อปฏิบัติงานช่วยเหลือเกี่ยวกับ งานกองช่าง	จำนวน 1 โครงการ	600,000	-	-	-	-	ร้อยละ 100	เพื่อให้งานกองช่าง สำเร็จ ลุล่วง	กองช่าง

1.ยุทธศาสตร์ขององค์กรปกครองส่วนท้องถิ่น

ยุทธศาสตร์ที่ 6 ยุทธศาสตร์ด้านการเมืองและการบริหารจัดการที่ดี

1.1 กลยุทธ์

พัฒนา ปรับปรุงระบบการบริหารจัดการองค์กรตามหลักธรรมาภิบาล และการบริหารจัดการบ้านเมืองที่ดี

(1) แผนงาน

งบกลาง

ที่	โครงการ	วัตถุประสงค์	เป้าหมาย (ผลผลิตของ โครงการ)	งบประมาณและที่ผ่านมา					ตัวชี้วัด (KPI)	ผลที่คาดว่าจะ ได้รับ	หน่วยงาน รับผิดชอบ หลัก
				2566 (บาท)	2567 (บาท)	2568 (บาท)	2569 (บาท)	2570 (บาท)			
1	โครงการเงินสำรอง จ่าย	เพื่อจ่ายเป็นค่าใช้จ่ายกรณีฉุกเฉิน ที่มีเหตุสาธารณภัยเกิดขึ้น หรือ กรณีฉุกเฉินเพื่อบรรเทาปัญหา ความเดือดร้อนของประชาชน เป็นส่วนรวมฯลฯ	จำนวน 5 ชุมชน	400,000	400,000	400,000	400,000	400,000	ร้อยละ 100	ประชาชนที่เดือดร้อน ได้รับการช่วยเหลือ อย่างทันท่วงที	สำนักปลัด

1.ยุทธศาสตร์ขององค์กรปกครองส่วนท้องถิ่น

ยุทธศาสตร์ที่ 6 ยุทธศาสตร์ด้านการเมืองและการบริหารจัดการที่ดี

1.2 กลยุทธ์

พัฒนาส่งเสริมระบบประชาสัมพันธ์ ระบบสารสนเทศและเทคโนโลยีการดำเนินงานขององค์กร

(1) แผนงาน

แผนงานบริหารทั่วไป

ที่	โครงการ	วัตถุประสงค์	เป้าหมาย (ผลผลิตของโครงการ)	งบประมาณและที่ผ่านมา					ตัวชี้วัด (KPI)	ผลที่คาดว่าจะได้รับ	หน่วยงาน รับผิดชอบหลัก
				2566 (บาท)	2567 (บาท)	2568 (บาท)	2569 (บาท)	2570 (บาท)			
1	โครงการจัดซื้อระบบกล้องวงจรปิด cctv	เพื่อความปลอดภัยของประชาชน	จำนวน 5 ชุมชน	480,000	480,000	480,000	480,000	480,000	ร้อยละ 90	ประชาชนได้รับปลอดภัยอย่างทั่วถึง	สำนักปลัด
2	โครงการเพิ่มประสิทธิภาพเสียงไร้สาย	เพื่อให้การประชาสัมพันธ์ให้มีประสิทธิภาพ	จำนวน 5 ชุมชน	80,000	80,000	80,000	80,000	80,000	ร้อยละ 90	ประชาชนได้รับข้อมูลข่าวสารอย่างทั่วถึง	สำนักปลัด
3	โครงการขยายจุดเครื่องเสียงไร้สาย	เพื่อให้การประชาสัมพันธ์ให้มีประสิทธิภาพ	จำนวน 5 ชุมชน	150,000	150,000	150,000	150,000	150,000	ร้อยละ 90	ประชาชนได้รับข้อมูลข่าวสารอย่างทั่วถึง	สำนักปลัด
4	โครงการจัดทำเว็บไซต์	เพื่อให้มีการบริการให้มีประสิทธิภาพ	จำนวน 1 โครงการ	30,000	30,000	30,000	30,000	30,000	ร้อยละ 90	ประชาชนได้รับข้อมูลข่าวสารอย่างทั่วถึง	สำนักปลัด

1.ยุทธศาสตร์ขององค์กรปกครองส่วนท้องถิ่น

ยุทธศาสตร์ที่ 6 ยุทธศาสตร์ด้านการเมืองและการบริหารจัดการที่ดี

1.2 กลยุทธ์

พัฒนาส่งเสริมระบบประชาสัมพันธ์ ระบบสารสนเทศและเทคโนโลยีการดำเนินงานขององค์กร

(1) แผนงาน

แผนงานบริหารทั่วไป

ที่	โครงการ	วัตถุประสงค์	เป้าหมาย (ผลผลิตของโครงการ)	งบประมาณและที่ผ่านมา					ตัวชี้วัด (KPI)	ผลที่คาดว่าจะได้รับ	หน่วยงาน รับผิดชอบหลัก
				2566 (บาท)	2567 (บาท)	2568 (บาท)	2569 (บาท)	2570 (บาท)			
5	โครงการจัดทำป้ายประชาสัมพันธ์จุดผ่อนผัน	เพื่อการประชาสัมพันธ์จุดเริ่มต้น – สิ้นสุดจุดผ่อนผัน	จำนวน 1 โครงการ	200,000	200,000	200,000	200,000	200,000	ร้อยละ 90	ประชาชนได้รับข้อมูลข่าวสารอย่างทั่วถึง	สำนักปลัด
6	อุดหนุนองค์กรปกครองส่วนท้องถิ่นตามโครงการขอรับการสนับสนุนอุดหนุนศูนย์ปฏิบัติการร่วมในการช่วยเหลือประชาชนขององค์กรปกครองส่วนท้องถิ่น	เพื่อให้ความช่วยเหลือประชาชนได้ดียิ่งขึ้น	จำนวน 1 โครงการ	20,000	20,000	20,000	20,000	20,000	ร้อยละ 80	อปท. ในเขตอำเภอเพ็ญสามารถดำเนินงานด้านสารสนเทศ	สำนักปลัด องค์กรปกครองส่วนท้องถิ่น

1.ยุทธศาสตร์ขององค์กรปกครองส่วนท้องถิ่น

ยุทธศาสตร์ที่ 6 ยุทธศาสตร์ด้านการเมืองและการบริหารจัดการที่ดี

1.3 กลยุทธ์

ปรับปรุง และพัฒนาองค์กรให้เหมาะสมและทันสมัย

(1) แผนงาน

แผนงานบริหารทั่วไป

ที่	โครงการ	วัตถุประสงค์	เป้าหมาย (ผลผลิตของโครงการ)	งบประมาณและที่ผ่านมา					ตัวชี้วัด (KPI)	ผลที่คาดว่าจะได้รับ	หน่วยงาน รับผิดชอบ หลัก
				2566 (บาท)	2567 (บาท)	2568 (บาท)	2569 (บาท)	2570 (บาท)			
1	โครงการจัดซื้อชุดเฉลิมพระเกียรติ	เพื่อจัดงานเฉลิมพระเกียรติและอื่นๆ	จำนวน 1 โครงการ	200,000	-	-	-	-	ร้อยละ 90	ประชาชนได้ระลึกถึงพระมหากษัตริย์คุณของพระบาทสมเด็จพระเจ้าอยู่หัว	สำนักปลัด

1.ยุทธศาสตร์ขององค์กรปกครองส่วนท้องถิ่น

ยุทธศาสตร์ที่ 6 ยุทธศาสตร์ด้านการเมืองและการบริหารจัดการที่ดี

1.3 กลยุทธ์

ปรับปรุง และพัฒนาองค์กรให้เหมาะสมและทันสมัย

(1) แผนงาน

แผนงานรักษาความสงบภายใน

ที่	โครงการ	วัตถุประสงค์	เป้าหมาย (ผลผลิตของโครงการ)	งบประมาณและที่ผ่านมา					ตัวชี้วัด (KPI)	ผลที่คาดว่าจะได้รับ	หน่วยงาน รับผิดชอบ หลัก
				2566 (บาท)	2567 (บาท)	2568 (บาท)	2569 (บาท)	2570 (บาท)			
1	โครงการซ่อมแซม บำรุงรักษา รถดับเพลิง หมายเลขทะเบียน ผ5851 อุตรธานี	- เพื่อใช้ในการ ช่วยเหลือประชาชน ผู้ประสบอัคคีภัย ในพื้นที่รับผิดชอบ ของ ทต.เพ็ญ	1.เปลี่ยนตัวถังบรรจุน้ำ ดับเพลิง 2.ตรวจเช็คซ่อมระบบ เครื่องยนต์และเช็คซ่อม ระบบปั้มน้ำดับเพลิง ส่วนที่ชำรุด 3.ตัดผุและทำสีตัวถัง 4.ซ่อมและเช็คระบบไฟ ส่วนที่ชำรุด	300,000	100,000	-	-	-	รถดับเพลิง สามารถ ใช้งานได้อย่าง มี ประสิทธิภาพ	- มีรถดับเพลิง ไว้บริการให้แก่ ประชาชน - การปฏิบัติ งานเกิดความ คล่องตัวและมี	สำนักปลัด

1.ยุทธศาสตร์ขององค์กรปกครองส่วนท้องถิ่น ยุทธศาสตร์ที่ 6 ยุทธศาสตร์ด้านการเมืองและการบริหารจัดการที่ดี

1.3 กลยุทธ์ ปรับปรุง และพัฒนาองค์กรให้เหมาะสมและทันสมัย

(1) แผนงาน แผนงานอุตสาหกรรมและการโยธา

ที่	โครงการ	วัตถุประสงค์	เป้าหมาย (ผลผลิตของโครงการ)	งบประมาณและที่ผ่านมา					ตัวชี้วัด (KPI)	ผลที่คาดว่าจะได้รับ	หน่วยงาน รับผิดชอบ หลัก
				2566 (บาท)	2567 (บาท)	2568 (บาท)	2569 (บาท)	2570 (บาท)			
1	โครงการก่อสร้างรั้ว รอบอาคาร สำนักงานป้องกัน บรรเทาสาธารณภัย	เพื่อความปลอดภัยแก่ ทรัพย์สินของทาง ราชการ	จำนวน 1 โครงการ	-	-	250,000	-	-	ร้อยละ 90	เพื่อความปลอดภัยแก่ ทรัพย์สินและสถานที่ ราชการ	สำนักปลัด
2	โครงการก่อสร้าง ห้องน้ำผู้สูงอายุ คนพิการ	เพื่ออำนวยความสะดวกแก่ผู้สูงอายุ ผู้พิการ ที่มาใช้ บริการเทศบาล	จำนวน 1 โครงการ	-	500,000	-	-	-	ร้อยละ 100	ผู้สูงอายุ ผู้พิการพอใจ ในการมาใช้บริการ	กองสวัสดิการ และ กองช่าง

1.ยุทธศาสตร์ขององค์กรปกครองส่วนท้องถิ่น

ยุทธศาสตร์ที่ 6 ยุทธศาสตร์ด้านการเมืองและการบริหารจัดการที่ดี

1.4 กลยุทธ์

ส่งเสริมและสนับสนุนการมีส่วนร่วมทางการเมืองการปกครองของประชาชนตามระบอบประชาธิปไตย

(1) แผนงาน

แผนงานบริหารทั่วไป

ที่	โครงการ	วัตถุประสงค์	เป้าหมาย (ผลผลิตของโครงการ)	งบประมาณและที่ผ่านมา					ตัวชี้วัด (KPI)	ผลที่คาดว่าจะได้รับ	หน่วยงาน รับผิดชอบ หลัก
				2566 (บาท)	2567 (บาท)	2568 (บาท)	2569 (บาท)	2570 (บาท)			
1	โครงการส่งเสริมความรู้เกี่ยวกับประชาธิปไตยและการมีส่วนร่วมของประชาชน/ปรองดองสมานฉันท์	เพื่อให้ประชาชนมีความรู้ด้านการเมืองการปกครองในระบบประชาธิปไตย	จำนวน 5 ชุมชน	50,000	50,000	50,000	50,000	50,000	ร้อยละ 80	เพื่อให้ประชาชนมีความรู้ด้านการเมืองการปกครองในระบบประชาธิปไตย	สำนักปลัด
2	โครงการรวมพลังแผ่นดินเมืองไทยใสสะอาด	เพื่อความสุจริตโปร่งใสในการบริหารบ้านเมือง	จำนวน 1 โครงการ	100,000	100,000	100,000	100,000	100,000	ร้อยละ 100	เพื่อความสุจริตโปร่งใสในการบริหารบ้านเมือง	สำนักปลัด

1.ยุทธศาสตร์ขององค์กรปกครองส่วนท้องถิ่น

ยุทธศาสตร์ที่ 6 ยุทธศาสตร์ด้านการเมืองและการบริหารจัดการที่ดี

1.4 กลยุทธ์

ส่งเสริมและสนับสนุนการมีส่วนร่วมทางการเมืองการปกครองของประชาชนตามระบอบประชาธิปไตย

(1) แผนงาน

แผนงานบริหารทั่วไป

ที่	โครงการ	วัตถุประสงค์	เป้าหมาย (ผลผลิตของโครงการ)	งบประมาณและที่ผ่านมา					ตัวชี้วัด (KPI)	ผลที่คาดว่าจะ จะได้รับ	หน่วยงาน รับผิดชอบ หลัก
				2566 (บาท)	2567 (บาท)	2568 (บาท)	2569 (บาท)	2570 (บาท)			
3	โครงการเยาวชน อาสาพัฒนา เครือข่ายต่อต้านการ ทุจริตภาครัฐ	เพื่อป้องกันการทุจริต ในวงการราชการ	จำนวน 1 โครงการ	50,000	50,000	50,000	50,000	50,000	ร้อยละ 100	การบริหารงานภาครัฐ มีความโปร่งใส	สำนักปลัด
4	โครงการจัดการ เลือกตั้ง นายกเทศมนตรี/ สมาชิกสภาเทศบาล ตำบลเพ็ญ	เพื่อเป็นการเลือกตั้ง นายกฯและ สท. มา พัฒนาบ้านเมือง	จำนวน 1 โครงการ	-	500,000	-	-	-	ร้อยละ 100	เพื่อเป็นการเลือกตั้ง นายกฯและ สท. มาพัฒนาบ้านเมือง	สำนักปลัด

1.ยุทธศาสตร์ขององค์กรปกครองส่วนท้องถิ่น

ยุทธศาสตร์ที่ 6 ยุทธศาสตร์ด้านการเมืองและการบริหารจัดการที่ดี

1.4 กลยุทธ์

ส่งเสริมและสนับสนุนการมีส่วนร่วมทางการเมืองการปกครองของประชาชนตามระบอบประชาธิปไตย

(1) แผนงาน

แผนงานบริหารทั่วไป

ที่	โครงการ	วัตถุประสงค์	เป้าหมาย (ผลผลิตของโครงการ)	งบประมาณและที่ผ่านมา					ตัวชี้วัด (KPI)	ผลที่คาดว่าจะได้รับ	หน่วยงาน รับผิดชอบ หลัก
				2566 (บาท)	2567 (บาท)	2568 (บาท)	2569 (บาท)	2570 (บาท)			
5	โครงการ เลือกตั้งซ่อม นายกเทศมนตรี/ สมาชิกสภาเทศบาล ตำบลเพ็ญ	เพื่อเป็นการเลือกตั้ง นายกฯและ สท. มา พัฒนาบ้านเมือง	จำนวน 1 โครงการ	200,000	200,000	200,000	200,000	200,000	ร้อยละ 100	เพื่อเป็นการเลือกตั้ง นายกฯและ สท. มาพัฒนาบ้านเมือง	สำนักปลัด
6	โครงการประชุม ประชาคมเพื่อจัดทำ ทบทวน เพิ่มเติม เปลี่ยนแปลง แผนพัฒนาท้องถิ่น (พ.ศ.2566-2570)	เพื่อรับทราบปัญหา ของประชาชนใน ชุมชน	จำนวน 5 ชุมชน	20,000	20,000	20,000	20,000	20,000	ร้อยละ 90	ประชาชนได้รับบริการ อย่างรวดเร็วและ ทั่วถึง	กอง ยุทธศาสตร์ และ งบประมาณ

รายละเอียดโครงการพัฒนา
ทบทวนแผนพัฒนาท้องถิ่น (พ.ศ.2566-2570)ครั้งที่ 1/พ.ศ.2566

เทศบาลตำบลเพ็ญ อำเภอเพ็ญ จังหวัดอุดรธานี

ก.ยุทธศาสตร์ชาติ 20 ปี ยุทธศาสตร์ที่3 การพัฒนาและเสริมสร้างศักยภาพ ยุทธศาสตร์ที่4 การสร้างโอกาสความเสมอภาคและเท่าเทียมกันทางสังคม

ข.แผนพัฒนาเศรษฐกิจและสังคมแห่งชาติ ฉบับที่ 13 หมุดหมายที่ 11 ไทยสามารถลดความเสี่ยงและผลกระทบจากภัยธรรมชาติและเปลี่ยนแปลงสภาพภูมิอากาศ

หมุดหมายที่ 12 ไทยมีกำลังคนสมรรถนะสูง มุ่งเรียนรู้อย่างต่อเนื่อง ตอบโจทย์การพัฒนาแห่งอนาคต

ค.Sustainable Development Goals : SDG

เป้าหมายที่ 2 ยุติความหิวโหย บรรลุความมั่นคงทางอาหารและยกระดับโภชนาการ และส่งเสริมเกษตรกรรมที่ยั่งยืน

เป้าหมายที่ 3 สร้างหลักประกันว่าคนมีชีวิตที่มีสุขภาพดีและส่งเสริมสวัสดิภาพสำหรับทุกคนในทุกวัย

เป้าหมายที่ 5 บรรลุความเสมอภาคระหว่างเพศและให้อำนาจของผู้หญิงและเด็กทุกคน

ง. ยุทธศาสตร์จังหวัดอุดรธานี

ประเด็นการพัฒนาที่ 3 การยกระดับคุณภาพชีวิต การสาธารณสุข และการศึกษา เพื่อสร้างภูมิคุ้มกันและความเข้มแข็งให้สังคมพร้อมรับมือกับการเปลี่ยนแปลง

จ.ยุทธศาสตร์การพัฒนาขององค์กรปกครองส่วนท้องถิ่นในเขตจังหวัดอุดรธานี ยุทธศาสตร์ที่ 5 การพัฒนาด้านสังคมและคุณภาพชีวิต

1.ยุทธศาสตร์ขององค์กรปกครองส่วนท้องถิ่น

ยุทธศาสตร์ที่ 7 ยุทธศาสตร์ด้านการสาธารณสุข

1.1 กลยุทธ์

ส่งเสริมและสนับสนุนการพัฒนาระบบบริการสาธารณสุข

(1) แผนงาน

แผนงานสาธารณสุข

ที่	โครงการ	วัตถุประสงค์	เป้าหมาย (ผลผลิตของ โครงการ)	งบประมาณและที่ผ่านมา					ตัวชี้วัด (KPI)	ผลที่คาดว่าจะได้รับ	หน่วยงาน รับผิดชอบ หลัก
				2566 (บาท)	2567 (บาท)	2568 (บาท)	2569 (บาท)	2570 (บาท)			
1	โครงการส่งเสริม การออกกำลังกาย	1.เพื่อกระตุ้นและส่งเสริมให้ประชาชน ทุกกลุ่มอายุ มีพฤติกรรมออกกำลังกาย อย่างสม่ำเสมอ 2.เพื่อเป็นการสร้างกระแสให้ประชุมชน ชนทุกกลุ่มอายุ ตลอดจนบุคลากรทั้ง ภาครัฐและเอกชนได้เห็นคุณค่า ของการออกกำลังกาย 3.เพื่อเป็นต้นแบบการสร้างสุขภาพใน ชุมชน 4.เพื่อให้ความรู้แก่ประชาชนในการ ดูแลสุขภาพ	จำนวน 1 โครงการ	20,000	20,000	20,000	20,000	20,000	ร้อยละ 90	ประชาชนหันมาใส่ใจ สุขภาพด้วยการออก กำลังกาย และมีสุขภาพที่ ดีขึ้น	กอง สาธารณสุข

1.ยุทธศาสตร์ขององค์กรปกครองส่วนท้องถิ่น

ยุทธศาสตร์ที่ 7 ยุทธศาสตร์ด้านการสาธารณสุข

1.1 กลยุทธ์

ส่งเสริมและสนับสนุนการพัฒนาาระบบบริการสาธารณสุข

(1) แผนงาน

แผนงานสาธารณสุข

ที่	โครงการ	วัตถุประสงค์	เป้าหมาย (ผลผลิตของโครงการ)	งบประมาณและที่ผ่านมา					ตัวชี้วัด (KPI)	ผลที่คาดว่าจะได้รับ	หน่วยงาน รับผิดชอบหลัก
				2566 (บาท)	2567 (บาท)	2568 (บาท)	2569 (บาท)	2570 (บาท)			
2	โครงการ อาสาสมัคร บริหารท้องถิ่น เพื่อดูแล ผู้สูงอายุที่มี ภาวะพึ่งพิง	1.เพื่อให้ผู้สูงอายุที่มี ภาวะพึ่งพิงมีคุณภาพ ชีวิตและสุขภาพที่ดีทั้ง ทางร่างกาย จิตใจ อารมณ์และสังคม 2.เพื่อให้อาสาสมัคร บริหารท้องถิ่นได้รับ การส่งเสริมและ สนับสนุนให้ปฏิบัติ หน้าที่ดูแลผู้สูงอายุที่มี ภาวะพึ่งพิงอย่าง ต่อเนื่อง	เพื่อดำเนินการตามระเบียบ กระทรวงมหาดไทยว่าด้วย อาสาสมัครบริการท้องถิ่นของ องค์กรปกครองส่วนท้องถิ่นและ หนังสือกระทรวงมหาดไทย ด่วน ที่สุด ที่มท 0819.2/ว6290 ลว.18 ต.ค.2562 เรื่อง การกำหนด หลักสูตรที่เกี่ยวกับการดูแล ผู้สูงอายุที่มีภาวะพึ่งพิงในระยะ ยาว	80,000	80,000	80,000	80,000	80,000	ร้อยละ 90	1.ผู้สูงอายุที่มีภาวะ พึ่งพิง มีคุณภาพชีวิตและสุข ภาวะ ที่ดีขึ้น 2.อาสาสมัครบริหาร ท้องถิ่นมีการพัฒนา ศักยภาพการดูแลผู้สูง ที่มีภาวะพึ่งพิง	กอง สาธารณสุข

1.ยุทธศาสตร์ขององค์กรปกครองส่วนท้องถิ่น

ยุทธศาสตร์ที่ 7 ยุทธศาสตร์ด้านการสาธารณสุข

1.1 กลยุทธ์

ส่งเสริมและสนับสนุนการพัฒนาาระบบบริการสาธารณสุข

(1) แผนงาน

งบกลาง

ที่	โครงการ	วัตถุประสงค์	เป้าหมาย (ผลผลิตของโครงการ)	งบประมาณและที่ผ่านมา					ตัวชี้วัด (KPI)	ผลที่คาดว่าจะได้รับ	หน่วยงาน รับผิดชอบ หลัก
				2566 (บาท)	2567 (บาท)	2568 (บาท)	2569 (บาท)	2570 (บาท)			
1	โครงการสมทบ สปสช.	เพื่อจ่ายเป็นเงินสมทบ หลักประกันสุขภาพแห่ง ในระดับท้องถิ่น	จำนวน 1 โครงการ	100,000	100,000	100,000	100,000	100,000	ร้อยละ 80	ประชาชนได้รับการ รักษาอย่างทั่วถึง	กอง สาธารณสุขฯ

1.ยุทธศาสตร์ขององค์กรปกครองส่วนท้องถิ่น

ยุทธศาสตร์ที่ 7 ยุทธศาสตร์ด้านการสาธารณสุข

1.2 กลยุทธ์

ส่งเสริมและสนับสนุนการเฝ้าระวัง ป้องกันควบคุมโรคติดต่อ และโรคติดต่ออุบัติใหม่

(1) แผนงาน

แผนงานสาธารณสุข

ที่	โครงการ	วัตถุประสงค์	เป้าหมาย (ผลผลิตของโครงการ)	งบประมาณและที่ผ่านมา					ตัวชี้วัด (KPI)	ผลที่คาดว่าจะได้รับ	หน่วยงาน รับผิดชอบหลัก
				2566 (บาท)	2567 (บาท)	2568 (บาท)	2569 (บาท)	2570 (บาท)			
1	โครงการรณรงค์ ป้องกันและควบคุม การแพร่ระบาดของ ของโรคติดต่อ โรค อุบัติใหม่	เพื่อให้ประชาชน มีความปลอดภัยจาก โรคต่างๆ	จำนวน 5 หมู่บ้าน	50,000	50,000	50,000	50,000	50,000	ร้อยละ 90	ประชาชนได้รับความ ปลอดภัยจากโรค ต่างๆ	กอง สาธารณสุข
2	โครงการรณรงค์ ป้องกันโรค ไข้เลือดออก	เพื่อให้ประชาชน ในเขตเทศบาล ปลอดภัยจาก โรคไข้เลือดออก	จำนวน 5 หมู่บ้าน	50,000	50,000	50,000	50,000	50,000	ร้อยละ 90	ประชาชนได้รับความ ปลอดภัยจากโรค ไข้เลือดออก	กอง สาธารณสุข

1.ยุทธศาสตร์ขององค์กรปกครองส่วนท้องถิ่น

ยุทธศาสตร์ที่ 7 ยุทธศาสตร์ด้านการสาธารณสุข

1.2 กลยุทธ์

ส่งเสริมและสนับสนุนการเฝ้าระวัง ป้องกันควบคุมโรคติดต่อ และโรคติดต่ออุบัติใหม่

(1) แผนงาน

แผนงานสาธารณสุข

ที่	โครงการ	วัตถุประสงค์	เป้าหมาย (ผลผลิตของโครงการ)	งบประมาณและที่ผ่านมา					ตัวชี้วัด (KPI)	ผลที่คาดว่าจะได้รับ	หน่วยงาน รับผิดชอบหลัก
				2566 (บาท)	2567 (บาท)	2568 (บาท)	2569 (บาท)	2570 (บาท)			
3	โครงการสัตว์ปลอดโรคคนปลอดภัยจากพิษสุนัขบ้า ตามพระปณิธาน ศาสตราจารย์ ดร. สมเด็จพระเจ้าน้องนางเธอ เจ้าฟ้าจุฬาภรณวลัยลักษณ์อัครราชกุมารี กรมพระศรีสวางควัฒนวรชัตติยราชนารี	1.เพื่อให้เทศบาลมีบทบาทในการป้องกันควบคุมโรคพิษสุนัขบ้าได้อย่างมีประสิทธิภาพ 3.เพื่อให้ประชาชนมีความปลอดภัยจากโรคพิษสุนัขบ้า ซึ่งเป็นไปตามพระปณิธานของ ศาสตราจารย์ ดร. สมเด็จพระเจ้าน้องนางเธอ เจ้าฟ้าจุฬาภรณวลัยลักษณ์อัครราชกุมารี กรมพระศรีสวางควัฒนวรชัตติยราชนารี	เพื่อเป็นค่าใช้จ่ายสำหรับจัดซื้อฉีดวัคซีนให้กับสุนัขและแมวในความรับผิดชอบ อัตราค่าธรรมเนียมการฉีดวัคซีนให้กับสุนัขและแมว 30 บาทต่อตัว มีค่าใช้จ่ายพอสังเขปดังนี้ 1.ค่าวัคซีน 2.เข็มและหลอดฉีดยา 3.แอลกอฮอล์ 4.สำลี 5.เหรียญห้อยคอสุนัข/แมว 6.ใบรับรองการฉีดวัคซีน 7.ค่าวัสดุอุปกรณ์และค่าเอกสาร 8.ค่าใช้จ่ายอื่นที่จำเป็นและเกี่ยวข้องในการจัดกิจกรรมให้บรรลุวัตถุประสงค์ตามโครงการ	50,000	50,000	50,000	50,000	50,000	1.จำนวนสุนัขและแมวในพื้นที่ที่ขึ้นทะเบียนและรับวัคซีน 2.ลดอัตราจำนวนสุนัขและแมวไม่น้อยกว่าร้อยละ 2 ของทุกปี 3.ความพึงพอใจของประชาชนไม่น้อยกว่าร้อยละ 90	1.เทศบาลมีการป้องกันและควบคุมโรคในท้องถิ่นที่รับผิดชอบ 2.ชุมชนมีการเฝ้าระวังโรคติดต่อจากสัตว์เลี้ยง สัตว์ชนิดต่างๆ ในพื้นที่อย่างครอบคลุม 3.เทศบาลมีทะเบียนข้อมูลสัตว์เลี้ยง และสัตว์ไม่มีเจ้าของสำหรับควบคุมป้องกัน 4.เทศบาลมีข้อมูลสัตว์เลี้ยงไม่มีเจ้าของ สำหรับเป็นฐานข้อมูล ขอรับการจัดสรรงบประมาณกรณีเทศบาลเป็นหน่วยรับงบประมาณโดยตรง	กองสาธารณสุข

1.ยุทธศาสตร์ขององค์กรปกครองส่วนท้องถิ่น

ยุทธศาสตร์ที่ 7 ยุทธศาสตร์ด้านการสาธารณสุข

1.2 กลยุทธ์

ส่งเสริมและสนับสนุนการเฝ้าระวัง ป้องกันควบคุมโรคติดต่อ และโรคติดต่ออุบัติใหม่

(1) แผนงาน

แผนงานสาธารณสุข

ที่	โครงการ	วัตถุประสงค์	เป้าหมาย (ผลผลิตของโครงการ)	งบประมาณและที่ผ่านมา					ตัวชี้วัด (KPI)	ผลที่คาดว่าจะได้รับ	หน่วยงาน รับผิดชอบ หลัก
				2566 (บาท)	2567 (บาท)	2568 (บาท)	2569 (บาท)	2570 (บาท)			
4	โครงการสำรวจข้อมูลสัตว์และขึ้นทะเบียนสัตว์ตามโครงการสัตว์ปลอดโรค คนปลอดภัย จากพิษสุนัขบ้า ตามพระปณิธาน ศาสตราจารย์ ดร. สมเด็จพระเจ้าน้องนางเธอ เจ้าฟ้าจุฬาภรณวลัยลักษณ์ อัครราชกุมารี กรมพระศรีสวางควัฒนวรขัตติยราชนารี	1.เพื่อให้เกิดการสำรวจข้อมูลจำนวนสัตว์และขึ้นทะเบียนสัตว์ในพื้นที่เทศบาลอย่างชัดเจนและต่อเนื่อง 2.เพื่อจัดทำระบบฐานข้อมูลจำนวนสัตว์ในพื้นที่เทศบาลในการดำเนินงานป้องกันโรคพิษสุนัขบ้า 3.เพื่อให้เกิดประสิทธิภาพในการให้บริการวัคซีนป้องกันโรคพิษสุนัขบ้ารองรับการให้บริการตามโครงการฯ ในพื้นที่ของเทศบาล ซึ่งเป็นไปตามพระปณิธานของ ศาสตราจารย์ ดร. สมเด็จพระเจ้าน้องนางเธอ เจ้าฟ้าจุฬาภรณวลัยลักษณ์ อัครราชกุมารี กรมพระศรีสวางควัฒนวรขัตติยราชนารี	มีค่าใช้จ่ายพอสังเขป ดังนี้ 1.ค่าใช้จ่ายในการสำรวจสุนัขและแมว อัตรา 3 บาท ต่อตัวต่อการสำรวจ 1 ครั้ง โดยสำรวจ 2 ครั้งต่อไป รวมเป็นอัตรา 6 บาทต่อตัวต่อปี โดยดำเนินการสำรวจข้อมูลประชากรสุนัขและแมวทั้งที่มีเจ้าของและไม่มีเจ้าของ 2.ค่าวัสดุอุปกรณ์ และค่าเอกสาร 3.ค่าใช้จ่ายอื่นที่จำเป็นและเกี่ยวข้องในการจัดกิจกรรมให้บรรลุมูลวัตถุประสงค์ตามโครงการ	10,000	10,000	10,000	10,000	10,000	ร้อยละ 90	เพื่อให้มีทะเบียนสัตว์ที่ถูกต้องและปลอดภัย	กองสาธารณสุข

- 1.ยุทธศาสตร์ขององค์กรปกครองส่วนท้องถิ่น ยุทธศาสตร์ที่ 1 ยุทธศาสตร์การพัฒนาด้านโครงสร้างพื้นฐาน
- 1.1 กลยุทธ์ ก่อสร้าง ปรับปรุงซ่อมแซมพัฒนาถนน ทางเท้า ระบบระบายน้ำและระบบไฟฟ้าแสงสว่าง
- (1) แผนงาน แผนงานอุตสาหกรรมและการโยธา

ที่	โครงการ	วัตถุประสงค์	เป้าหมาย (ผลผลิตของโครงการ)	งบประมาณและที่ผ่านมา					ตัวชี้วัด (KPI)	ผลที่คาดว่าจะได้รับ	หน่วยงาน รับผิดชอบ หลัก
				2566 (บาท)	2567 (บาท)	2568 (บาท)	2569 (บาท)	2570 (บาท)			
2	ก่อสร้างรางระบายน้ำ ซอยวุฒาธิคุณ10	เพื่อการระบาย น้ำเสียออกจากชุมชน	หมู่ 15 ก่อสร้างรางระบายน้ำ ขนาดกว้าง 0.60 เมตร ลึกเฉลี่ย 0.50 เมตร ยาว 80 เมตร ตามแบบแปลนและรายละเอียด ที่ ทต.เพ็ญ กำหนด	254,000	-	-	-	-	ร้อยละ 80	น้ำไม่ท่วมขัง	กองช่าง

- 1.ยุทธศาสตร์ขององค์กรปกครองส่วนท้องถิ่น ยุทธศาสตร์ที่ 1 ยุทธศาสตร์การพัฒนาด้านโครงสร้างพื้นฐาน
 1.1 กลยุทธ์ ก่อสร้าง ปรับปรุงซ่อมแซมพัฒนาถนน ทางเท้า ระบบระบายน้ำและระบบไฟฟ้าแสงสว่าง
 (1) แผนงาน แผนงานอุตสาหกรรมและการโยธา

ที่	โครงการ	วัตถุประสงค์	เป้าหมาย (ผลผลิตของโครงการ)	งบประมาณและที่ผ่านมา					ตัวชี้วัด (KPI)	ผลที่คาดว่าจะได้รับ	หน่วยงาน รับผิดชอบหลัก
				2566 (บาท)	2567 (บาท)	2568 (บาท)	2569 (บาท)	2570 (บาท)			
3	ก่อสร้างถนน ค.ส.ล. ซอยหลังบ้านผู้ใหญ่บ้าน หมู่ที่ 7	เพื่อพัฒนาเส้นทางคมนาคม	ก่อสร้างถนนคอนกรีตเสริมเหล็ก กว้าง 3.00 ม. ระยะทาง 56 ม. หรือ มีพื้นที่ ค.ส.ล. รวมไม่น้อยกว่า 168 ตร.ม. หนา 0.15 ม. ตามแบบแปลนและรายละเอียดที่ ทต.เพ็ญ กำหนด	122,000	-	-	-	-	ร้อยละ 80	ประชาชนสัญจรไป - มา ได้รับความสะดวก	กองช่าง
4	ก่อสร้างขยายไหล่ทางถนน ค.ส.ล. วัดเกาะแก้วถึงแยก ซอยวุฒาธิคุณ 16	เพื่อพัฒนาเส้นทางคมนาคม	ก่อสร้างขยายไหล่ทางถนนคอนกรีตเสริมเหล็ก กว้าง 1.50 ม. ระยะทาง 60.30 ม. หรือมีพื้นที่ ค.ส.ล. รวมไม่น้อยกว่า 90.45 ตร.ม. หนา 0.15 ม. ตามแบบแปลนและรายละเอียดที่ ทต.เพ็ญ กำหนด	-	66,000	-	-	-	ร้อยละ 80	ประชาชนสัญจรไป - มา ได้รับความสะดวก	กองช่าง

1.ยุทธศาสตร์ขององค์กรปกครองส่วนท้องถิ่น ยุทธศาสตร์ที่ 1 ยุทธศาสตร์การพัฒนาด้านโครงสร้างพื้นฐาน

1.1 กลยุทธ์ ก่อสร้าง ปรับปรุงซ่อมแซมพัฒนาถนน ทางเท้า ระบบระบายน้ำและระบบไฟฟ้าแสงสว่าง

(1) แผนงาน แผนงานอุตสาหกรรมและการโยธา

ที่	โครงการ	วัตถุประสงค์	เป้าหมาย (ผลผลิตของโครงการ)	งบประมาณและที่ผ่านมา					ตัวชี้วัด (KPI)	ผลที่คาดว่าจะได้รับ	หน่วยงาน รับผิดชอบหลัก
				2566 (บาท)	2567 (บาท)	2568 (บาท)	2569 (บาท)	2570 (บาท)			
5	ก่อสร้างขยายไหล่ทางถนน ค.ส.ล. ซอยวุฒาธิคุณ 16 – แยกซอยวุฒาธิคุณ 18	เพื่อขยายไหล่ทาง	ก่อสร้างขยายไหล่ทางถนน คอนกรีตเสริมเหล็ก 2 ข้าง กว้าง 0.80 ม. ระยะทาง 72 ม. หรือมีพื้นที่ ค.ส.ล. รวม ไม่น้อยกว่า 115.2 ตร.ม. หนา 0.15 ม. ตามแบบ แปลนและรายละเอียด ที่ ทต.เพ็ญ กำหนด	-	84,000	-	-	-	ร้อยละ 80	ประชาชนสัญจร ไป – มา ได้รับความสะดวก	กองช่าง
6	ก่อสร้างรางระบายน้ำ ซอยวุฒาธิคุณ 6	เพื่อการระบาย น้ำเสียออกจากชุมชน	ก่อสร้างรางระบายน้ำ ขนาดกว้าง 0.60 เมตร ลึก เฉลี่ย 0.50 เมตร ยาว 275 เมตร ตามแบบ แปลนและรายละเอียด ที่ ทต.เพ็ญ กำหนด	-	895,000	-	-	-	ร้อยละ 80	น้ำไม่ท่วมขัง	กองช่าง

1.ยุทธศาสตร์ขององค์กรปกครองส่วนท้องถิ่น ยุทธศาสตร์ที่ 1 ยุทธศาสตร์การพัฒนาด้านโครงสร้างพื้นฐาน
 1.1 กลยุทธ์ ก่อสร้าง ปรับปรุงซ่อมแซมพัฒนาถนน ทางเท้า ระบบระบายน้ำและระบบไฟฟ้าแสงสว่าง
 (1) แผนงาน แผนงานอุตสาหกรรมและการโยธา

ที่	โครงการ	วัตถุประสงค์	เป้าหมาย (ผลผลิตของโครงการ)	งบประมาณและที่ผ่านมา					ตัวชี้วัด (KPI)	ผลที่คาดว่าจะได้รับ	หน่วยงาน รับผิดชอบหลัก
				2566 (บาท)	2567 (บาท)	2568 (บาท)	2569 (บาท)	2570 (บาท)			
7	ก่อสร้างรางระบายน้ำถนน กลางบ้านระหว่าง วัดหลวง เพื่อ-วัดเกาะแก้ว	เพื่อการระบาย น้ำเสียออกจากชุมชน	ก่อสร้างรางระบายน้ำ ขนาดกว้าง 0.60 เมตร ลึกเฉลี่ย 0.50 เมตร ยาว 560 เมตร ตามแบบ แปลนและรายละเอียดที่ ทต.เพ็ญ กำหนด	-	1,861,000	-	-	-	ร้อยละ 80	น้ำไม่ท่วมขัง	กองช่าง
8	ก่อสร้างวางท่อระบายน้ำ ซอยดอกคูณ (ข้างบ้าน สารวัตรกำนันศุภิดา)	เพื่อการระบาย น้ำเสียออกจากชุมชน	ก่อสร้างวางท่อระบายน้ำ ค.ส.ล.Ø 0.30x1.00 เมตร จำนวน 53 ท่อน พร้อม บ่อพักจำนวน 6 บ่อ และ ขยายผิวจราจร ค.ส.ล. หนา 0.15 มีพื้นที่ผิว จราจรรวมไม่น้อยกว่า 37 ตารางเมตร ตามแบบ แปลนและรายละเอียดที่ ทต.เพ็ญ กำหนด	-	74,000	-	-	-	ร้อยละ 80	น้ำไม่ท่วมขัง	กองช่าง

1.ยุทธศาสตร์ขององค์กรปกครองส่วนท้องถิ่น ยุทธศาสตร์ที่ 1 ยุทธศาสตร์การพัฒนาด้านโครงสร้างพื้นฐาน
 1.1 กลยุทธ์ ก่อสร้าง ปรับปรุงซ่อมแซมพัฒนาถนน ทางเท้า ระบบระบายน้ำและระบบไฟฟ้าแสงสว่าง
 (1) แผนงาน แผนงานอุตสาหกรรมและการโยธา

ที่	โครงการ	วัตถุประสงค์	เป้าหมาย (ผลผลิตของโครงการ)	งบประมาณและที่ผ่านมา					ตัวชี้วัด (KPI)	ผลที่คาดว่าจะได้รับ	หน่วยงาน รับผิดชอบ หลัก
				2566 (บาท)	2567 (บาท)	2568 (บาท)	2569 (บาท)	2570 (บาท)			
9	ก่อสร้างวางท่อระบายน้ำจากสามแยกวัดหลวงเพ็ญถึง สะพานบ้านดอนสวรรค์	เพื่อการระบายน้ำเสียออกจากชุมชน	ก่อสร้างวางท่อระบายน้ำ ค.ส.ล.Ø 1.00x1.00 เมตร จำนวน 230 เมตร พร้อมบ่อพักจำนวน 27 บ่อ และผิวทางเดิน ค.ส.ล. หน้า 0.10 เมตร มีพื้นที่รวมไม่น้อยกว่า 524 ตารางเมตร ตามแบบแปลนและรายละเอียดที่ ทต.เพ็ญ กำหนด	-	1,760,000	-	-	-	ร้อยละ 80	น้ำไม่ท่วมขัง	กองช่าง
10	ก่อสร้างวางท่อระบายน้ำบ้านนางทองคำ แก้วฟู	เพื่อการระบายน้ำเสียออกจากชุมชน	ก่อสร้างวางท่อระบายน้ำ ค.ส.ล.Ø 0.30x1.00 เมตร จำนวน 57 ท่อน พร้อมบ่อพักจำนวน 6 บ่อ ตามแบบแปลนและรายละเอียดที่ ทต.เพ็ญ กำหนด	-	74,000	-	-	-	ร้อยละ 80	น้ำไม่ท่วมขัง	กองช่าง

1.ยุทธศาสตร์ขององค์กรปกครองส่วนท้องถิ่น

ยุทธศาสตร์ที่ 1 ยุทธศาสตร์การพัฒนาด้านโครงสร้างพื้นฐาน

1.1 กลยุทธ์

ก่อสร้าง ปรับปรุงซ่อมแซมพัฒนาถนน ทางเท้า ระบบระบายน้ำและระบบไฟฟ้าแสงสว่าง

(1) แผนงาน

แผนงานอุตสาหกรรมและการโยธา

ที่	โครงการ	วัตถุประสงค์	เป้าหมาย (ผลผลิตของโครงการ)	งบประมาณและที่ผ่านมา					ตัวชี้วัด (KPI)	ผลที่คาดว่าจะได้รับ	หน่วยงาน รับผิดชอบหลัก
				2566 (บาท)	2567 (บาท)	2568 (บาท)	2569 (บาท)	2570 (บาท)			
11	ก่อสร้างวางท่อระบายน้ำหลังวัดหลวงเพ็ญ (ซอยบ้านคุณยายสุราษฎร์)	เพื่อการระบายน้ำเสียออกจากชุมชน	ก่อสร้างวางท่อระบายน้ำ ค.ส.ล.Ø 0.60x1.00 เมตร จำนวน 358 ท่อน พร้อมบ่อพักจำนวน 40 บ่อ และขยายผิวจราจร ค.ส.ล. หนา 0.15 มีพื้นที่ผิวจราจรรวมไม่น้อยกว่า 358 ตารางเมตร ตามแบบแปลนและรายละเอียดที่ ทต.เพ็ญ กำหนด	-	993,000	-	-	-	ร้อยละ 80	น้ำไม่ท่วมขัง	กองช่าง
12	ปรับปรุงระบบไฟส่องสว่างภายในชุมชน หมู่ที่1	เพื่อพัฒนาไฟฟ้าสาธารณะส่องสว่างอย่างทั่วถึง	ปรับปรุงระบบไฟส่องสว่างภายในชุมชน หมู่ที่1 ตามรายละเอียดที่ ทต.เพ็ญ กำหนด	-	300,000	-	-	-	ร้อยละ 80	ประชาชนสัญจรในเวลากลางคืนได้อย่างสะดวก	กองช่าง
13	เสริมผิวจราจรด้วย Asphalt Concrete (โอเวอร์เลย์) ซอยวุฒาธิคุณ 18	เพื่อพัฒนาเส้นทางคมนาคม	เสริมผิวจราจรด้วย Asphalt Concrete (โอเวอร์เลย์) ขนาดผิวจราจรกว้าง 5.00 ม. ระยะทางยาว 500 ม.หนา 0.04 ม. หรือพื้นที่ไม่น้อยกว่า 2,500 ตร.ม. ตามแบบ และรายละเอียดที่ ทต.เพ็ญ กำหนด	-	1,051,000	-	-	-	ร้อยละ 80	ประชาชนสัญจรไป - มา ได้รับความสะดวก	กองช่าง

1.ยุทธศาสตร์ขององค์กรปกครองส่วนท้องถิ่น

ยุทธศาสตร์ที่ 1 ยุทธศาสตร์การพัฒนาด้านโครงสร้างพื้นฐาน

1.1 กลยุทธ์

ก่อสร้าง ปรับปรุงซ่อมแซมพัฒนาถนน ทางเท้า ระบบระบายน้ำและระบบไฟฟ้าแสงสว่าง

(1) แผนงาน

แผนงานอุตสาหกรรมและการโยธา

ที่	โครงการ	วัตถุประสงค์	เป้าหมาย (ผลผลิตของโครงการ)	งบประมาณและที่ผ่านมา					ตัวชี้วัด (KPI)	ผลที่คาดว่าจะได้รับ	หน่วยงาน รับผิดชอบหลัก
				2566 (บาท)	2567 (บาท)	2568 (บาท)	2569 (บาท)	2570 (บาท)			
14	ต่อเติมอาคารศาลา ประชาคม หมู่ที่ 7	เพื่อให้อาคารศาลา ประชาคมมีสภาพ การใช้งานได้ดี	ต่อเติมอาคารศาลาประชาคม ด้านหน้า กว้าง 8.00 เมตร ยาว 4.00 เมตร และต่อเติม อาคารเพื่อทำห้องเก็บของ ขนาด กว้าง 5.00 เมตร ยาว 8.00 เมตร ตามแบบแปลน และรายละเอียดที่ ทต.เพ็ญ กำหนด	-	386,000	-	-	-	ร้อยละ 80	อาคารศาลา ประชาคมมี สภาพการใช้งาน ได้ดี	กองช่าง
15	ก่อสร้างรางระบายน้ำซอย สำราญ (คุณยายแดง นครศักดิ์)	เพื่อการระบาย น้ำเสียออกจาก ชุมชน	ก่อสร้างรางระบายน้ำขนาด กว้าง 0.60 เมตร ลึกเฉลี่ย 0.50 เมตร ยาว 140 เมตร ตามแบบแปลนและ รายละเอียดที่ ทต.เพ็ญ กำหนด	-	450,000	-	-	-	ร้อยละ 80	น้ำไม่ท่วมขัง	กองช่าง
16	ติดตั้งไฟฟ้าส่องสว่างภายใน หมู่บ้าน หมู่ที่ 7	เพื่อพัฒนาไฟฟ้า สาธารณะ ส่องสว่างอย่างทั่วถึง	ติดตั้งไฟฟ้าส่องสว่างภายใน หมู่บ้าน หมู่ที่ 7 ตามรายละเอียดที่ ทต.เพ็ญ กำหนด	-	300,000	-	-	-	ร้อยละ 80	ประชาชนสัญจร ในเวลากลางคืน ได้อย่างสะดวก	กองช่าง

- 1.ยุทธศาสตร์ขององค์กรปกครองส่วนท้องถิ่น ยุทธศาสตร์ที่ 1 ยุทธศาสตร์การพัฒนาด้านโครงสร้างพื้นฐาน
 1.1 กลยุทธ์ ก่อสร้าง ปรับปรุงซ่อมแซมพัฒนาถนน ทางเท้า ระบบระบายน้ำและระบบไฟฟ้าแสงสว่าง
 (1) แผนงาน แผนงานอุตสาหกรรมและการโยธา

ที่	โครงการ	วัตถุประสงค์	เป้าหมาย (ผลผลิตของโครงการ)	งบประมาณและที่ผ่านมา					ตัวชี้วัด (KPI)	ผลที่คาดว่าจะได้รับ	หน่วยงาน รับผิดชอบหลัก
				2566 (บาท)	2567 (บาท)	2568 (บาท)	2569 (บาท)	2570 (บาท)			
17	ก่อสร้างถนน ค.ส.ล.ซอยข้างตลาดนัดวันเสาร์	เพื่อพัฒนาเส้นทางคมนาคม	ก่อสร้างถนนคอนกรีตเสริมเหล็ก กว้าง 5.00 ม. ระยะทาง 156 ม. หรือมีพื้นที่ ค.ส.ล. รวมไม่น้อยกว่า 780 ตารางเมตร หนา 0.15 ม. ไหล่ทางลูกรังกว้าง 0.50 ม. วางท่อระบายน้ำขนาด Ø 0.40 x 1.00 ม. ชั้น 3 จำนวน 16 ม. ตามแบบแปลนและรายละเอียดที่ ทต.เพ็ญ กำหนด	-	576,000	-	-	-	ร้อยละ 80	ประชาชนสัญจรไป - มา ได้รับความสะดวก	กองช่าง
18	ก่อสร้างถนน ค.ส.ล.เลียบบคลองชลประทาน (หลังบ้าน อ.บุญไทย)	เพื่อพัฒนาเส้นทางคมนาคม	ก่อสร้างถนนคอนกรีตเสริมเหล็ก กว้าง 3.00 ม. ระยะทาง 166 ม. หรือมีพื้นที่ ค.ส.ล. รวมไม่น้อยกว่า 498 ตารางเมตร หนา 0.15 ม. ไหล่ทางลูกรังกว้าง 0.50 ม. วางท่อระบายน้ำขนาด Ø 0.60 x 1.00 ม. ชั้น 3 จำนวน 12 ม. ตามแบบแปลนและรายละเอียดที่ ทต.เพ็ญ กำหนด	-	373,000	-	-	-	ร้อยละ 80	ประชาชนสัญจรไป - มา ได้รับความสะดวก	กองช่าง

- 1.ยุทธศาสตร์ขององค์กรปกครองส่วนท้องถิ่น ยุทธศาสตร์ที่ 1 ยุทธศาสตร์การพัฒนาด้านโครงสร้างพื้นฐาน
- 1.1 กลยุทธ์ ก่อสร้าง ปรับปรุงซ่อมแซมพัฒนาถนน ทางเท้า ระบบระบายน้ำและระบบไฟฟ้าแสงสว่าง
- (1) แผนงาน แผนงานอุตสาหกรรมและการโยธา

ที่	โครงการ	วัตถุประสงค์	เป้าหมาย (ผลผลิตของโครงการ)	งบประมาณและที่ผ่านมา					ตัวชี้วัด (KPI)	ผลที่คาดว่าจะได้รับ	หน่วยงาน รับผิดชอบหลัก
				2566 (บาท)	2567 (บาท)	2568 (บาท)	2569 (บาท)	2570 (บาท)			
19	ก่อสร้างรางระบายน้ำถนนข้างออมสิน-กศน.	เพื่อการระบายน้ำเสียออกจากชุมชน	ก่อสร้างรางระบายน้ำขนาดกว้าง 0.60 เมตร ลึกเฉลี่ย 0.50 เมตร ยาว 318 เมตร ตามแบบแปลนและรายละเอียดที่ ทต.เพ็ญกำหนด	-	1,037,000	-	-	-	ร้อยละ 80	น้ำไม่ท่วมขัง	กองช่าง
20	ก่อสร้างวางท่อระบายน้ำสายทาง กศน.-ป่าไม้ (สองฝั่ง)	เพื่อการระบายน้ำเสียออกจากชุมชน	ก่อสร้างวางท่อระบายน้ำ ค.ส.ล.Ø 0.40x1.00 เมตร จำนวน 1,051 ท่อน พร้อมบ่อพักจำนวน 117 บ่อ และขยายผิวจราจร ค.ส.ล. หน้า 0.15 มีพื้นที่ผิวจราจรรวมไม่น้อยกว่า 1,471 ตารางเมตร ตามแบบแปลนและรายละเอียดที่ ทต.เพ็ญกำหนด	-	2,901,000	-	-	-	ร้อยละ 80	น้ำไม่ท่วมขัง	กองช่าง
21	ปรับปรุงทางเชื่อมทางหลวงหมายเลข 2022	เพื่อพัฒนาเส้นทางคมนาคม	ปรับปรุงถนนเชื่อมทางหลวง หมายเลข 2022 (1) ซอยเหล่าสูง 3 (2) ซอยเหล่าสูง 6 (3) ซอยเหล่าสูง 10 ตามแบบแปลนและรายละเอียดที่ ทต.เพ็ญ กำหนด	-	195,000	-	-	-	ร้อยละ 80	ประชาชนสัญจรไป - มา ได้รับความสะดวก	กองช่าง

1.ยุทธศาสตร์ขององค์กรปกครองส่วนท้องถิ่น

ยุทธศาสตร์ที่ 1 ยุทธศาสตร์การพัฒนาด้านโครงสร้างพื้นฐาน

1.1 กลยุทธ์

ก่อสร้าง ปรับปรุงซ่อมแซมพัฒนาถนน ทางเท้า ระบบระบายน้ำและระบบไฟฟ้าแสงสว่าง

(1) แผนงาน

แผนงานอุตสาหกรรมและการโยธา

ที่	โครงการ	วัตถุประสงค์	เป้าหมาย (ผลผลิตของโครงการ)	งบประมาณและที่ผ่านมา					ตัวชี้วัด (KPI)	ผลที่คาดว่าจะได้รับ	หน่วยงาน รับผิดชอบหลัก
				2566 (บาท)	2567 (บาท)	2568 (บาท)	2569 (บาท)	2570 (บาท)			
22	เสริมผิวจราจรด้วย Asphalt Concrete (โอเวอร์เลย์) ซอยเหล่าสูง 6	เพื่อพัฒนาเส้นทางคมนาคม	เสริมผิวจราจรด้วย Asphalt Concrete (โอเวอร์เลย์) ขนาดผิวจราจรกว้าง 6.00 ม. ไหล่ทางข้างละ 0.00 - 0.75 ม. ระยะทางยาว 127 ม. หนา 0.04 ม. หรือพื้นที่ผิวจราจรไม่น้อยกว่า 953 ตรม. ตามแบบและรายละเอียดที่ ทต.เพ็ญ กำหนด	-	399,000	-	-	-	ร้อยละ 80	ประชาชนสัญจรไป - มา ได้รับความสะดวก	กองช่าง
23	ก่อสร้างถนน คสล. เลียบคลองชลประทาน	เพื่อพัฒนาเส้นทางคมนาคม	ก่อสร้างถนนคอนกรีตเสริมเหล็ก กว้าง 6.00 ม. ระยะทาง 30 ม. หรือมีพื้นที่คสล. รวมไม่น้อยกว่า 180 ตรม. หนา 0.15 ม. ไหล่ทางลูกรังกว้าง 0.50 ม. ตามแบบและรายละเอียดที่ ทต.เพ็ญ กำหนด	-	134,000	-	-	-	ร้อยละ 80	ประชาชนสัญจรไป - มา ได้รับความสะดวก	กองช่าง
24	ติดตั้งไฟฟ้าส่องสว่างเลียบคลองส่งน้ำ หมู่ 8	เพื่อพัฒนาไฟฟ้าสาธารณะส่องสว่างอย่างทั่วถึง	ติดตั้งไฟฟ้าส่องสว่างเลียบคลองส่งน้ำ หมู่ 8 ตามรายละเอียดที่ ทต.เพ็ญ กำหนด	-	300,000	-	-	-	ร้อยละ 80	ประชาชนสัญจรในเวลากลางคืนได้อย่างสะดวก	กองช่าง

1.ยุทธศาสตร์ขององค์กรปกครองส่วนท้องถิ่น ยุทธศาสตร์ที่ 1 ยุทธศาสตร์การพัฒนาด้านโครงสร้างพื้นฐาน

1.1 กลยุทธ์ ก่อสร้าง ปรับปรุงซ่อมแซมพัฒนาถนน ทางเท้า ระบบระบายน้ำและระบบไฟฟ้าแสงสว่าง

(1) แผนงาน แผนงานอุทสากรรมและการโยธา

ที่	โครงการ	วัตถุประสงค์	เป้าหมาย (ผลผลิตของโครงการ)	งบประมาณและที่ผ่านมา					ตัวชี้วัด (KPI)	ผลที่คาดว่าจะได้รับ	หน่วยงาน รับผิดชอบ หลัก
				2566 (บาท)	2567 (บาท)	2568 (บาท)	2569 (บาท)	2570 (บาท)			
25	ปรับปรุงถนนเชื่อม ทางหลวง หมายเลข 2022 ซอยสันป่าตอง 1	เพื่อพัฒนาเส้นทาง คมนาคม	ปรับปรุงถนนเชื่อมทางหลวง หมายเลข 2022 ซอยสันป่าตอง 1 ตามแบบแปลนและรายละเอียดที่ ทต.เพ็ญ กำหนด	-	48,000	-	-	-	ร้อยละ 80	ประชาชนสัญจร ไป – มา ได้รับ ความสะดวก	กองช่าง
26	ก่อสร้างระบบระบายน้ำ ซอยสันป่าตอง 4	เพื่อการระบาย น้ำเสียออกจาก ชุมชน	ก่อสร้างรางระบายน้ำขนาดกว้าง 0.60 เมตร ลึกเฉลี่ย 0.50 เมตร ยาว 314 เมตร พร้อมวางท่อระบายน้ำ ค.ส.ล.Ø 0.40x1.00 เมตร จำนวน 15 ท่อน และบ่อพักสำหรับท่อ Ø 0.40 จำนวน 1 บ่อ ตามแบบแปลน และรายละเอียดที่ ทต.เพ็ญ กำหนด	-	1,021,000	-	-	-	ร้อยละ 80	น้ำไม่ท่วมขัง	กองช่าง
27	ซ่อมแซมประตูฝายน้ำล้น	เพื่อซ่อมแซมประตู ฝายน้ำล้นที่ชำรุด ให้สามารถใช้งาน ได้ปกติ	ซ่อมแซมประตูฝายน้ำล้น ตามแบบ และรายละเอียดที่ ทต.เพ็ญกำหนด	-	500,000	-	-	-	ร้อยละ 80	ประตูฝายน้ำล้น สามารถใช้งาน ได้ปกติ	กองช่าง

- 1.ยุทธศาสตร์ขององค์กรปกครองส่วนท้องถิ่น ยุทธศาสตร์ที่ 1 ยุทธศาสตร์การพัฒนาด้านโครงสร้างพื้นฐาน
- 1.1 กลยุทธ์ ก่อสร้าง ปรับปรุงซ่อมแซมพัฒนาถนน ทางเท้า ระบบระบายน้ำและระบบไฟฟ้าแสงสว่าง
- (1) แผนงาน แผนงานอุตสาหกรรมและการโยธา

ที่	โครงการ	วัตถุประสงค์	เป้าหมาย (ผลผลิตของโครงการ)	งบประมาณและที่ผ่านมา					ตัวชี้วัด (KPI)	ผลที่คาดว่าจะได้รับ	หน่วยงาน รับผิดชอบ หลัก
				2566 (บาท)	2567 (บาท)	2568 (บาท)	2569 (บาท)	2570 (บาท)			
28	ติดตั้งไฟฟ้าส่องสว่าง ซอยสันป่าตอง3	เพื่อพัฒนาไฟฟ้า สาธารณะส่องสว่างอย่าง ทั่วถึง	ติดตั้งไฟฟ้าส่องสว่าง ซอยสันป่าตอง 3 ตามรายละเอียดที่ ทต.เพ็ญ กำหนด	-	300,000	-	-	-	ร้อยละ 80	ประชาชนสัญจร ในเวลากลางคืน ได้อย่างสะดวก	กองช่าง
29	ก่อสร้างรางระบายน้ำ ซอยสันป่าตอง3	เพื่อการระบาย น้ำเสียออกจากชุมชน	หมู่ที่ 11 ก่อสร้างรางระบายน้ำ ขนาดกว้าง 0.60 เมตร ลึกเฉลี่ย 0.50 เมตร ยาว 136 เมตร ตามรายละเอียดที่ ทต.เพ็ญ กำหนด	-	418,800	-	-	-	ร้อยละ 80	น้ำไม่ท่วมขัง	กองช่าง

1.ยุทธศาสตร์ขององค์กรปกครองส่วนท้องถิ่น ยุทธศาสตร์ที่ 1 ยุทธศาสตร์การพัฒนาด้านโครงสร้างพื้นฐาน
 1.1 กลยุทธ์ ก่อสร้าง ปรับปรุงซ่อมแซมพัฒนาถนน ทางเท้า ระบบระบายน้ำและระบบไฟฟ้าแสงสว่าง
 (1) แผนงาน แผนงานอุตสาหกรรมและการโยธา

ที่	โครงการ	วัตถุประสงค์	เป้าหมาย (ผลผลิตของโครงการ)	งบประมาณและที่ผ่านมา					ตัวชี้วัด (KPI)	ผลที่คาดว่าจะได้รับ	หน่วยงาน รับผิดชอบ หลัก
				2566 (บาท)	2567 (บาท)	2568 (บาท)	2569 (บาท)	2570 (บาท)			
30	ก่อสร้างฝายน้ำล้น ค.ส.ล. ท่าล่อ (ชนิดรถยนต์ผ่านได้)	เพื่อการบริหารจัดการ น้ำจากธรรมชาติ ให้พื้นที่ มีน้ำใช้และให้ประโยชน์ ได้มากที่สุด	ขนาดสันฝายกว้าง 4.00 ม. ยาว 30.00 ม. สูง 2.00 ม. ตาม แบบแปลนและรายละเอียดที่ ทต.เพ็ญ กำหนด	-	1,179,000	-	-	-	ร้อยละ 80	มีการบริหาร จัดการ น้ำจากธรรมชาติ ให้พื้นที่มีน้ำใช้ และให้ประโยชน์ ได้มากที่สุด	กองช่าง
31	ก่อสร้างทางเดินเท้า ค.ส.ล.เลียบลำน้ำเพ็ญ จากสะพานวัดเกาะแก้ว ถึงถนนวุฒาธิคุณ	เพื่อพัฒนาเส้นทาง คมนาคม	ก่อสร้างทางเดินเท้าคอนกรีต เสริมเหล็ก กว้าง 1.70 ม. ระยะทางยาว 212 ม. หนา 0.15 ม. หรือมีพื้นที่ ค.ส.ล. รวม ไม่น้อยกว่า 360 ตารางเมตร ตามแบบแปลนและรายละเอียด ที่ ทต.เพ็ญ กำหนด	-	384,000	-	-	-	ร้อยละ 80	ประชาชนสัญจร ไป – มา ได้รับ ความสะดวก	กองช่าง

1.ยุทธศาสตร์ขององค์กรปกครองส่วนท้องถิ่น ยุทธศาสตร์ที่ 1 ยุทธศาสตร์การพัฒนาด้านโครงสร้างพื้นฐาน
 1.1 กลยุทธ์ ก่อสร้าง ปรับปรุงซ่อมแซมพัฒนาถนน ทางเท้า ระบบระบายน้ำและระบบไฟฟ้าแสงสว่าง
 (1) แผนงาน แผนงานอุตสาหกรรมและการโยธา

ที่	โครงการ	วัตถุประสงค์	เป้าหมาย (ผลผลิตของโครงการ)	งบประมาณและที่ผ่านมา					ตัวชี้วัด (KPI)	ผลที่คาดว่าจะได้รับ	หน่วยงาน รับผิดชอบหลัก
				2566 (บาท)	2567 (บาท)	2568 (บาท)	2569 (บาท)	2570 (บาท)			
32	ก่อสร้างรางระบายน้ำ ซอยวุฒาธิคุณ13 (รจนาห้องเย็น)	เพื่อการระบาย น้ำเสียออกจากชุมชน	ก่อสร้างรางระบายน้ำ ขนาดกว้าง 0.60 เมตร ลึกเฉลี่ย 0.50 เมตร ยาว 122 เมตร ตามแบบแปลนและรายละเอียด ที่ ทต.เพ็ญ กำหนด	393,000	-	-	-	-	ร้อยละ 80	น้ำไม่ท่วมขัง	กองช่าง
33	ขยายไหล่ทาง ค.ส.ล. ซอยวุฒาธิคุณ 6 (ศาลเจ้าปู่)	เพื่อพัฒนาเส้นทาง คมนาคม	ก่อสร้างขยายไหล่ทาง คอนกรีตเสริมเหล็ก กว้างเฉลี่ย 1.50 ม. ระยะทางยาว 111 ม. หรือมีพื้นที่ ค.ส.ล. รวมไม่น้อยกว่า 167 ตารางเมตร ตามแบบแปลนและรายละเอียดที่ ทต.เพ็ญ กำหนด	-	205,000	-	-	-	ร้อยละ 80	ประชาชนสัญจร ไป - มา ได้รับความสะดวก	กองช่าง

1.ยุทธศาสตร์ขององค์กรปกครองส่วนท้องถิ่น

ยุทธศาสตร์ที่ 1 ยุทธศาสตร์การพัฒนาด้านโครงสร้างพื้นฐาน

1.1 กลยุทธ์

ก่อสร้าง ปรับปรุงซ่อมแซมพัฒนาถนน ทางเท้า ระบบระบายน้ำและระบบไฟฟ้าแสงสว่าง

(1) แผนงาน

แผนงานอุตสาหกรรมและการโยธา

ที่	โครงการ	วัตถุประสงค์	เป้าหมาย (ผลผลิตของโครงการ)	งบประมาณและที่ผ่านมา					ตัวชี้วัด (KPI)	ผลที่คาดว่าจะได้รับ	หน่วยงาน รับผิดชอบหลัก
				2566 (บาท)	2567 (บาท)	2568 (บาท)	2569 (บาท)	2570 (บาท)			
34	โครงการปรับปรุงถนนแอสฟัลท์คอนกรีตถนนวุฒาธิคุณ ผิวจราจรกว้าง 6.00 เมตร ยาว 1,000 เมตร หนา 0.05 เมตร ไหล่ทางข้างละ 0.00 – 3.00 เมตร หรือมีพื้นที่ไม่น้อยกว่า 9,500 ตารางเมตร	เพื่อพัฒนาเส้นทางคมนาคม	เสริมผิวจราจรด้วย Asphalt Concrete (โอเวอร์เลย์) ขนาดผิวจราจรกว้าง 6.00 เมตร ยาว 1,000 เมตร หนา 0.05 เมตร ไหล่ทางข้างละ 0.00 – 3.00 เมตร หรือมีพื้นที่ไม่น้อยกว่า 9,500 ตารางเมตร ตามแบบแปลนและรายละเอียดที่ ทต.เพ็ญกำหนด	4,095,000	4,095,000	-	-	-	ร้อยละ 80	ประชาชนสัญจรไป – มา ได้รับความสะดวก	กองช่าง

1.ยุทธศาสตร์ขององค์กรปกครองส่วนท้องถิ่น

ยุทธศาสตร์ที่ 1 ยุทธศาสตร์การพัฒนาด้านโครงสร้างพื้นฐาน

1.1 กลยุทธ์

ก่อสร้าง ปรับปรุงซ่อมแซมพัฒนาถนน ทางเท้า ระบบระบายน้ำและระบบไฟฟ้าแสงสว่าง

(1) แผนงาน

แผนงานอุตสาหกรรมและการโยธา

ที่	โครงการ	วัตถุประสงค์	เป้าหมาย (ผลผลิตของโครงการ)	งบประมาณและที่ผ่านมา					ตัวชี้วัด (KPI)	ผลที่คาดว่าจะได้รับ	หน่วยงาน รับผิดชอบหลัก
				2566 (บาท)	2567 (บาท)	2568 (บาท)	2569 (บาท)	2570 (บาท)			
35	โครงการเสริมผิวจราจรด้วย Asphalt Concrete (โอเวอร์เลย์) ถนนไชยเชษฐา	- เพื่อพัฒนาเส้นทางคมนาคม	หมู่ 8 เสริมผิวจราจรด้วย Asphalt Concrete (โอเวอร์เลย์) ขนาดผิวจราจรกว้าง 6.00 เมตร ไหล่ทางข้างละ 0.50 – 1.25 เมตร ระยะทางยาว 1,000.00 เมตร หนา 0.05 เมตร หรือพื้นที่ผิวรวมไม่น้อยกว่า 7,574.00 ตารางเมตร ตามแบบและรายละเอียดที่ ทต.เพ็ญ กำหนด	-	3,120,000	-	-	-	ร้อยละ 80	ประชาชนที่สัญจรไป – มา ได้สะดวก	กองช่าง
36	โครงการเสริมผิวจราจรด้วย Asphalt Concrete (โอเวอร์เลย์) ซอยผดุงรังสรรค์ 5	- เพื่อพัฒนาเส้นทางคมนาคม	ซอยผดุงรังสรรค์ 5 หมู่ 1 เสริมผิวจราจรด้วย Asphalt Concrete (โอเวอร์เลย์) ขนาดผิวจราจรกว้าง 6.00 เมตร ไหล่ทางข้างละ 0.00 – 0.65 เมตร ระยะทางยาว 205.00 เมตร หนา 0.05 เมตร หรือพื้นที่ผิวรวม ไม่น้อยกว่า 1,496.00 ตารางเมตร ตามแบบและรายละเอียดที่ ทต.เพ็ญ กำหนด	-	620,000	-	-	-	ร้อยละ 80	ประชาชนที่สัญจรไป – มา ได้สะดวก	กองช่าง

1.ยุทธศาสตร์ขององค์กรปกครองส่วนท้องถิ่น

ยุทธศาสตร์ที่ 1 ยุทธศาสตร์การพัฒนาด้านโครงสร้างพื้นฐาน

1.1 กลยุทธ์

ก่อสร้าง ปรับปรุงซ่อมแซมพัฒนาถนน ทางเท้า ระบบระบายน้ำและระบบไฟฟ้าแสงสว่าง

(1) แผนงาน

แผนงานอุตสาหกรรมและการโยธา

ที่	โครงการ	วัตถุประสงค์	เป้าหมาย (ผลผลิตของโครงการ)	งบประมาณและที่ผ่านมา					ตัวชี้วัด (KPI)	ผลที่คาดว่าจะได้รับ	หน่วยงาน รับผิดชอบ หลัก
				2566 (บาท)	2567 (บาท)	2568 (บาท)	2569 (บาท)	2570 (บาท)			
37	โครงการเสริมผิวจราจรด้วย Asphalt Concrete (โอเวอร์เลย์) ถนนผดุงรังสรรค์	- เพื่อพัฒนาเส้นทางคมนาคม	ถนนผดุงรังสรรค์ หมู่ 1, หมู่ 11 เสริมผิวจราจรด้วย Asphalt Concrete (โอเวอร์เลย์) ขนาดผิวจราจรกว้าง 6.00 เมตร ไหล่ทาง ซ้างละ 0.00 – 3.00 เมตร ระยะทางยาว 560.00 เมตร หนา 0.05 เมตร หรือพื้นที่ผิวรวม ไม่น้อยกว่า 5,284.00 ตารางเมตร ตามแบบและรายละเอียดที่ ทต.เพ็ญ กำหนด	-	2,251,000	-	-	-	ร้อยละ 80	ประชาชนที่สัญจรไป – มา ได้สะดวก	กองช่าง
38	ก่อสร้างวางท่อระบายน้ำซอยสุรินทร์	เพื่อการระบายน้ำเสียออกจากชุมชน	ก่อสร้างวางท่อระบายน้ำ ค.ส.ล.Ø 0.30x1.00 เมตร จำนวน 186 ท่อน พร้อมบ่อบั่กจำนวน 20 บ่อ และขยายผิวจราจร ค.ส.ล. หนา 0.15 มีพื้นที่ผิวจราจรรวม ไม่น้อยกว่า 130 ตารางเมตร ตามแบบแปลนและรายละเอียดที่ ทต.เพ็ญ กำหนด	-	246,000	-	-	-	ร้อยละ 80	น้ำไม่ท่วมขัง	กองช่าง

1.ยุทธศาสตร์ขององค์กรปกครองส่วนท้องถิ่น ยุทธศาสตร์ที่ 1 ยุทธศาสตร์การพัฒนาด้านโครงสร้างพื้นฐาน
 1.1 กลยุทธ์ ก่อสร้าง ปรับปรุงซ่อมแซมพัฒนาถนน ทางเท้า ระบบระบายน้ำและระบบไฟฟ้าแสงสว่าง
 (1) แผนงาน แผนงานอุตสาหกรรมและการโยธา

ที่	โครงการ	วัตถุประสงค์	เป้าหมาย (ผลผลิตของโครงการ)	งบประมาณและที่ผ่านมา					ตัวชี้วัด (KPI)	ผลที่คาดว่าจะได้รับ	หน่วยงาน รับผิดชอบหลัก
				2566 (บาท)	2567 (บาท)	2568 (บาท)	2569 (บาท)	2570 (บาท)			
39	เสริมผิวจราจรด้วย Asphalt Concrete (โอเวอร์เลย์) ขอยุฒาธิคุณ 15	เพื่อพัฒนาเส้นทางคมนาคม	เสริมผิวจราจรด้วย Asphalt Concrete (โอเวอร์เลย์) ขนาดผิวจราจรกว้าง 5.00 ม. ไหล่ทางข้างละ 0.00 – 0.50 เมตร ระยะทางยาว 160 ม. ทน 0.04 ม. หรือพื้นที่ผิวจราจรไม่น้อยกว่า 960 ตร.ม.ตามแบบ และรายละเอียดที่ ทต.เพ็ญ กำหนด	-	480,000	-	-	-	ร้อยละ 80	ประชาชนสัญจรไป – มา ได้รับความสะดวก	กองช่าง

1.ยุทธศาสตร์ขององค์กรปกครองส่วนท้องถิ่น ยุทธศาสตร์ที่ 1 ยุทธศาสตร์การพัฒนาด้านโครงสร้างพื้นฐาน

1.1 กลยุทธ์ ก่อสร้าง ปรับปรุงซ่อมแซมพัฒนาถนน ทางเท้า ระบบระบายน้ำและระบบไฟฟ้าแสงสว่าง

(1) แผนงาน แผนงานอุตสาหกรรมและการโยธา

ที่	โครงการ	วัตถุประสงค์	เป้าหมาย (ผลผลิตของโครงการ)	งบประมาณและที่ผ่านมา					ตัวชี้วัด (KPI)	ผลที่คาดว่าจะได้รับ	หน่วยงาน รับผิดชอบ หลัก
				2566 (บาท)	2567 (บาท)	2568 (บาท)	2569 (บาท)	2570 (บาท)			
40	โครงการก่อสร้างระบบระบายน้ำซอยผดุงรังสรรค์ 2	เพื่อการระบายน้ำเสียออกจากชุมชน	ซอยผดุงรังสรรค์ 2 หมู่ 1 กว้าง 0.60 เมตร ลึกเฉลี่ย 0.50 เมตร ยาว 100 เมตร	-	468,000	-	-	-	ร้อยละ 80	น้ำไม่ท่วมขัง	กองช่าง

1.ยุทธศาสตร์ขององค์กรปกครองส่วนท้องถิ่น ยุทธศาสตร์ที่ 1 ยุทธศาสตร์การพัฒนาด้านโครงสร้างพื้นฐาน

1.3 กลยุทธ์ ก่อสร้าง ปรับปรุงระบบสาธารณูปโภค สาธารณูปการและการผังเมือง

(1) แผนงาน แผนงานอุตสาหกรรมและการโยธา

ที่	โครงการ	วัตถุประสงค์	เป้าหมาย (ผลผลิตของ โครงการ)	งบประมาณและที่ผ่านมา					ตัวชี้วัด (KPI)	ผลที่คาดว่าจะ ได้รับ	หน่วยงาน รับผิดชอบ หลัก
				2566 (บาท)	2567 (บาท)	2568 (บาท)	2569 (บาท)	2570 (บาท)			
1	ก่อสร้างศาลาพักผู้ปกครอง	เพื่อให้ผู้ปกครอง มีที่พักระหว่างรอรับ บุตร -หลาน	ก่อสร้างศาลาพัก ผู้ปกครองขนาด กว้าง 3.50 เมตร ยาว 3.50 เมตร ตามแบบแปลน และรายละเอียดที่ ทต.เพ็ญ กำหนด	500,000	-	-	-	-	ร้อยละ 80	ผู้ปกครองมีที่พัก ระหว่างรอรับ บุตร - หลาน	กองช่าง

1.ยุทธศาสตร์ขององค์กรปกครองส่วนท้องถิ่น ยุทธศาสตร์ที่ 1 ยุทธศาสตร์การพัฒนาด้านโครงสร้างพื้นฐาน

1.3 กลยุทธ์ ก่อสร้าง ปรับปรุงระบบสาธารณูปโภค สาธารณูปการและการผังเมือง

(1) แผนงาน แผนงานอุตสาหกรรมและการโยธา

ที่	โครงการ	วัตถุประสงค์	เป้าหมาย (ผลผลิตของ โครงการ)	งบประมาณและที่ผ่านมา					ตัวชี้วัด (KPI)	ผลที่คาดว่าจะ ได้รับ	หน่วยงาน รับผิดชอบ หลัก
				2566 (บาท)	2567 (บาท)	2568 (บาท)	2569 (บาท)	2570 (บาท)			
2	ก่อสร้างหอกระจายข่าวเสียงตามสาย	เพื่อการประชาสัมพันธ์ ได้ทั่วถึง	ก่อสร้างหอกระจาย ข่าวเสียงตามสาย ตามแบบแปลน และรายละเอียดที่ ทต.เพ็ญ กำหนด	500,000	-	-	-	-	ร้อยละ 80	มีการ ประชาสัมพันธ์ ทั่วถึงในชุมชน	กองช่าง
3	ก่อสร้างหอกระจายข่าว หมู่ 8	เพื่อการประชาสัมพันธ์ ได้ทั่วถึง	ก่อสร้างหอกระจาย ข่าว หมู่ 8 ตามแบบและ รายละเอียดที่ ทต.เพ็ญ กำหนด	350,000	-	-	-	-	ร้อยละ 80	มีการ ประชาสัมพันธ์ ทั่วถึงในชุมชน	กองช่าง

1.ยุทธศาสตร์ขององค์กรปกครองส่วนท้องถิ่น ยุทธศาสตร์ที่ 1 ยุทธศาสตร์การพัฒนาด้านโครงสร้างพื้นฐาน

1.3 กลยุทธ์ ก่อสร้าง ปรับปรุงระบบสาธารณูปโภค สาธารณูปการและการผังเมือง

(1) แผนงาน แผนงานอุตสาหกรรมและการโยธา

ที่	โครงการ	วัตถุประสงค์	เป้าหมาย (ผลผลิตของ โครงการ)	งบประมาณและที่ผ่านมา					ตัวชี้วัด (KPI)	ผลที่คาดว่าจะ ได้รับ	หน่วยงาน รับผิดชอบ หลัก
				2566 (บาท)	2567 (บาท)	2568 (บาท)	2569 (บาท)	2570 (บาท)			
4	ขยาย/ปรับปรุงเสียงตามสาย ภายในชุมชน หมู่ที่11	เพื่อการประชาสัมพันธ์ ได้ทั่วถึง	ขยาย/ปรับปรุงเสียง ตามสายภายในชุมชน หมู่ที่11 ตาม รายละเอียดที่ ทต.เพ็ญ กำหนด	400,000	-	-	-	-	ร้อยละ 80	มีการ ประชาสัมพันธ์ ทั่วถึงในชุมชน	กองช่าง

**รายละเอียดโครงการพัฒนา
ที่นำมาจากแผนชุมชน
ทบทวนแผนพัฒนาท้องถิ่น (พ.ศ.2566-2570)ครั้งที่ 1/พ.ศ.2566
เทศบาลตำบลเพ็ญ อำเภอเพ็ญ จังหวัดอุดรธานี**

- ก.ยุทธศาสตร์ชาติ 20 ปี** **ยุทธศาสตร์ที่ 2** ด้านการสร้างความสามารถในการแข่งขัน
ยุทธศาสตร์ที่3 ด้านการพัฒนาและเสริมสร้างศักยภาพทรัพยากรมนุษย์
ยุทธศาสตร์ที่ 4 การสร้างโอกาสความเสมอภาค และเท่าเทียมกันทางสังคม
- ข.แผนพัฒนาเศรษฐกิจและสังคมแห่งชาติ ฉบับที่ 13** หมุดหมายที่ 1 ไทยเป็นประเทศชั้นนำด้านสินค้าเกษตรและเกษตรแปรรูปมูลค่าสูง, หมุดหมายที่ 8 ไทยมีพื้นที่และเมืองอัจฉริยะที่น่าอยู่ ปลอดภัย เด็ดโตได้อย่างยั่งยืน
- ค.Sustainable Development Goals : SDG** เป้าหมายที่ 3 สร้างหลักประกันว่าคนมีชีวิตที่มีสุขภาพดีและส่งเสริมสวัสดิภาพสำหรับทุกคนในทุกวัย
 เป้าหมายที่ 8 ส่งเสริมการเติบโตทางเศรษฐกิจที่ต่อเนื่อง ครอบคลุมและยั่งยืน การจ้างงานเต็มที่และมีผลผลิตภาพ และการมีงานที่สมควรสำหรับทุกคน
 เป้าหมายที่ 11 ทำให้เมืองและการตั้งถิ่นฐานของมนุษย์มีความครอบคลุม ปลอดภัย มีภูมิทัศน์ และยั่งยืน
 เป้าหมายที่ 12 สร้างหลักประกันให้มีรูปแบบการบริโภคและผลิตที่ยั่งยืน
- ง. ยุทธศาสตร์จังหวัดอุดรธานี** ประเด็นการพัฒนาที่ 2 การส่งเสริมและยกระดับการผลิตและการตลาดสินค้าเกษตรเพื่อเพิ่มขีดความสามารถทางการแข่งขันและความมั่นคงของเศรษฐกิจและยั่งยืน
 ประเด็นการพัฒนาที่ 4 การยกระดับมาตรฐานอุตสาหกรรมไม่ซ์ การกีฬา การท่องเที่ยวเชิงคุณค่า โดยใช้ศักยภาพและอัตลักษณ์ของจังหวัดอุดรธานีรองรับการแข่งขันทุกรูปแบบ**จ.ยุทธศาสตร์การพัฒนาขององค์กร**
- ปกครองส่วนท้องถิ่นในเขตจังหวัดอุดรธานี**
- ยุทธศาสตร์ที่ 2 การพัฒนาด้านส่งเสริมการท่องเที่ยว การบริหารจัดการและอนุรักษ์ทรัพยากรธรรมชาติและสิ่งแวดล้อม
 ยุทธศาสตร์ที่ 3 การพัฒนาด้านการศึกษาและการกีฬา
- 1.ยุทธศาสตร์ขององค์กรปกครองส่วนท้องถิ่น** **ยุทธศาสตร์ที่ 2 ยุทธศาสตร์การพัฒนาด้านเศรษฐกิจและการท่องเที่ยว** กีฬาและนันทนาการ
- 1.1 กลยุทธ์** **ปรับปรุง ช่อมแซมและพัฒนาสาธารณูปการด้านเศรษฐกิจ ตลาดสด ตลาดได้รุ่ง สถานีขนส่ง โรงฆ่าสัตว์ ฯลฯ**
- (1) แผนงาน** **แผนงานอุตสาหกรรมและการโยธา**

ที่	โครงการ	วัตถุประสงค์	เป้าหมาย (ผลผลิตของโครงการ)	งบประมาณและที่ผ่านมา					ตัวชี้วัด (KPI)	ผลที่คาดว่าจะได้รับ	หน่วยงานรับผิดชอบหลัก
				2566 (บาท)	2567 (บาท)	2568 (บาท)	2569 (บาท)	2570 (บาท)			
1	ปรับปรุงอาคารตลาดสด	เพื่อปรับปรุง ตลาดสดเทศบาลตำบลเพ็ญให้ได้มาตรฐานตลาดสด นำซื้อวิถีใหม่ สามารถรองรับการให้บริการแก่ประชาชนได้อย่างเพียงพอ	ปรับปรุงอาคารตลาดสด ตามแบบแปลนและรายละเอียดที่ ทต.เพ็ญ กำหนด	2,387,000	-	-	-	-	1.ปรับปรุงตลาดสด จำนวน1 แห่ง มีพื้นที่ปรับปรุงไม่น้อยกว่าตามแบบแปลนที่เทศบาลกำหนด 2.ตลาดสดเทศบาลผ่านเกณฑ์มาตรฐานตลาดสดนำซื้อ 3.เทศบาลมีรายได้เพิ่มขึ้น	1.ตลาดมีความสะอาด ปลอดภัย ทั้งผู้บริโภค และผู้จำหน่าย 2.เทศบาลมีแหล่งรายได้เพิ่มมากขึ้น	กองช่าง

1.ยุทธศาสตร์ขององค์กรปกครองส่วนท้องถิ่น

ยุทธศาสตร์ที่ 2 ยุทธศาสตร์การพัฒนาด้านเศรษฐกิจและการท่องเที่ยว กีฬาและนันทนาการ

1.3 กลยุทธ์

ปรับปรุงและพัฒนาโบราณสถานและโบราณวัตถุให้เป็นแหล่งท่องเที่ยวเชิงวัฒนธรรมท้องถิ่น

(1) แผนงาน

แผนงานศาสนาวัฒนธรรมและนันทนาการ

ที่	โครงการ	วัตถุประสงค์	เป้าหมาย (ผลผลิตของ โครงการ)	งบประมาณและที่ผ่านมา					ตัวชี้วัด (KPI)	ผลที่คาดว่าจะได้รับ	หน่วยงาน รับผิดชอบ หลัก
				2566 (บาท)	2567 (บาท)	2568 (บาท)	2569 (บาท)	2570 (บาท)			
1	ปรับภูมิทัศน์บริเวณ ศาลเจ้าปู่	เพื่อความสวยงาม และพัฒนาการ ท่องเที่ยว	ปรับภูมิทัศน์บริเวณ ศาลเจ้าปู่ ตามแบบ และรายละเอียดที่ ทต.เพ็ญกำหนด	1,000,000	-	-	-	-	ร้อยละ 80	ภูมิทัศน์บริเวณศาล เจ้าปู่มีความสวยงาม	กองช่าง

รายละเอียดโครงการพัฒนา
ทบทวนแผนพัฒนาท้องถิ่น (พ.ศ.2566-2570)ครั้งที่ 1/พ.ศ.2566
สำหรับโครงการที่เกินศักยภาพขององค์กรปกครองส่วนท้องถิ่นที่ใช้สำหรับการประสานแผนพัฒนาท้องถิ่น
เทศบาลตำบลเพ็ญ อำเภอพะนัง จังหวัดอุดรธานี

ก.ยุทธศาสตร์ชาติ 20 ปี ยุทธศาสตร์ที่2 ด้านการสร้างความสามารถในการแข่งขัน ยุทธศาสตร์ที่4 การสร้างโอกาสความเสมอภาคและเท่าเทียมกันทางสังคม

ข.แผนพัฒนาเศรษฐกิจและสังคมแห่งชาติ ฉบับที่ 13 หมุดหมายที่ 2 ไทยเป็นจุดหมายของการท่องเที่ยวที่เน้นคุณภาพและความยั่งยืน

ค.Sustainable Development Goals : SDG หมุดหมายที่ 5 ไทยเป็นประตูการค้าการลงทุนและยุทธศาสตร์ทางโลจิสติกส์ที่สำคัญของภูมิภาค

เป้าหมายที่ 9 สร้างโครงสร้างพื้นฐานที่มีความทนทาน ส่งเสริมการพัฒนาอุตสาหกรรมที่ครอบคลุมและยั่งยืน และส่งเสริมนวัตกรรม เป้าหมายที่ 3 สร้างหลักประกันว่าคนมีชีวิตที่มีสุขภาพดีและส่งเสริมสวัสดิภาพสำหรับทุกคนในทุกวัย

เป้าหมายที่ 11 ทำให้เมืองและการตั้งถิ่นฐานของมนุษย์มีความครอบคลุม ปลอดภัย มีภูมิ탄าน และยั่งยืน

ง. ยุทธศาสตร์จังหวัดอุดรธานี ประเด็นการพัฒนาที่ 1 การพัฒนาศักยภาพการค้าการลงทุนและระบบโลจิสติกส์ เพื่อเพิ่มขีดความสามารถในการแข่งขันในภูมิภาคลุ่มน้ำโขง

ประเด็นการพัฒนาที่ 4 การยกระดับมาตรฐานอุตสาหกรรมไม่ซ์ การกีฬา การท่องเที่ยวเชิงคุณค่า โดยใช้ศักยภาพและอัตลักษณ์ของจังหวัดอุดรธานีรองรับการแข่งขันทุกรูปแบบ

จ.ยุทธศาสตร์การพัฒนาขององค์กรปกครองส่วนท้องถิ่นในเขตจังหวัดอุดรธานี ยุทธศาสตร์ที่ 4 ยุทธศาสตร์การพัฒนาด้านโครงสร้างพื้นฐาน

1.ยุทธศาสตร์ขององค์กรปกครองส่วนท้องถิ่น ยุทธศาสตร์ที่ 1 ยุทธศาสตร์การพัฒนาด้านโครงสร้างพื้นฐาน

1.1 กลยุทธ์ ก่อสร้าง ปรับปรุงซ่อมแซมพัฒนาถนน ทางเท้า ระบบระบายน้ำและระบบไฟฟ้าแสงสว่าง

(1) แผนงาน แผนงานอุตสาหกรรมและการโยธา

ที่	โครงการ	วัตถุประสงค์	เป้าหมาย (ผลผลิตของโครงการ)	งบประมาณและที่ผ่านมา					ตัวชี้วัด (KPI)	ผลที่คาดว่าจะได้รับ	หน่วยงาน รับผิดชอบหลัก
				2566 (บาท)	2567 (บาท)	2568 (บาท)	2569 (บาท)	2570 (บาท)			
1	โครงการเสริมผิวทางแอสฟัลต์ คอนกรีต บ้านเกาะแก้ว หมู่ที่ 7	เพื่อพัฒนาเส้นทางคมนาคม	หนา 4 เซนติเมตร พื้นที่ไม่น้อยกว่า 7,820 ตารางเมตร	2,300,000	-	-	-	-	ร้อยละ 80	ประชาชนสัญจรไป - มา สะดวก	กองช่าง

1.ยุทธศาสตร์ขององค์กรปกครองส่วนท้องถิ่น

ยุทธศาสตร์ที่ 1 ยุทธศาสตร์การพัฒนาด้านโครงสร้างพื้นฐาน

1.1 กลยุทธ์

ก่อสร้าง ปรับปรุงซ่อมแซมพัฒนาถนน ทางเท้า ระบบระบายน้ำและระบบไฟฟ้าแสงสว่าง

(1) แผนงาน

แผนงานอุตสาหกรรมและการโยธา

ที่	โครงการ	วัตถุประสงค์	เป้าหมาย (ผลผลิตของโครงการ)	งบประมาณและที่ผ่านมา					ตัวชี้วัด (KPI)	ผลที่คาดว่าจะได้รับ	หน่วยงาน รับผิดชอบหลัก
				2566 (บาท)	2567 (บาท)	2568 (บาท)	2569 (บาท)	2570 (บาท)			
2	โครงการเสริมผิวทางแอสฟัลต์คอนกรีต บ้านเหล่าสูง หมู่ที่ 8	เพื่อพัฒนาเส้นทางคมนาคม	หนา 4 เซนติเมตร พื้นที่ไม่น้อยกว่า 9,400 ตารางเมตร	2,800,000	-	-	-	-	ร้อยละ 80	ประชาชนสัญจรไป - มา สะดวก	กองช่าง
3	โครงการเสริมผิวทางแอสฟัลต์คอนกรีต บ้านเพ็ญ หมู่ที่ 1	เพื่อพัฒนาเส้นทางคมนาคม	หนา 4 เซนติเมตร พื้นที่ไม่น้อยกว่า 10,602 ตารางเมตร	-	-	3,100,000	-	-	ร้อยละ 80	ประชาชนสัญจรไป - มา สะดวก	กองช่าง
4	โครงการเสริมผิวทางแอสฟัลต์คอนกรีต บ้านศรีสว่างวงศ์ หมู่ที่ 15	เพื่อพัฒนาเส้นทางคมนาคม	หนา 4 เซนติเมตร พื้นที่ไม่น้อยกว่า 4,348 ตารางเมตร	-	-	1,300,000	-	-	ร้อยละ 80	ประชาชนสัญจรไป - มา สะดวก	กองช่าง
5	โครงการติดตั้งเสาไฟถนนแบบรอกสลิงหมุนยกพร้อมโคมไฟถนนแอลอีดีประกอบแบตเตอรี่และอุปกรณ์การประจุแบตเตอรี่ในตัวใช้พลังงานจากเซลล์แสงอาทิตย์แยกส่วน	เพื่อพัฒนาไฟฟ้าสาธารณะส่องสว่างอย่างทั่วถึง เพื่อความปลอดภัยและเป็นการส่งเสริมการท่องเที่ยว	144 ชุด	-	-	10,000,000	-	-	ร้อยละ 100	เป็นการส่งเสริมการท่องเที่ยวและประชาชนสัญจรไปมา เกิดความปลอดภัย	กองช่าง

1.ยุทธศาสตร์ขององค์กรปกครองส่วนท้องถิ่น

ยุทธศาสตร์ที่ 1 ยุทธศาสตร์การพัฒนาด้านโครงสร้างพื้นฐาน

1.1 กลยุทธ์

ก่อสร้าง ปรับปรุงซ่อมแซมพัฒนาถนน ทางเท้า ระบบระบายน้ำและระบบไฟฟ้าแสงสว่าง

(1) แผนงาน

แผนงานอุตสาหกรรมและการโยธา

ที่	โครงการ	วัตถุประสงค์	เป้าหมาย (ผลผลิตของโครงการ)	งบประมาณและที่ผ่านมา					ตัวชี้วัด (KPI)	ผลที่คาดว่าจะได้รับ	หน่วยงาน รับผิดชอบ หลัก
				2566 (บาท)	2567 (บาท)	2568 (บาท)	2569 (บาท)	2570 (บาท)			
6	โครงการติดตั้ง เสาไฟฟ้าแสงสว่าง พลังงานแสงอาทิตย์ (Solarcell)	เพื่อความสะอาดใน การสัญจรและความ ปลอดภัยในทรัพย์สิน	บริเวณถนนเลียบลำน้ำ เพ็ญทั้งสองฝั่ง จาก สะพานวัดเกาะแก้วถึง สะพานบ้านดอนสวรรค์ จำนวน 74 ชุด (แผนชุมชน หมู่ 15)	-	-	3,100,000	-	-	ร้อยละ 80	ประชาชนสัญจร ไป - มา สะดวก	กองช่าง

ยุทธศาสตร์ขององค์กรปกครองส่วนท้องถิ่น

ยุทธศาสตร์ที่ 1 ยุทธศาสตร์ด้านโครงสร้างพื้นฐาน

1.3 กลยุทธ์

ก่อสร้าง ปรับปรุงระบบสาธารณูปโภค สาธารณูปการและการผังเมือง

(1) แผนงาน

แผนงานอุตสาหกรรมและการโยธา

ที่	โครงการ	วัตถุประสงค์	เป้าหมาย (ผลผลิตของโครงการ)	งบประมาณและที่ผ่านมา					ตัวชี้วัด (KPI)	ผลที่คาดว่าจะได้รับ	หน่วยงาน รับผิดชอบหลัก
				2566 (บาท)	2567 (บาท)	2568 (บาท)	2569 (บาท)	2570 (บาท)			
1	โครงการก่อสร้าง หลังคาคลุม ทางเดินตลาด เทศบาลตำบล เพ็ญ	เพื่อความเป็นระเบียบเรียบร้อยและ สวยงาม	ขนาดกว้าง 4 เมตร ยาว 59 เมตร	-	-	1,416,000	-	-	ร้อยละ 80	เพื่อความเป็นระเบียบ เรียบร้อยและสวยงาม	กองช่าง
2	โครงการก่อสร้าง อาคารกีฬาโดม เอนกประสงค์	เพื่อให้มีที่บริการประชาชนในการ จัดทำกิจกรรมต่าง ๆ	ขนาดกว้าง 20 เมตร ยาว 40 เมตร	-	-	6,300,000	-	-	ร้อยละ 80	ประชาชนได้ใช้ ประโยชน์ในการจัดทำ กิจกรรมต่างๆ	กองช่าง
3	โครงการปรับปรุง เสริมผิวจราจรแบบ Para Asphaltic Concrete ถนนลูกรัง และ หมู่ 15	เพื่อพัฒนาเส้นทางคมนาคม	สายถนนลูกรัง, ถนน เลี้ยงเมือง, ซอยลูกรัง 6, แยกศาลเจ้าปู่เมืองเพ็ญ, ซอยบ้านเพ็ญ 5, ซอยผดุง รังสรรค์ 5, หมู่ที่ 1(บางส่วน), 11(บางส่วน) และ 15 กว้าง 4.00 – 11.60 เมตร ยาว 3,400 เมตร หนา 0.05 เมตร หรือมีพื้นที่ไม่น้อยกว่า 24,000 ตารางเมตร	10,000,000	-	-	-	-	ร้อยละ 80	ประชาชนสัญจร ไป – มา สะดวก	กองช่าง

ยุทธศาสตร์ขององค์กรปกครองส่วนท้องถิ่น

ยุทธศาสตร์ที่ 1 ยุทธศาสตร์ด้านโครงสร้างพื้นฐาน

1.3 กลยุทธ์

ก่อสร้าง ปรับปรุงระบบสาธารณูปโภค สาธารณูปการและการผังเมือง

(1) แผนงาน

แผนงานอุตสาหกรรมและการโยธา

ที่	โครงการ	วัตถุประสงค์	เป้าหมาย (ผลผลิตของ โครงการ)	งบประมาณและที่ผ่านมา					ตัวชี้วัด (KPI)	ผลที่คาดว่าจะ ได้รับ	หน่วยงาน รับผิดชอบ หลัก
				2566 (บาท)	2567 (บาท)	2568 (บาท)	2569 (บาท)	2570 (บาท)			
4	โครงการปรับปรุง เสริมผิวจราจรแบบ Para Asphaltic Concrete หมู่ที่ 1, 8(บางส่วน), 11 และ 15(บางส่วน)	เพื่อพัฒนาเส้นทางคมนาคม	สายซอยเหล่าสูง 11, เลียยคลองชลประทาน, ซอยวุฒาธิคุณ 3, ถนน รัตนโกสินทร์, ถนนผดุง รังสรรค์ 4, ซอยสันป่า ตอง 2, ซอยสันป่าตอง 3 และซอยสันป่าตอง 4 หมู่ที่ 1, 8(บางส่วน),11 และ 15(บางส่วน) กว้าง 3.50 – 7.00 เมตร ยาว 2,640 เมตร หนา 0.05 เมตร หรือมีพื้นที่ไม่ น้อยกว่า 14,770 ตารางเมตร	8,600,000	-	-	-	-	ร้อยละ 80	ประชาชนสัญจรไปมา สะดวก	กองช่าง

บัญชีครุภัณฑ์
สำหรับที่ไม่ได้ดำเนินการจัดทำเป็นโครงการพัฒนาท้องถิ่น
ทบทวนแผนพัฒนาท้องถิ่น (พ.ศ.2566-2570)ครั้งที่ 1/พ.ศ.2566
เทศบาลตำบลเพ็ญ อำเภอพะนัง จังหวัดอุดรธานี
ประเภทครุภัณฑ์

1.ประเภทครุภัณฑ์ สำนักงาน

1.1 กลยุทธ์ ปรับปรุงและพัฒนา องค์กรให้เหมาะสมและทันสมัย

(1) แผนงานบริหารทั่วไป

ที่	ครุภัณฑ์	เป้าหมาย (ผลผลิตของครุภัณฑ์)	งบประมาณ					ผลที่คาดว่าจะได้รับ	หน่วยงาน รับผิดชอบหลัก
			2566 (บาท)	2567 (บาท)	2568 (บาท)	2569 (บาท)	2570 (บาท)		
1	เก้าอี้แถว 3 ที่นั่ง	จัดซื้อเก้าอี้แถว 3 ที่นั่ง จำนวน 5 ชุด กว้าง 68 .x ยาว 185 x สูง 78 ซม.	30,000	30,000	-	-	-	มีครุภัณฑ์เพียงพอสำหรับ ปฏิบัติงานและบริการ สาธารณะ	สำนักปลัด
2	ม้านั่งไม้ แบบมีพนักพิง	จัดซื้อม้านั่งไม้ แบบมีพนักพิง จำนวน 10 ชุด	50,000	-	-	-	-	มีครุภัณฑ์เพียงพอสำหรับ ปฏิบัติงานและบริการ สาธารณะ	สำนักปลัด
3	โต๊ะกลมพร้อมเก้าอี้ 4 ตัว	จัดซื้อโต๊ะกลมพร้อมเก้าอี้ 4 ตัว จำนวน 2 ชุด	30,000	-	-	-	-	มีครุภัณฑ์เพียงพอสำหรับ ปฏิบัติงานและบริการ สาธารณะ	สำนักปลัด

1.ประเภทครุภัณฑ์ สำนักงาน

1.1 กลยุทธ์ ปรับปรุงและพัฒนา องค์กรให้เหมาะสมและทันสมัย

(1) แผนงานบริหารทั่วไป

ที่	ครุภัณฑ์	เป้าหมาย (ผลผลิตของครุภัณฑ์)	งบประมาณ					ผลที่คาดว่าจะได้รับ	หน่วยงาน รับผิดชอบหลัก
			2566 (บาท)	2567 (บาท)	2568 (บาท)	2569 (บาท)	2570 (บาท)		
4	โซฟา พร้อมโต๊ะกลาง	จัดซื้อโซฟา พร้อมโต๊ะกลาง จำนวน 1 ชุด	35,000	-	-	-	-	มีครุภัณฑ์เพียงพอสำหรับ ปฏิบัติงานและบริการ สาธารณะ	สำนักปลัด

(2) แผนงานอุตสาหกรรมและการโยธา

ที่	ครุภัณฑ์	เป้าหมาย (ผลผลิตของครุภัณฑ์)	งบประมาณ					ผลที่คาดว่าจะได้รับ	หน่วยงาน รับผิดชอบหลัก
			2566 (บาท)	2567 (บาท)	2568 (บาท)	2569 (บาท)	2570 (บาท)		
1	โต๊ะพับแอสตันเลส	จัดซื้อโต๊ะพับแอสตันเลส กว้าง 75 X ยาว 180 x สูง 75 ซม. จำนวน 15 ตัว	-	75,000	-	-	-	มีครุภัณฑ์เพียงพอสำหรับ ปฏิบัติงานและบริการ สาธารณะ	กองช่าง

2.ประเภทครุภัณฑ์ ครุภัณฑ์ยานพาหนะและขนส่ง

2.1 กลยุทธ์ปรับปรุงและพัฒนา องค์กรให้เหมาะสมและทันสมัย

(1) แผนงานบริหารทั่วไป

ที่	ครุภัณฑ์	เป้าหมาย (ผลผลิตของครุภัณฑ์)	งบประมาณ					ผลที่คาดว่าจะได้รับ	หน่วยงาน รับผิดชอบหลัก
			2566 (บาท)	2567 (บาท)	2568 (บาท)	2569 (บาท)	2570 (บาท)		
1	รถโดยสารขนาด 12 ที่นั่ง (ดีเซล) ปริมาตรกระบอกสูบไม่ต่ำกว่า 2,400 ซีซี หรือกำลังเครื่องยนต์สูงสุดไม่ต่ำกว่า 90 กิโลวัตต์	จัดซื้อรถโดยสารขนาด 12 ที่นั่ง (ดีเซล) ปริมาตรกระบอกสูบไม่ต่ำกว่า 2,400 ซีซีหรือกำลังเครื่องยนต์สูงสุดไม่ต่ำกว่า 90 กิโลวัตต์ จำนวน 1 คัน	-	-	-	-	1,358,000	มีครุภัณฑ์เพียงพอสำหรับปฏิบัติงานและบริการสาธารณะ	สำนักปลัด

(2) แผนงานป้องกันและบรรเทาสาธารณภัย

ที่	ครุภัณฑ์	เป้าหมาย (ผลผลิตของครุภัณฑ์)	งบประมาณ					ผลที่คาดว่าจะได้รับ	หน่วยงาน รับผิดชอบหลัก
			2566 (บาท)	2567 (บาท)	2568 (บาท)	2569 (บาท)	2570 (บาท)		
1	1.รถบรรทุกน้ำแบบ เอนกประสงค์ ขนาดไม่น้อยกว่า 6,000 ลิตร	จัดซื้อรถบรรทุกน้ำแบบ เอนกประสงค์ ขนาดไม่น้อยกว่า 6,000 ลิตร จำนวน 1 คัน	-	-	2,700,000	-	-	มีครุภัณฑ์เพียงพอสำหรับปฏิบัติงานและบริการสาธารณะ	สำนักปลัด

2.ประเภทครุภัณฑ์ ครุภัณฑ์ยานพาหนะและขนส่ง

2.1 กลยุทธ์ปรับปรุงและพัฒนา องค์กรให้เหมาะสมและทันสมัย

(3) แผนงานสาธารณสุข

ที่	ครุภัณฑ์	เป้าหมาย (ผลผลิตของครุภัณฑ์)	งบประมาณ					ผลที่คาดว่าจะได้รับ	หน่วยงาน รับผิดชอบหลัก
			2566 (บาท)	2567 (บาท)	2568 (บาท)	2569 (บาท)	2570 (บาท)		
1	รถบรรทุกขยะ ขนาด 6 ตัน 6 ล้อ ปริมาตรกระบอกสูบไม่ต่ำกว่า 6,000 ซีซี หรือกำลังเครื่องยนต์สูงสุดไม่ต่ำกว่า 170 กิโลวัตต์ แบบอัดท้าย	จัดซื้อรถบรรทุกขยะ ขนาด 6 ตัน 6 ล้อ ปริมาตรกระบอกสูบไม่ต่ำกว่า 6,000 ซีซี หรือกำลังเครื่องยนต์สูงสุดไม่ต่ำกว่า 170 กิโลวัตต์ แบบอัดท้าย จำนวน 1 คัน	2,500,000	-	-	-	-	มีครุภัณฑ์เพียงพอสำหรับปฏิบัติงานและบริการสาธารณะ	กองสาธารณสุขฯ

3.ประเภทครุภัณฑ์ ครุภัณฑ์สนาม

1.1 กลยุทธ์ปรับปรุงและพัฒนา องค์กรให้เหมาะสมและทันสมัย

(1) แผนงานบริหารทั่วไป

ที่	ครุภัณฑ์	เป้าหมาย (ผลผลิตของครุภัณฑ์)	งบประมาณ					ผลที่คาดว่าจะได้รับ	หน่วยงาน รับผิดชอบหลัก
			2566 (บาท)	2567 (บาท)	2568 (บาท)	2569 (บาท)	2570 (บาท)		
1	เต็นท์ทรงโค้ง 4X8 เมตร	จัดซื้อเต็นท์ทรงโค้ง 4X8 เมตร จำนวน 10 หลัง	-	250,000	-	-	-	มีครุภัณฑ์เพียงพอสำหรับ ปฏิบัติงานและบริการ สาธารณะ	สำนักปลัด

(2) แผนงานการศึกษา

ที่	ครุภัณฑ์	เป้าหมาย (ผลผลิตของครุภัณฑ์)	งบประมาณ					ผลที่คาดว่าจะได้รับ	หน่วยงาน รับผิดชอบหลัก
			2566 (บาท)	2567 (บาท)	2568 (บาท)	2569 (บาท)	2570 (บาท)		
1	อุปกรณ์สนามเด็กเล่น	จัดซื้ออุปกรณ์สนามเด็กเล่น จำนวน 1 ชุด	250,000	-	-	-	-	มีครุภัณฑ์เพียงพอสำหรับ บริการสาธารณะ	กองการศึกษา

3.ประเภทครุภัณฑ์ ครุภัณฑ์สนาม

1.1 กลยุทธ์ปรับปรุงและพัฒนา องค์กรให้เหมาะสมและทันสมัย (ต่อ)

(2) แผนงานการศึกษา

ที่	ครุภัณฑ์	เป้าหมาย (ผลผลิตของครุภัณฑ์)	งบประมาณ					ผลที่คาดว่าจะได้รับ	หน่วยงาน รับผิดชอบ หลัก
			2566 (บาท)	2567 (บาท)	2568 (บาท)	2569 (บาท)	2570 (บาท)		
2.	เครื่องเล่นสนาม เด็กเล่น	จัดซื้อเครื่องเล่นสนามเด็กเล่น เมื่อประกอบ ติดตั้ง มีขนาดไม่น้อยกว่า 2.5x6.5x 3 ม. รายละเอียดเครื่องเล่นสนาม - โครงสร้าง, เสาเหล็กกล้าวไนซ์ มีขนาด เส้นผ่าศูนย์กลางไม่น้อยกว่า 8.9 มม.พ่นสี ฝุ่น ไม่มีเหลี่ยมคม ป้องกันสนิม - ชิ้นส่วนพลาสติกผลิตจากพลาสติกโพลีเอธิ ลีน - พื้นสถานีผลิตจากเหล็กแผ่น พับเชื่อมขอบ พ่นสีฝุ่นป้องกันสนิมในชุดประกอบด้วย 1. หลังคา 1 ชุด 2. กระจาดลื่นรางคู่ 1 ชุด 3.กรอบกันตกกระจาดลื่นรางคู่ 1 ชุด 4.ชุดชิงช้า 2 ที่นั่ง 1 ชุด 5.ผนังกันตก 3 ชุด 6.บันไดทางขึ้น 1 ชุด 7.กระจาดลื่นวน 1 ชุด 8.ราวกันตกกระจาดลื่นวนและพื้นต่อ กระจาดลื่นวน 1 ชุด 9.สิ่งของประดับเสา 2 ชุด 10. พื้นสถานี 3 ชุด 11. เสา จำนวน 8 ต้น	210,000	-	-	-	-	มีครุภัณฑ์เพียงพอ สำหรับบริการ สาธารณะ	กองการศึกษา

4.ประเภทครุภัณฑ์ ครุภัณฑ์งานบ้านงานครัว

4.1 กลยุทธ์ปรับปรุงและพัฒนา องค์กรให้เหมาะสมและทันสมัย

(1) แผนงานป้องกันและบรรเทาสาธารณภัย

ที่	ครุภัณฑ์	เป้าหมาย (ผลผลิตของครุภัณฑ์)	งบประมาณ					ผลที่คาดว่าจะได้รับ	หน่วยงาน รับผิดชอบหลัง
			2566 (บาท)	2567 (บาท)	2568 (บาท)	2569 (บาท)	2570 (บาท)		
1	เครื่องตัดหญ้า แบบข้อแข็ง	จำนวน 4 เครื่อง	-	38,000	-	-	-	มีครุภัณฑ์เพียงพอสำหรับ ปฏิบัติงานและบริการ สาธารณะ	สำนักปลัด

(2) แผนงานสาธารณสุข

ที่	ครุภัณฑ์	เป้าหมาย (ผลผลิตของครุภัณฑ์)	งบประมาณ					ผลที่คาดว่าจะได้รับ	หน่วยงาน รับผิดชอบหลัง
			2566 (บาท)	2567 (บาท)	2568 (บาท)	2569 (บาท)	2570 (บาท)		
1	1.เครื่องตัดหญ้า แบบข้อแข็ง	จำนวน 4 เครื่อง	38,000	-	-	-	-	มีครุภัณฑ์เพียงพอสำหรับ ปฏิบัติงานและบริการ สาธารณะ	กองสาธารณสุขฯ

4.ประเภทครุภัณฑ์ ครุภัณฑ์งานบ้านงานครัว

4.1 กลยุทธ์ปรับปรุงและพัฒนา องค์กรให้เหมาะสมและทันสมัย

(3) แผนงานการศึกษา

ที่	ครุภัณฑ์	เป้าหมาย (ผลผลิตของครุภัณฑ์)	งบประมาณ					ผลที่คาดว่าจะได้รับ	หน่วยงาน รับผิดชอบหลัง
			2566 (บาท)	2567 (บาท)	2568 (บาท)	2569 (บาท)	2570 (บาท)		
1	ถังน้ำแข็ง ขนาด 200 ลิตร	ถังน้ำแข็ง ขนาด 200 ลิตร จำนวน 2 ถัง	10,000	-	-	-	-	มีครุภัณฑ์เพียงพอสำหรับ ปฏิบัติงานและบริการ สาธารณะ	กองการศึกษา

(4) แผนงานอุตสาหกรรมและการโยธา

ที่	ครุภัณฑ์	เป้าหมาย (ผลผลิตของครุภัณฑ์)	งบประมาณ					ผลที่คาดว่าจะได้รับ	หน่วยงาน รับผิดชอบหลัง
			2566 (บาท)	2567 (บาท)	2568 (บาท)	2569 (บาท)	2570 (บาท)		
1	เครื่องตัดหญ้า แบบข้อแข็ง	จำนวน 2 เครื่อง - เป็นเครื่องตัดหญ้าแบบ สะพาย - เครื่องยนต์ขนาดไม่น้อยกว่า 1.4 แรงม้า - ปริมาตรกระบอกสูบไม่น้อย กว่า 30 ซีซี - พร้อมใบมีด - ขอจัดซื้อตามบัญชีราคา มาตรฐานครุภัณฑ์ ธันวาคม 2565	-	19,500	-	-	-	มีครุภัณฑ์เพียงพอสำหรับ ปฏิบัติงานและบริการ สาธารณะ	กองช่าง

5.ประเภทครุภัณฑ์ ครุภัณฑ์สนาม

5.1 กลยุทธ์ปรับปรุงและพัฒนา องค์กรให้เหมาะสมและทันสมัย

(1) แผนงาน การเกษตร

ที่	ครุภัณฑ์	เป้าหมาย (ผลผลิตของครุภัณฑ์)	งบประมาณ					ผลที่คาดว่าจะได้รับ	หน่วยงาน รับผิดชอบหลัง
			2566 (บาท)	2567 (บาท)	2568 (บาท)	2569 (บาท)	2570 (บาท)		
1	ระบบสูบน้ำพลังงาน แสงอาทิตย์แบบ เคลื่อนที่ (แบบลากจูง)	จัดซื้อระบบสูบน้ำพลังงาน แสงอาทิตย์แบบเคลื่อนที่ (แบบลาก จูง)ประกอบด้วย -ชุดแผงเซลล์แสงอาทิตย์ ขนาดไม่ น้อยกว่า 3,060 วัตต์ -อุปกรณ์ประกอบระบบปั้มน้ำ มอเตอร์ประสิทธิภาพสูง ขนาด 3 แรงม้า หรือ 2.2 kw. พร้อมอุปกรณ์ ไฟฟ้า จำนวน 1 ชุด	220,000	-	-	-	-	มีครุภัณฑ์เพียงพอสำหรับ ปฏิบัติงานและบริการ สาธารณะ	กองสวัสดิการ สังคม

5.ประเภทครุภัณฑ์ ครุภัณฑ์การเกษตร

5.1 กลยุทธ์ปรับปรุงและพัฒนา องค์กรให้เหมาะสมและทันสมัย

(2) แผนงานอุตสาหกรรมและการโยธา

ที่	ครุภัณฑ์	เป้าหมาย (ผลผลิตของครุภัณฑ์)	งบประมาณ					ผลที่คาดว่าจะ ได้รับ	หน่วยงาน รับผิดชอบหลัง
			2566 (บาท)	2567 (บาท)	2568 (บาท)	2569 (บาท)	2570 (บาท)		
1	เลื่อยยนต์	จำนวน 2 เครื่อง - ขนาดบาร์ไซ้ 25 นิ้ว - 5.3 แรงม้า (3,600 วัตต์) - เครื่อง 2 จังหวะ - ใช้เชื้อเพลิงเบนซิน - มีการป้องกันการสั่นสะเทือน	-	30,000	-	-	-	มีครุภัณฑ์เพียงพอสำหรับ ปฏิบัติงานและบริการ สาธารณะ	กองช่าง

6.ประเภทครุภัณฑ์ ครุภัณฑ์สำรวจ

6.1 กลยุทธ์ปรับปรุงและพัฒนา องค์กรให้เหมาะสมและทันสมัย

(1) แผนงาน อุตสาหกรรมและการโยธา

ที่	ครุภัณฑ์	เป้าหมาย (ผลผลิตของครุภัณฑ์)	งบประมาณ					ผลที่คาดว่าจะได้รับ	หน่วยงาน รับผิดชอบหลัง
			2566 (บาท)	2567 (บาท)	2568 (บาท)	2569 (บาท)	2570 (บาท)		
1	ไม้สตัดโฟลลูมิเนียมแบบซีก ความยาว 4 เมตร	จัดซื้อไม้สตัดโฟลลูมิเนียม แบบซีก ความยาว 4 เมตร จำนวน 1 อัน	2,000	-	-	-	-	มีครุภัณฑ์เพียงพอสำหรับ ปฏิบัติงานและบริการ สาธารณะ	กองช่าง
2	โพลสเกล 3 เมตร	จัดซื้อโพลสเกล 3 เมตร จำนวน 2 อัน	1,600	-	-	-	-	มีครุภัณฑ์เพียงพอสำหรับ ปฏิบัติงานและบริการ สาธารณะ	กองช่าง
3	พิน (PIN) ความยาว ไม่น้อยกว่า 30 นิ้ว	จัดซื้อพิน (PIN) ความยาวไม่น้อยกว่า 30 นิ้ว จำนวน 4 อัน	800	-	-	-	-	มีครุภัณฑ์เพียงพอสำหรับ ปฏิบัติงานและบริการ สาธารณะ	กองช่าง
4	กล่องระดับ ขนาดกำลังขยาย 30 เท่า	จัดซื้อกล่องระดับ ขนาดกำลังขยาย 30 เท่า จำนวน 1 ชุด	-	30,500	-	-	-	มีครุภัณฑ์เพียงพอสำหรับ ปฏิบัติงานและบริการ สาธารณะ	กองช่าง

6.ประเภทครุภัณฑ์ ครุภัณฑ์สำรวจ

6.1 กลยุทธ์ปรับปรุงและพัฒนา องค์กรให้เหมาะสมและทันสมัย

(1) แผนงาน อุตสาหกรรมและการโยธา

ที่	ครุภัณฑ์	เป้าหมาย (ผลผลิตของครุภัณฑ์)	งบประมาณ					ผลที่คาดว่าจะได้รับ	หน่วยงาน รับผิดชอบหลัง
			2566 (บาท)	2567 (บาท)	2568 (บาท)	2569 (บาท)	2570 (บาท)		
5	ล้อวัดระยะแบบดิจิตอล	จัดซื้อล้อวัดระยะ จำนวน 1 ชุด - หน้าจอแสดงผล LCD - แสดงผลการวัดระยะทางได้ 9,999.99 เมตร - อ่านค่าความละเอียดได้ถึง 1 เซนติเมตร - สามารถวัดระยะได้ทั้งระบบ เดินหน้าและถอยหลัง - วัดระยะทางเป็นหน่วย เมตร ,เซนติเมตร,ฟุต และ นิ้ว - บันทึกค่าการวัดได้ 5 ค่า	-	7,000	-	-	-	มีครุภัณฑ์เพียงพอสำหรับ ปฏิบัติงานและบริการ สาธารณะ	กองช่าง

6.ประเภทครุภัณฑ์ ครุภัณฑ์ก่อสร้าง

6.1 กลยุทธ์ปรับปรุงและพัฒนา องค์กรให้เหมาะสมและทันสมัย

(1) แผนงาน อุตสาหกรรมและการโยธา

ที่	ครุภัณฑ์	เป้าหมาย (ผลผลิตของครุภัณฑ์)	งบประมาณ					ผลที่คาดว่าจะ ได้รับ	หน่วยงาน รับผิดชอบหลัง
			2566 (บาท)	2567 (บาท)	2568 (บาท)	2569 (บาท)	2570 (บาท)		
1	เครื่องตบดิน	จัดซื้อเครื่องตบดิน จำนวน 1 เครื่อง - ใช้เครื่องยนต์เบนซิน - น้ำหนักเครื่องตบดินไม่น้อย กว่า 80 กิโลกรัม - แรงบดอัดไม่น้อยกว่า 5 ตัน - ความเร็วในการตบไม่น้อย กว่า 5,000 รอบต่อนาที - ขอจัดซื้อตามบัญชีราคา มาตรฐานครุภัณฑ์ ธันวาคม 2565	-	21,000	-	-	-	มีครุภัณฑ์เพียงพอสำหรับ ปฏิบัติงานและบริการ สาธารณะ	กองช่าง

ส่วนที่ 4 การติดตามและประเมินผล

การติดตามและประเมินผลแผนพัฒนาท้องถิ่น (พ.ศ.2561-2565) ได้ดำเนินการตามระเบียบกระทรวงมหาดไทย ว่าด้วยการจัดทำแผนพัฒนาขององค์กรปกครองส่วนท้องถิ่น พ.ศ.2548 แก้ไขเพิ่มเติมถึง(ฉบับที่ 3) พ.ศ.2561 ข้อ 12 ให้ ยกเลิกความในข้อ (3) ของข้อ 29 ของระเบียบกระทรวงมหาดไทยว่าด้วยการจัดทำแผนพัฒนาขององค์กรปกครองส่วนท้องถิ่น (ฉบับที่ 2) พ.ศ.2559 และให้ใช้ความต่อไปนี้แทน

“(3) รายงานผลและเสนอความเห็นซึ่งได้จากการติดตามและประเมินผลแผนพัฒนาท้องถิ่นต่อผู้บริหารท้องถิ่น เพื่อผู้บริหารท้องถิ่นเสนอต่อสภาท้องถิ่น และคณะกรรมการพัฒนาท้องถิ่น พร้อมทั้งประกาศผลการติดตามและ ประเมินผลแผนพัฒนาท้องถิ่นให้ประชาชนในท้องถิ่นที่ราบในที่เปิดเผยภายในสิบห้าวันนับแต่วันรายงานผลและเสนอ ความเห็นดังกล่าว และต้องปิดประกาศไว้เป็นระยะเวลาไม่น้อยกว่าสามสิบวันโดยอย่างน้อยปีละหนึ่งครั้งภายในเดือน ธันวาคมของทุกปี”

“ระบบติดตาม” เป็นเครื่องมือสำคัญที่จะช่วยในการปรับปรุงประสิทธิภาพของโครงการที่ดำเนินการอยู่โดยที่ “การติดตาม” (Monitoring) หมายถึง กิจกรรมภายในโครงการซึ่งถูก ออกแบบมา เพื่อให้ข้อมูลป้อนกลับ (feedback) เกี่ยวกับการดำเนินงานโครงการ ปัญหาที่กำลังเผชิญอยู่ และประสิทธิภาพของวิธีการดำเนินงาน หากไม่มี ระบบติดตามของโครงการแล้ว ย่อมส่งผลให้เกิดความล่าช้า ในการดำเนินงานให้ลุล่วง ค่าใช้จ่ายโครงการสูงเกินกว่าที่กำหนดไว้กลุ่มเป้าหมายหลักของโครงการไม่ได้รับ ประโยชน์หรือได้รับน้อยกว่าที่ควรจะเป็น เกิดปัญหาในการควบคุม คุณภาพของการดำเนินงานเสียเวลาใน การตรวจสอบความขัดแย้งในการปฏิบัติงานภายในหน่วยงานหรือระหว่าง หน่วยงานกับกลุ่มเป้าหมายที่ได้รับ ประโยชน์จากโครงการในทางตรงกันข้ามหากโครงการมีระบบติดตามที่ดีแล้ว จะ ก่อให้เกิดประสิทธิภาพในการใช้ต้นทุน (cost-effective) ดำเนินงานด้านต่างๆ เป็นการให้ข้อมูลป้อนกลับเกี่ยวกับการ บรรลุเป้าหมายของโครงการ ต่างๆ การระบุปัญหาที่เกิดขึ้นในโครงการและการเสนอทางแก้ปัญหา การติดตามดู ความสามารถในการเข้าถึงโครงการของกลุ่มเป้าหมาย การติดตามดูประสิทธิภาพในการดำเนินงานของส่วนต่างๆ ใน โครงการ และการเสนอวิธีการปรับปรุงการดำเนินงาน

ขั้นตอนของการติดตามและประเมินผล

ขั้นตอนที่ 1 แต่งตั้งคณะกรรมการตามระเบียบกระทรวงมหาดไทยว่าด้วยการจัดทำแผนพัฒนาองค์กรปกครอง ส่วน ท้องถิ่น พ.ศ. 2548 แก้ไขเพิ่มเติม (ฉบับที่ 2) พ.ศ.2559 และ (ฉบับที่ 3) พ.ศ.2561 หมวด 6 ข้อ 28 กำหนดให้ผู้บริหาร ท้องถิ่นแต่งตั้งคณะกรรมการติดตามและ ประเมินผลแผนพัฒนาท้องถิ่น โดยคณะกรรมการฯ ประกอบด้วยตัวแทนจาก ภาคส่วนต่างๆ คือ

1. สมาชิกสภาท้องถิ่นที่สภาท้องถิ่นคัดเลือกจำนวน 3 คน
2. ผู้แทนประชาคมท้องถิ่นที่ประชาคมท้องถิ่นคัดเลือกจำนวน 2 คน
3. ผู้แทนหน่วยงานที่เกี่ยวข้องที่ผู้บริหารท้องถิ่นคัดเลือกจำนวน 2 คน
4. หัวหน้าส่วนการบริหารที่คัดเลือกกันเอง จำนวน 2 คน
5. ผู้ทรงคุณวุฒิที่ผู้บริหารท้องถิ่นคัดเลือก จำนวน 2 คน โดยให้คณะกรรมการเลือกกรรมการหนึ่งคนทำหน้าที่ประธานคณะกรรมการและกรรมการ อีกหนึ่งคนทำหน้าที่

เลขานุการของคณะกรรมการ กรรมการตามข้อ 28 ให้มีวาระอยู่ในตำแหน่งคราวละสองปีและอาจได้รับการคัดเลือกอีก ได้

ขั้นตอนที่ 2 คณะกรรมการติดตามและประเมินผลแผนพัฒนาท้องถิ่น กำหนดแนวทาง วิธีการในการ ติดตามและ ประเมินผลแผนพัฒนา ตามระเบียบกระทรวงมหาดไทยว่า ด้วยการจัดทำแผนพัฒนาองค์กรปกครอง ส่วนท้องถิ่น พ.ศ. 2548 แก้ไขเพิ่มเติม (ฉบับที่ 2) พ.ศ.2559 และ (ฉบับที่ 3) พ.ศ.2561ข้อ 29 (1)

ขั้นตอนที่ 3 คณะกรรมการติดตามและประเมินผลแผนพัฒนาท้องถิ่น ดำเนินการติดตามและประเมินผล แผนพัฒนา ตามระเบียบกระทรวงมหาดไทยว่าด้วยการจัดทำ แผนพัฒนาองค์กรปกครอง ส่วนท้องถิ่น พ.ศ. 2548 แก้ไข เพิ่มเติม (ฉบับที่ 2) พ.ศ.2559 และ (ฉบับที่ 3) พ.ศ.2561 ข้อ29 (2)

ขั้นตอนที่ 4 คณะกรรมการติดตามและประเมินผลแผนพัฒนาท้องถิ่น รายงานผลและเสนอความเห็นซึ่ง ได้จาก การติดตามและประเมินผลแผนพัฒนาต่อผู้บริหารท้องถิ่น เพื่อให้ผู้บริหารท้องถิ่นเสนอต่อสภา ท้องถิ่น และ คณะกรรมการพัฒนาท้องถิ่น พร้อมทั้งประกาศผลการติดตามและประเมินผลแผนพัฒนาให้ ประชาชนในท้องถิ่นทราบ ใน ที่เปิดเผยภายในสัปดาห์นับแต่วันรายงานผลและเสนอความเห็นดังกล่าวและ ต้องปิดประกาศไว้เป็นระยะเวลาไม่น้อย กว่าสามสิบวันโดยอย่างน้อยปีละสองครั้งภายในเดือน เมษายนและ ภายในเดือนตุลาคมของทุกปี ตามระเบียบ กระทรวงมหาดไทยว่าด้วยการจัดทำแผนพัฒนาองค์กรปกครอง ส่วนท้องถิ่น พ.ศ. 2548 แก้ไขเพิ่มเติม (ฉบับที่ 2) พ.ศ. 2559 และ (ฉบับที่ 3) พ.ศ.2561 ข้อ 13 (3)

ขั้นตอนที่ 5 ผู้บริหารท้องถิ่นเสนอผลการติดตามและประเมินผลต่อสภาท้องถิ่น และคณะกรรมการพัฒนา ท้องถิ่น พร้อมกันประกาศผลการติดตามและประเมินผล แผนพัฒนาให้ประชาชนในท้องถิ่นทราบใน ที่เปิดเผยภายใน สัปดาห์นับแต่วันที่ผู้บริหารท้องถิ่นเสนอผลการติดตามและประเมินผลดังกล่าวและต้องปิดประกาศโดย เปิดเผยไม่น้อยกว่า สามสิบวัน โดยอย่างน้อยปีละสองครั้งภายในเดือนเมษายนและภายในเดือนตุลาคมของ ทุกปี ตามระเบียบ กระทรวงมหาดไทยว่าด้วยการจัดทำแผนพัฒนาองค์กรปกครอง ส่วนท้องถิ่น พ.ศ. 2548 แก้ไขเพิ่มเติม (ฉบับที่ 2) พ.ศ. 2559 และ (ฉบับที่ 3) พ.ศ.2561ข้อ 14 (5)

(1) การติดตามและประเมินผลยุทธศาสตร์

การติดตามและประเมินผลยุทธศาสตร์เพื่อความสอดคล้องแผนพัฒนาท้องถิ่นเป็นการให้คะแนนของ คณะกรรมการติดตามและประเมินผลแผนพัฒนาท้องถิ่นเพื่อ ตรวจสอบความสอดคล้องของแผนพัฒนาท้องถิ่นกับการ นำไปจัดทำงบประมาณขององค์กรปกครองส่วนท้องถิ่นประจำปีงบประมาณนั้นๆ เป็นการให้คะแนนตามแบบที่ กระทรวงมหาดไทยได้กำหนดไว้ซึ่งเป็นส่วนหนึ่งของการติดตามและประเมินผลแผนพัฒนาท้องถิ่น โดยดำเนินการให้แล้ว เสร็จภายในเก้าสิบวันหรือภายในเดือนธันวาคมแล้วแต่กรณี นับแต่วันที่ ประกาศใช้งบประมาณรายจ่ายประจำปี (ดำเนินการเฉพาะเมื่อมีการประกาศใช้งบประมาณรายจ่ายประจำปีเท่านั้น) มีรายละเอียดประกอบด้วย

ประเด็นที่ต้องพิจารณา

1. ข้อมูลสภาพทั่วไปและข้อมูลพื้นฐานขององค์กรปกครองส่วนท้องถิ่น 20 คะแนน
2. การวิเคราะห์สภาวะการณ์และศักยภาพ 20 คะแนน
3. ยุทธศาสตร์ 60 คะแนน ประกอบด้วย
 - 3.1 ยุทธศาสตร์ชาติ 20 ปี (พ.ศ. 2561-2580) 5 คะแนน
 - 3.2 แผนพัฒนาเศรษฐกิจและสังคมแห่งชาติ 5 คะแนน
 - 3.3 เป้าหมายการพัฒนาที่ยั่งยืน (Sustainable Development Goals: SDGs) 5 คะแนน
 - 3.4 ยุทธศาสตร์จังหวัด 5 คะแนน
 - 3.5 ยุทธศาสตร์การพัฒนาขององค์กรปกครองส่วนท้องถิ่นในเขตจังหวัด 5 คะแนน
 - 3.6 ยุทธศาสตร์ขององค์กรปกครองส่วนท้องถิ่น 5 คะแนน
 - 3.7 วิสัยทัศน์ 5 คะแนน
 - 3.8 กลยุทธ์ 5 คะแนน
 - 3.9 เป้าประสงค์ของแต่ละประเด็นกลยุทธ์ 5 คะแนน
 - 3.10 จุดยืนทางยุทธศาสตร์(Positioning) 5 คะแนน
 - 3.11 แผนงาน 5 คะแนน
 - 3.12 ความเชื่อมโยงของยุทธศาสตร์ในภาพรวม 5 คะแนน รวม 100 คะแนน

คณะกรรมการติดตามและประเมินผลแผนพัฒนาท้องถิ่นจะต้องให้คะแนนการติดตามและประเมินผล ยุทธศาสตร์เพื่อความสอดคล้องแผนพัฒนาท้องถิ่นขององค์กร ปกครองส่วนท้องถิ่น จากคะแนนเต็ม 100 คะแนน เกณฑ์ที่ควรได้เพื่อให้เกิดความสอดคล้องและขับเคลื่อนการพัฒนาท้องถิ่นขององค์กร ปกครองส่วนท้องถิ่น ไม่ควรมีน้อยกว่าร้อยละ 80 (80 คะแนน) แต่ถ้าเมื่อประเมินผลเป็นคะแนนแล้ว ผลต่ำกว่าร้อยละ 80 ก็ต้องยื่นขึ้นคะแนนตามที่เป็น จริง

แนวทางการให้คะแนนการติดตามและประเมินผลยุทธศาสตร์เพื่อความสอดคล้องแผนพัฒนาท้องถิ่น ขององค์กรปกครองส่วนท้องถิ่น

ประเด็นการพิจารณา	รายละเอียดหลักเกณฑ์	คะแนนเต็ม	คะแนนที่ได้
		20	
1. ข้อมูลสภาพทั่วไปและข้อมูลพื้นฐานขององค์กร ปกครองส่วนท้องถิ่น	<p>ควรประกอบด้วยข้อมูลดังนี้</p> <p>1) ข้อมูลเกี่ยวกับด้านกายภาพ เช่น ที่ตั้งของหมู่บ้าน/ชุมชน/ตำบล ลักษณะภูมิประเทศ ลักษณะภูมิอากาศ ลักษณะของแหล่งน้ำลักษณะของไม้/ป่าไม้ ฯลฯ</p> <p>2) ข้อมูลเกี่ยวกับด้านการเมือง/การปกครอง เช่น เขตการปกครอง การเลือกตั้ง ฯลฯ ประชากร เช่น ข้อมูลเกี่ยวกับจำนวนประชากรและช่วงอายุและจำนวนประชากร ฯลฯ</p>	5	
	<p>3) ข้อมูลเกี่ยวกับสภาพทางสังคม เช่น การศึกษา สาธารณสุข อาชญากรรม ยาเสพติด การสังคมสงเคราะห์ ฯลฯ</p> <p>4) ข้อมูลเกี่ยวกับศาสนา ประเพณี วัฒนธรรม เช่น การนับถือศาสนา ประเพณีและงาน ประจําปี ภูมิปัญญาท้องถิ่น ภาษาล้าน ลินคําพื้นเมืองและของที่ระลึก ฯลฯ และอื่น ๆ</p>	5	
	<p>5) ข้อมูลเกี่ยวกับระบบบริการพื้นฐาน เช่น การคมนาคมขนส่ง การไฟฟ้า การประปา โทรศัพท์ ฯลฯ</p> <p>6) ข้อมูลเกี่ยวกับระบบเศรษฐกิจ เช่น การเกษตร การประมง การปศุสัตว์การบริการ การท่องเที่ยว อุตสาหกรรม การพาณิชย์/กลุ่มอาชีพ แรงงาน ฯลฯ</p>	5	
	<p>7) ข้อมูลเกี่ยวกับทรัพยากรธรรมชาติ เช่น น้ำ ป่าไม้ ภูเขา คุณภาพของทรัพยากรธรรมชาติ ฯลฯ</p> <p>8) การสำรวจและจัดเก็บข้อมูลเพื่อการจัดทำแผนพัฒนาท้องถิ่นหรือการใช้ ข้อมูล จปฐ. ข้อมูลการมีส่วนร่วมของประชาชนหรือการประชุมประชาคมท้องถิ่น รูปแบบ วิธีการ และการดำเนินการประชุมประชาคมท้องถิ่น โดยใช้กระบวนการรวมคิด รวมทั้งรวมตัดสินใจ รับผิดชอบ ร่วมรับประโยชน์ ร่วมแก้ปัญหา ปรึกษาหารือ แลกเปลี่ยนเรียนรู้เพื่อแก้ปัญหาสำหรับการพัฒนาท้องถิ่นตามอำนาจหน้าที่ขององค์กรปกครองส่วนท้องถิ่น (brainstorming)</p>	5	

ประเด็นการพิจารณา	รายละเอียดหลักเกณฑ์	คะแนน เต็ม	คะแนนที่ ได้
		20	
2. การวิเคราะห์สภาวะการณ์ และ ศักยภาพ	1) การวิเคราะห์ที่ครอบคลุมความเชื่อมโยง ความสอดคล้องยุทธศาสตร์จังหวัดยุทธศาสตร์การพัฒนาขององค์กรปกครองส่วนท้องถิ่นในเขตจังหวัด ยุทธศาสตร์ขององค์กรปกครองส่วนท้องถิ่น นโยบายของผู้บริหารท้องถิ่นรวมถึงความเชื่อมโยงยุทธศาสตร์ชาติ 20 ปี แผนพัฒนาเศรษฐกิจ และสังคมแห่งชาติ และ SDGs (Bottomup/Top-down)	5	
	2) การวิเคราะห์ทางสังคม เช่น ด้านแรงงาน การศึกษา สาธารณสุข ความยากจน อาชญากรรม ปัญหายาเสพติด เทคโนโลยี จารีต ประเพณี วัฒนธรรม ภูมิปัญญาท้องถิ่น เป็นต้น	5	
	3) การวิเคราะห์สิ่งแวดล้อม พื้นที่สีเขียว ธรรมชาติต่าง ๆ ทางภูมิศาสตร์ กระบวนการหรือสิ่งที่เกิดขึ้น การประดิษฐ์ ที่มีผลต่อสิ่งแวดล้อม และการพัฒนา 4) การวิเคราะห์ทางเศรษฐกิจ ข้อมูลคานรายไตรมาส การส่งเสริมอาชีพกลุ่มอาชีพ กลุ่มทางสังคม การพัฒนาอาชีพและกลุมต่าง ๆ สภาพทางเศรษฐกิจและความเป็นอยู่ทั่วไป เป็นต้น	5	
	5) การวิเคราะห์หรือผลการวิเคราะห์ศักยภาพเพื่อประเมินสถานการณ์การพัฒนาในปัจจุบันและอนาคต ทิศทาง แนวโน้มที่จะเกิดขึ้นหรือผลที่จะ เกิดขึ้นในการพัฒนาท้องถิ่น โดยใช้การวิเคราะห์เชิงเทคนิค Demand (Demand Analysis)/Global Demand และ Trend Analysis หรืออื่น ๆ	5	

ประเด็นการพิจารณา	รายละเอียดหลักเกณฑ์	คะแนน เต็ม	คะแนนที่ ได้
		60	
3. ยุทธศาสตร์	การกำหนดและการวิเคราะห์ยุทธศาสตร์ชาติ 20 ปีที่ สอดคล้องกับการพัฒนาท้องถิ่นของ	5	
3.1 ยุทธศาสตร์ชาติ 20 ปี (พ.ศ. 2561-2580)	องค์กรปกครองส่วนท้องถิ่นตามประเด็นยุทธศาสตร์ชาติ 20 ปี และประเด็นยุทธศาสตร์ ขององค์กรปกครองส่วนท้องถิ่น	5	
3.2 แผนพัฒนาเศรษฐกิจและ สังคมแห่งชาติ ฉบับที่ 12 หรือ ฉบับที่ 13	การกำหนดและการวิเคราะห์ที่แผนพัฒนาเศรษฐกิจและสังคมแห่งชาติที่สอดคล้องกับการ พัฒนาท้องถิ่นขององค์กรปกครองส่วนท้องถิ่นตามประเด็นยุทธศาสตร์หรือหมุดหมายและ ประเด็นยุทธศาสตร์ขององค์กรปกครองส่วนท้องถิ่น	5	
3.3 เป้าหมายการพัฒนาที่ ยั่งยืน (Sustainable Development Goals:SDGs)	การกำหนดและการวิเคราะห์ที่เป้าหมายเป้าประสงค์ SDGs ที่สอดคล้องกับการพัฒนาท้องถิ่นขององค์กรปกครองส่วนท้องถิ่นตามเป้าหมาย/ เป้าประสงค์ SDGsและประเด็น ยุทธศาสตร์ขององค์กรปกครองส่วนท้องถิ่น	5	

ประเด็นการพิจารณา	รายละเอียดหลักเกณฑ์	คะแนน เต็ม	คะแนนที่ ได้
3.4 ยุทธศาสตร์จังหวัด	การกำหนดและการวิเคราะห์ยุทธศาสตร์ขององค์กรปกครองส่วนท้องถิ่นมีความสอดคล้อง หรือเชื่อมโยงกับยุทธศาสตร์จังหวัด	5	
3.5 ยุทธศาสตร์การพัฒนาของ องค์กรปกครองส่วนท้องถิ่นใน เขตจังหวัด	การกำหนดและการวิเคราะห์ยุทธศาสตร์ขององค์กรปกครองส่วนท้องถิ่นสอดคล้องหรือเชื่อมโยงกับยุทธศาสตร์การพัฒนาขององค์กรปกครองส่วนท้องถิ่น ในเขตจังหวัดที่จัดทำขึ้นแบบมีส่วนร่วมขององค์การบริหารส่วนจังหวัดกับองค์กร ปกครองสวนท้องถิ่นในเขตจังหวัดที่สอดคล้อง หรือเชื่อมโยงกับแผนพัฒนาจังหวัด	5	
3.6 ยุทธศาสตร์ขององค์กร ปกครองส่วนท้องถิ่น	การกำหนดและการวิเคราะห์สอดคล้องกับสภาพทั่วไปและข้อมูลพื้นฐาน สภาพสังคม เศรษฐกิจ สิ่งแวดล้อมของท้องถิ่นประเด็นปัญหาการพัฒนาและแนวทางการพัฒนาที่สอดคล้องกับสภาพพื้นที่จริงและเป็นไปตามหน้าที่และอำนาจขององค์กรปกครองส่วนท้องถิ่น มีการกำหนดยุทธศาสตร์ที่สอดคล้องกับวิสัยทัศน์ที่กำหนดไว้	5	
3.7 วิสัยทัศน์	การกำหนดและการวิเคราะห์วิสัยทัศน์ ซึ่งมีลักษณะแสดงสถานการณ์ที่องค์กรปกครองส่วนท้องถิ่นต้องการจะเป็นหรือบรรลุถึงอนาคตอย่างชัดเจน สอดคล้องกับสิ่งที่เกิดขึ้นใน อนาคต และศักยภาพที่เป็นลักษณะเฉพาะขององค์กรปกครองส่วนท้องถิ่นที่แสดงให้เห็น ถึงความสัมพันธ์กับโครงการพัฒนาท้องถิ่น	5	

ประเด็นการพิจารณา	รายละเอียดหลักเกณฑ์	คะแนนเต็ม	คะแนนที่ได้
3.8 กลยุทธ์	การกำหนดและการวิเคราะห์แสดงให้เห็นช่องทาง วิธีการภารกิจหรือสิ่งที่ต้องทำตามหน้าที่และอำนาจขององค์กรปกครองส่วนท้องถิ่นที่จะนำไปสู่การบรรลุวิสัยทัศน์ หรือแสดงให้เห็นถึงความชัดเจนในสิ่งที่จะดำเนินการให้บรรลุวิสัยทัศน์นั้น จากประเด็นคำถามที่สำคัญว่า ปัจจุบันเรายืนอยู่ ณ จุดใด หรือปัจจุบันเรา กำลังทำอะไรอยู่แล้วในอนาคตเราจะพัฒนาอะไร	5	
3.9 เป้าประสงค์ของแต่ละประเด็นกลยุทธ์	การกำหนดและการวิเคราะห์ที่เป้าประสงค์ของแต่ละประเด็นกลยุทธ์มีความสอดคล้องและสนับสนุนต่อ กลยุทธ์และยุทธศาสตร์ที่จะเกิดขึ้น มุ่งหมายสิ่งหนึ่งสิ่งใดที่ชัดเจน โดยองค์กรปกครองส่วนท้องถิ่นมีเป้าประสงค์ใด จะทำสิ่งใดเป้าหมายการพัฒนาท้องถิ่นคืออะไร	5	
3.10 จุดยืนทางยุทธศาสตร์ (Positioning)	การกำหนดและการวิเคราะห์จุดยืนขององค์กรปกครองส่วนท้องถิ่นที่มีความมุ่งมั่นอันแน่วแน่ในการวางแผนพัฒนาท้องถิ่น เพื่อให้บรรลุวิสัยทัศน์ขององค์กรปกครองส่วนท้องถิ่น ซึ่งเกิดจากศักยภาพของพื้นที่จริง ที่จะนำไปสู่ผลสำเร็จทางยุทธศาสตร์ สิ่งที่เป็นจริงหรือ มีอยู่จริงคืออะไรที่จะพัฒนาให้เกิดผลสำเร็จได้	5	
3.11 แผนงาน	การกำหนดและการวิเคราะห์แสดงให้เห็นถึงการจำแนกแผนงานตามรูปแบบประเภทขององค์กรปกครองส่วนท้องถิ่น เป็นการวางแผนงานตามวิธีการจำแนกแผนงานการจัดทำ งบประมาณให้ถูกต้องและสอดคล้องกับโครงการ พัฒนาท้องถิ่นที่จะเกิดขึ้นซึ่งสอดคล้องกับวิสัยทัศน์ที่กำหนดไว้ แผนงานจะแสดงให้เห็นว่า จุดมุ่งหมายเพื่อการพัฒนาในอนาคตคืออะไร ของเราคืออะไร ถูกต้องตามแผนงาน หรือไม่	5	
3.12 ความเชื่อมโยงของยุทธศาสตร์ ใน ภาพรวม	การกำหนดและการวิเคราะห์ความเชื่อมโยงที่นำไปสู่การพัฒนาท้องถิ่นที่มาจากยุทธศาสตร์ทุกระดับได้แก่ ยุทธศาสตร์ชาติ 20 ปี (พ.ศ. 2561-2580) แผนพัฒนาเศรษฐกิจและสังคมแห่งชาติ ฉบับที่ 12 หรือฉบับที่ 13 SDGs แผนพัฒนา จังหวัด/กลุ่มจังหวัด/แผนพัฒนาภาค ยุทธศาสตร์การพัฒนาขององค์กรปกครองส่วนท้องถิ่นในเขตจังหวัดและยุทธศาสตร์ขององค์กรปกครองส่วนท้องถิ่น มีความสัมพันธ์หรือเชื่อมโยงกันอย่างไรเพื่อให้การพัฒนาท้องถิ่นสอดคล้องกับยุทธศาสตร์ระดับมหภาค	5	
รวมคะแนน	20 หลักเกณฑ์/ตัวชี้วัด	100	

(2) การติดตามและประเมินผลโครงการเพื่อความสอดคล้องแผนพัฒนาท้องถิ่น

การติดตามและประเมินผลโครงการเพื่อความสอดคล้องแผนพัฒนาท้องถิ่นเป็นการให้คะแนน ของคณะกรรมการติดตามและประเมินผลแผนพัฒนาท้องถิ่นเพื่อตรวจสอบความสอดคล้องของแผนพัฒนาท้องถิ่นกับการนำไปจัดทำงบประมาณรายจ่ายขององค์กรปกครองส่วนท้องถิ่นประจำปีงบประมาณนั้น ๆ เป็นการให้คะแนนตามแบบที่ กระทรวงมหาดไทยได้กำหนดไว้ซึ่งเป็นส่วนหนึ่งของการติดตามและประเมินผลแผนพัฒนาท้องถิ่น โดยดำเนินการให้ แล้วเสร็จภายในเก้าสิบวันหรือภายในเดือนธันวาคมแล้วแต่กรณีนับแต่วันที่ประกาศใช้งบประมาณรายจ่ายประจำปี (ดำเนินการเฉพาะเมื่อมีการประกาศใช้งบประมาณรายจ่ายประจำปีเท่านั้น) มีรายละเอียด ประกอบด้วย

ประเด็นที่ต้องพิจารณา

1. การสรุปสถานการณ์การพัฒนา 10 คะแนน
2. การประเมินผลการนำ แผนพัฒนาท้องถิ่นไปปฏิบัติในเชิงปริมาณ 10 คะแนน
3. การประเมินผลการนำ แผนพัฒนาท้องถิ่นไปปฏิบัติในเชิงคุณภาพ 10 คะแนน
4. ยุทธศาสตร์กลยุทธ์ แผนงานการพัฒนา 5 คะแนน
5. โครงการพัฒนาตามแผนพัฒนาท้องถิ่น 30 คะแนน ประกอบด้วย
 - 5.1 ความชัดเจนของชื่อโครงการ 5 คะแนน
 - 5.2 กำหนดวัตถุประสงค์สอดคล้องกับโครงการ 5 คะแนน
 - 5.3 เป้าหมาย (ผลผลิตของโครงการ) มีความชัดเจนนำไปสู่การตั้งงบประมาณได้ถูกต้อง 5 คะแนน
 - 5.4 มีการประมาณการราคาถูกต้องตามหลักวิธีการงบประมาณ 5 คะแนน
 - 5.5 มีการกำหนดตัวชี้วัด (KPI) และสอดคล้องกับวัตถุประสงค์และผลที่คาดว่าจะได้รับ 5 คะแนน
 - 5.6 ผลที่คาดว่าจะได้รับสอดคล้องกับโครงการและวัตถุประสงค์ที่กำหนดไว้ 5 คะแนน
6. โครงการพัฒนาที่นำไปจัดทำงบประมาณรายจ่ายประจำปี 35 คะแนน
 - 6.1 โครงการพัฒนาท้องถิ่นที่นำไปจัดทำงบประมาณรายจ่ายประจำปีในภาพรวม 5 คะแนน
 - 6.2 โครงการพัฒนาท้องถิ่นที่นำไปจัดทำงบประมาณรายจ่ายแก้ไขปัญหาความยากจน 5 คะแนน
 - 6.3 โครงการพัฒนาท้องถิ่นที่นำไปจัดทำงบประมาณรายจ่ายด้านการบริหารจัดการอนุรักษ์ ทรัพยากรธรรมชาติ สิ่งแวดล้อม 5 คะแนน
 - 6.4 โครงการพัฒนาท้องถิ่นที่นำไปจัดทำงบประมาณรายจ่ายเกี่ยวกับสุขภาพ 5 คะแนน
 - 6.5 โครงการพัฒนาท้องถิ่นที่นำไปจัดทำงบประมาณรายจ่ายเกี่ยวกับด้านการศึกษา ศิลปะ ศาสนา วัฒนธรรม จารีตประเพณี และภูมิปัญญาท้องถิ่น 5 คะแนน
 - 6.6 โครงการพัฒนาท้องถิ่นที่นำไปจัดทำงบประมาณรายจ่ายเกี่ยวกับด้านโครงสร้างพื้นฐาน 5 คะแนน
 - 6.7 โครงการพัฒนาท้องถิ่นที่นำไปจัดทำงบประมาณรายจ่ายเกี่ยวกับด้านการบริหารจัดการ 5 คะแนน

รวม 100 คะแนน แนวทางการให้คะแนนการติดตามและประเมินผลโครงการเพื่อความสอดคล้องแผนพัฒนาท้องถิ่นของ องค์กรปกครองส่วนท้องถิ่น

ประเด็นการพิจารณา	รายละเอียดหลักเกณฑ์	คะแนน เต็ม	คะแนนที่ได้
1.การสรุปสถานการณ์ การพัฒนา	1)การวิเคราะห์หรือผลการวิเคราะห์ศักยภาพเพื่อประเมินสถานการณ์การพัฒนาที่ประชาชนต้องการให้ ดำเนินการและองค์กรปกครองส่วนท้องถิ่นตอบสนองความต้องการได้โดยใช้การวิเคราะห์เชิงเทคนิค (Demand (Demand Analysis)/Global Demand หรืออื่นๆ เป็นการวิเคราะห์โครงการเพื่อ สอดคล้องกับยุทธศาสตร์และวิสัยทัศน์ขององค์กรปกครองส่วนท้องถิ่น	25	
		5	
	2) การวิเคราะห์หรือผลการวิเคราะห์ศักยภาพเพื่อประเมินสถานการณ์การพัฒนาในปัจจุบันและอนาคตทิศทาง แนวโน้มที่จะเกิดขึ้นหรือผลที่จะเกิดขึ้นในการพัฒนาท้องถิ่น ดดยใช้การวิเคราะห์เชิงเทคนิค Treand หรือ นำเทคนิค Demand (Demand Analysis)/Global Demand หรือ อื่นๆ มาเชื่อมต่อ เป็นการวิเคราะห์โครงการเพื่อสอดคล้องกับยุทธศาสตร์และวิสัยทัศน์ขององค์กรปกครองส่วนท้องถิ่น	5	
2.การประเมินผลการนำ แผนพัฒนาท้องถิ่นไป ปฏิบัติในเชิง ปริมาณ	1) การกำหนดและการวิเคราะห์การควบคุมที่มีการใช้ตัวเลขต่าง ๆ เพื่อนำมาใช้วัดผลในเชิงปริมาณ เช่น การวัดจำนวนโครงการ กิจกรรม ครัวเรือน งานต่าง ๆ ก็คือผลผลิตเป็นไปตามที่ตั้งเป้าหมาย เอาไว้หรือไม่ จำนวนที่ดำเนินการจริงตามที่ได้กำหนดไว้จำนวนที่ไม่สามารถดำเนินการได้สามารถ อธิบายได้ ตามหลักประสิทธิภาพ (Efficiency) ของการพัฒนาท้องถิ่นตามหน้าที่และอำนาจที่ได้ กำหนดไว้	10	
	2) การกำหนดและการวิเคราะห์ผลกระทบ/สิ่งทีกระทบ (Impact) โครงการพัฒนาท้องถิ่นที่ดำเนินการในเชิงปริมาณ (Quantitative) ที่เกิดจาก (1) ได้มีการวิเคราะห์ในเชิง ปริมาณด้วยรูปแบบของข้อมูล ต่าง ๆ เช่น กราฟ สถิติ เป็นต้น	5	

ประเด็นการพิจารณา	รายละเอียดหลักเกณฑ์	คะแนน เต็ม	คะแนนที่ ได้
3. การประเมินผลการนำ แผนพัฒนาท้องถิ่นไป ปฏิบัติในเชิง คุณภาพ	<p>1) การกำหนดและการวิเคราะห์การประเมินประสิทธิผลของแผนพัฒนาในเชิงคุณภาพคือการ นำเอาเทคนิคต่าง ๆ มาใช้เพื่อวัดว่าภารกิจ โครงการ กิจกรรม ครุภัณฑ์ งานต่าง ๆ ที่ดำเนินการ ในพื้นที่ ตรงต่อความต้องการของประชาชน และเป็นไปตามหน้าที่และอำนาจ ประชาชนพึงพอใจ มีความสุขจากการพัฒนาท้องถิ่น โครงการพัฒนา ครุภัณฑ์ การดำเนินการต่าง ๆ มีสภาพหรือลักษณะถูกต้อง คงทน ถาวร สามารถใช้การได้ตามวัตถุประสงค์ หรือไม่ ซึ่งเป็นไปตามหลักประสิทธิผล (Effectiveness) ผลการ ปฏิบัติราชการที่บรรลุ วัตถุประสงค์ และเป้าหมายของ แผนการปฏิบัติราชการตามที่ได้รับงบประมาณมา ดำเนินการ รวมถึงสามารถ เทียบเคียงกับส่วนราชการ หรือหน่วยงานอื่นได้และเป็นไปหลักการบริหาร กิจการบ้านเมืองที่ดี</p> <p>2) การกำหนดและการวิเคราะห์วิเคราะห์ผลกระทบ/สิ่งที่กระทบ (Impact) โครงการที่ดำเนินการใน เชิงคุณภาพ (Qualitative) ที่เกิดจาก ได้มีการวิเคราะห์ในเชิงคุณภาพ การวัดความพึงพอใจหรือวัด ความสุขที่ประชาชนได้รับด้วยรูป แบบของข้อมูลต่าง ๆ เช่น กราฟ สถิติ เป็นต้น</p>	10	
		5	

ประเด็นการพิจารณา	รายละเอียดหลักเกณฑ์	คะแนน เต็ม	คะแนนที่ ได้
4. ยุทธศาสตร์กลยุทธ์ แผนงานการพัฒนา	<p>1) การกำหนดและการวิเคราะห์กลยุทธ์ที่สอดคล้องกับยุทธศาสตร์ แผนงาน และงานที่จะพัฒนา ท้องถิ่นซึ่งผ่านการวิเคราะห์เพื่อการ พัฒนาท้องถิ่นด้วยเทคนิคการวิเคราะห์ Demand (Demand Analysis)/Global Demand/Trend หลักการบูรณาการ (Integration) หรืออื่น ๆ โดยนำไปจัดทำ เป็นรูปโครงการพัฒนาท้องถิ่นที่เป็นรูปธรรม</p> <p>2) การกำหนดและการวิเคราะห์กลยุทธ์สอดคล้องกับยุทธศาสตร์การพัฒนาท้องถิ่นนำไปสู่การจัดทำโครงการ กิจกรรม ครุภัณฑ์ ในการจัดทำ บริการ สาธารณะหรือกิจกรรมสาธารณะที่เป็นรูปธรรม</p>	10	
		5	
		5	

ประเด็นการพิจารณา	รายละเอียดหลักเกณฑ์	คะแนน เต็ม	คะแนนที่ได้
<p>5. โครงการพัฒนาตามแผนพัฒนาท้องถิ่น</p> <p>5.1 ความชัดเจนของชื่อโครงการ</p>	<p>ควรประกอบด้วยข้อมูลดังนี้</p> <p>1) “โครงการพัฒนา” หมายความว่าโครงการที่ดำเนินการจัดทำบริการสาธารณะและ กิจกรรมสาธารณะเพื่อให้การพัฒนาบรรลุตามวิสัยทัศน์ที่กำหนดไว้</p> <p>2) โครงการพัฒนาท้องถิ่นมีวัตถุประสงค์สนองต่อ ยุทธศาสตร์การพัฒนาขององค์กร ปกครองส่วนท้องถิ่นและดำเนินการ เพื่อให้การพัฒนาบรรลุตามวิสัยทัศน์ขององค์กร ปกครองส่วนท้องถิ่นที่กำหนดไว้ชื่อโครงการมีความชัดเจน มุ่งเน้นไปเรื่องใดเรื่องหนึ่งเป็นการเฉพาะ อ่านแล้วเข้าใจได้ว่าจะพัฒนาอะไร หรือสิ่ง ที่จะทำนั้นจะเกิดอะไรขึ้นใน อนาคต</p>	25	
<p>5.2 กำหนดวัตถุประสงค์ สอดคล้องกับโครงการ</p>	<p>การกำหนดวัตถุประสงค์ของโครงการต้องมีความ ชัดเจน (clear objective) ตอบสนองต่อโครงการพัฒนาท้องถิ่น โครงการต้องกำหนดวัตถุประสงค์ สอดคล้องกับความเป็นมา ของโครงการ สอดคล้องกับหลักการและเหตุผล วิธีการดำเนินงานต้อง สอดคล้องกับ วัตถุประสงค์ มีความเป็นไปได้ ชัดเจน มีลักษณะเฉพาะเจาะจง จะดำเนินการเพื่อ สนับสนุน/ส่งเสริม ฯลฯ</p>	5	
<p>5.3 เป้าหมาย (ผลผลิตของ โครงการ) มีความชัดเจนนำไปสู่ การตั้งงบประมาณได้ถูกต้อง</p>	<p>สภาพที่ยากให้เกิดขึ้นในอนาคตเป็นทิศทางที่ต้องไปให้ถึงเป้าหมายต้องชัดเจน สามารถระบุจำนวนเท่าใด กลุ่มเป้าหมายคือ ะไร มีผลต่ออย่างไร กลุ่มเป้าหมาย พื้นที่ ดำเนินงาน และระยะเวลาดำเนินงานลงรายละเอียดให้ชัดเจนว่าโครงการนี้ จะทำที่ไหน เริ่มต้นในช่วงเวลาใดและจบลงเมื่อใด ใครคือกลุ่มเป้าหมายของโครงการ หากกลุ่ม เป้าหมาย มีหลายกลุ่มก็ให้ ระบุว่ากลุ่มเป้าหมายหลัก กลุ่มเป้าหมายรองหรือกลุ่มเป้าหมาย เดียวกัน เป้าหมาย (ผลผลิตของโครงการ) จะนำไปสู่การ ประเมินการราคาในช่องของ “งบประมาณ”</p>	5	
<p>5.4 มีการประมาณการ ราคาถูกต้องตามหลัก วิธีการงบประมาณ</p>	<p>1) มีการประมาณราคาในโครงการพัฒนาท้องถิ่นเพื่อจัดทำบริการสาธารณะหรือกิจกรรมสาธารณะเพื่อประโยชน์ของ ประชาชนในท้องถิ่นตามหลักการพัฒนายั่งยืนมีการ ประมาณการราคาถูกต้องตามหลักวิธีการงบประมาณ การประมาณราคาสอดคล้องกับ โครงการ การจัดทำบริการสาธารณะหรือกิจกรรมสาธารณะหรือถูกต้องตามหลักวิชาการ ทางช่าง หลักของราคากลางตามพระราชบัญญัติการจัดซื้อจัดจ้างและการบริหารพัสดุ ภาครัฐ พ.ศ. 2560 มีความโปร่งใส ใน การกำหนดราคากลางและตรวจสอบได้ในเชิงประจักษ์ การประมาณการราคาที่เกิดจาก เป้าหมาย (ผลผลิตของ โครงการ)</p>	5	

ประเด็นการพิจารณา	รายละเอียดหลักเกณฑ์	คะแนน เต็ม	คะแนนที่ได้
5.4 มีการประมาณการราคาถูกต้องตามหลักวิธีการงบประมาณ (ต่อ)	2) งบประมาณโครงการพัฒนาจะต้องคำนึงถึงหลักสำคัญ 5 ประการในการจัดทำโครงการได้แก่ (1) ความประหยัด (Economy) (2) ความมีประสิทธิภาพ (Efficiency) (3) ความมีประสิทธิภาพ (Effectiveness) (4) ลดความเหลื่อมล้ำในการพัฒนาท้องถิ่นไปสู่ความยุติธรรม(Equity) และ (5) ความโปร่งใส (Transparency) ชัดเจนตรวจสอบได้ วัดได้ พิสูจน์ได้ว่าเป็นจริงในเวลานั้น		
5.5 มีการกำหนดตัวชี้วัด (KPI) และสอดคล้องกับวัตถุประสงค์ และผลที่คาดว่าจะได้รับ	มีการกำหนดตัวชี้วัดผลงาน (Key Performance Indicator: KPI) ที่ สามารถวัดได้(measurable) ใช้บอกประสิทธิผล (effectiveness) ใช้บอกประสิทธิภาพ (efficiency)ได้ เช่น การกำหนดความพึงพอใจ การกำหนดร้อยละ การกำหนดอันเกิด จากผลของวัตถุประสงค์ที่เกิดขึ้นที่ได้รับ (การคาดการณ์ คาดว่าจะได้รับ)ตัวชี้วัดที่แสดง ให้เห็นว่าดำเนินการให้เกิดผลสำเร็จอย่างไรหรือผลที่คาดว่าจะได้รับอย่างไร ไม่ใช้การกำหนด KPI เป็นครึ่งหนึ่ง/แห่งหนึ่ง/หนึ่งโครงการ/ความกว้าง/ความยาว ฯลฯ	5	
5.6 ผลที่คาดว่าจะได้รับสอดคล้อง กับโครงการและวัตถุประสงค์กำหนดไว้	ผลที่ได้รับเป็นสิ่งที่เกิดขึ้นได้จริงจากการดำเนินงานตามโครงการพัฒนา ซึ่งสอดคล้องกับวัตถุประสงค์ที่ตั้งไว้ การได้ผลหรือผลที่เกิดขึ้นจะต้องเท่ากับวัตถุประสงค์หรือมากกว่า วัตถุประสงค์ซึ่งการเขียนวัตถุประสงค์คร่าวๆถึง (1) มีความเป็นไปได้ และมีความ เฉพาะเจาะจง ในการดำเนินงานตามโครงการ (2) วัดและประเมินผลระดับของ ความสำเร็จได้ (3) ระบุสิ่งที่ต้องการดำเนินงานอย่างชัดเจนและเฉพาะเจาะจงมากที่สุด และสามารถปฏิบัติได้ (4) เป็นเหตุเป็นผล สอดคล้องกับความ เป็นจริง (5) ส่งผลต่อการ บ่งบอกเวลาได้	5	

ประเด็นการพิจารณา	รายละเอียดหลักเกณฑ์	คะแนน เต็ม	คะแนนที่ได้
<p>6. โครงการพัฒนาที่นำไปจัดทำงบประมาณรายจ่าย ประจำปี</p> <p>6.1 โครงการพัฒนาท้องถิ่นที่นำไปจัดทำงบประมาณรายจ่าย ประจำปีในภาพรวม</p>	<p>โครงการพัฒนาท้องถิ่นที่นำไปจัดทำงบประมาณรายจ่ายประจำปีในภาพรวม ประกอบด้วย โครงการ กิจกรรม ครัวเรือน งานต่าง ๆ ที่นำไปดำเนินการจัดทำบริการสาธารณะหรือ กิจกรรมสาธารณะ จำนวนไม่น้อยกว่าร้อยละ 20 ของงบประมาณรายจ่ายประจำปี ตาม ข้อบัญญัติ/เทศบัญญัติงบประมาณรายจ่ายประจำปีที่ตั้งไว้</p>	35	5
<p>6.2 โครงการพัฒนาท้องถิ่นที่นำไปจัดทำงบประมาณรายจ่าย แก้ไขปัญหาความ ยากจน</p>	<p>โครงการพัฒนาท้องถิ่นที่นำไปจัดทำงบประมาณรายจ่ายประจำปี ประกอบด้วยโครงการ กิจกรรม ครัวเรือน งานต่าง ๆ เพื่อแก้ไขปัญหาคความยากจนหรือการส่งเสริมอาชีพ ประชาชนในท้องถิ่น จำนวนไม่น้อยกว่าร้อยละ 2 ของงบประมาณรายจ่ายประจำปีตาม ข้อบัญญัติ/เทศบัญญัติงบประมาณรายจ่ายประจำปีที่ตั้งไว้</p>	5	
<p>6.3 โครงการเพื่อการพัฒนาท้องถิ่นที่นำไปจัดทำ งบประมาณรายจ่าย ดานการ บริหารจัดการอนุรักษ์ ทรัพยากรธรรมชาติสิ่งแวดล้อม</p>	<p>โครงการพัฒนาท้องถิ่นที่นำไปจัดทำงบประมาณรายจ่ายประจำปี ประกอบด้วยโครงการกิจกรรม ครัวเรือน งานต่าง ๆ เพื่อการบริหารจัดการอนุรักษ์ทรัพยากรธรรมชาติ สิ่งแวดล้อมหรือบำรุงรักษา ทรัพยากรธรรมชาติและสิ่งแวดล้อม จำนวนไม่น้อยกว่า ร้อยละ 2 ของงบประมาณ รายจ่ายประจำปีตามข้อบัญญัติ/เทศบัญญัติงบประมาณ รายจ่ายประจำปีที่ตั้งไว้</p>	5	
<p>6.4 โครงการเพื่อการพัฒนาท้องถิ่นที่นำไปจัดทำ งบประมาณรายจ่าย เกี่ยวกับสุขภาพ</p>	<p>โครงการพัฒนาท้องถิ่นที่นำไปจัดทำงบประมาณรายจ่ายประจำปี ประกอบด้วยโครงการ กิจกรรม ครัวเรือน งานต่าง ๆ ที่ดำเนินการเกี่ยวกับสุขภาพหรือการดำเนินการด้านการ สาธารณสุข จำนวนไม่น้อยกว่าร้อยละ 2 ของงบประมาณรายจ่ายประจำปีตามข้อบัญญัติ/ เทศบัญญัติงบประมาณรายจ่ายประจำปีที่ตั้งไว้</p>	5	
<p>6.5 โครงการเพื่อการพัฒนาท้องถิ่นที่นำไปจัดทำ งบประมาณรายจ่าย เกี่ยวกับ ด้านการศึกษา ศิลปะ ศาสนา วัฒนธรรมจารีตประเพณี และภูมิปัญญาท้องถิ่น</p>	<p>โครงการพัฒนาท้องถิ่นที่นำไปจัดทำงบประมาณรายจ่าย ประจำปี ประกอบด้วยโครงการกิจกรรม ครัวเรือน งานต่าง ๆ ที่ ดำเนินการด้านการศึกษา ศิลปะ ศาสนา วัฒนธรรม จารีตประเพณี และภูมิปัญญาท้องถิ่น จำนวนไม่น้อยกว่าร้อยละ 2 ของ งบประมาณรายจ่าย ประจำปีตามข้อบัญญัติ/ เทศบัญญัติงบประมาณรายจ่ายประจำปีที่ตั้งไว้</p>	5	

ประเด็นการพิจารณา	รายละเอียดหลักเกณฑ์	คะแนน เต็ม	คะแนนที่ได้
6.6 โครงการเพื่อการพัฒนา ท้องถิ่นที่นำไปจัดทำ งบประมาณรายจ่าย เกี่ยวกับด้านโครงสร้างพื้นฐาน	โครงการพัฒนาท้องถิ่นที่นำไปจัดทำงบประมาณรายจ่ายประจำปี ประกอบด้วยโครงการ กิจกรรม คุรุภัณฑ์วัสดุงานต่าง ๆ ที่ดำเนินการด้านโครงสร้างพื้นฐาน หรือการคมนาคม เช่น ก่อสร้าง ปรับปรุง ซ่อมแซมถนน ฯลฯ จำนวนไม่น้อยกว่าร้อยละ 2 ของงบประมาณรายจ่าย ประจำปีตามข้อบัญญัติ/ เทศบัญญัติงบประมาณรายจ่ายประจำปีที่ตั้งไว้	5	
6.7 โครงการพัฒนาท้องถิ่นที่นำไปจัดทำ งบประมาณรายจ่ายเกี่ยวกับการบริหารจัดการน้ำ	โครงการพัฒนาท้องถิ่นที่นำไปจัดทำงบประมาณรายจ่ายประจำปี ประกอบด้วยโครงการ กิจกรรม คุรุภัณฑ์ งานต่าง ๆ ที่ดำเนินการด้านการบริหารจัดการน้ำ เช่น ก่อสร้าง ปรับปรุงแหล่งน้ำ ขุด ตัดตั้ง หรือการบริหารจัดการน้ำรวมถึงน้ำประปา ฯลฯ จำนวนไม่น้อย กว่าร้อยละ 2 ของงบประมาณรายจ่ายประจำปีตามข้อบัญญัติ/เทศบัญญัติ งบประมาณรายจ่ายประจำปี ที่ตั้งไว้	5	
รวม	20 หลักเกณฑ์/ตัวชี้วัด	100	

แนวทางการดำเนินการอื่น ๆ สำหรับการติดตามและประเมินผลแผนพัฒนาท้องถิ่น

❖ หลักเกณฑ์การให้คะแนนที่คณะกรรมการติดตามและประเมินผลแผนพัฒนาท้องถิ่น ควรพิจารณาคือ

1) การติดตามและประเมินผลยุทธศาสตร์เพื่อความสอดคล้องแผนพัฒนาท้องถิ่น คะแนนเต็ม 100 คะแนน

-ข้อที่กำหนดให้คะแนนเต็ม 10 คะแนน ควรให้คะแนน 10-9-8-7-6

-ข้อที่กำหนดให้คะแนนเต็ม 5 คะแนน ควรให้คะแนน 5-4-3-2-1 หรือ 5.0-4.50-4.0-3.50-3.0

2) การติดตามและประเมินผลโครงการเพื่อความสอดคล้องแผนพัฒนาท้องถิ่น คะแนนเต็ม 100 คะแนน

-ข้อที่กำหนดให้คะแนนเต็ม 10 คะแนน ควรให้คะแนน 10-9-8-7-6

-ข้อที่กำหนดให้คะแนนเต็ม 5 คะแนน ควรให้คะแนน 5-4-3-2-1 หรือ 5.0-4.50-4.0-3.50-3.0

3) กำหนดหลักเกณฑ์การให้คะแนนที่คณะกรรมการติดตามและประเมินผลแผนพัฒนา

ท้องถิ่นกำหนดขึ้นเอง ทั้งนี้ ต้องให้สอดคล้องกับหลักเกณฑ์คะแนนที่ยึดโยงอย่างต่ำร้อยละ 80 ที่จะต้องได้มากกว่าและ น้อยกว่าด้วย/ต้องไม่กำหนดเมื่อผลรวมแล้วเกณฑ์ต่ำสุดคือ 80 คะแนน หรือ ร้อยละ 80 เกณฑ์ที่กำหนดไว้ต้องมีน้อยกว่า

80 คะแนน หรือมีน้อยกว่าร้อยละ 80

❖ คณะกรรมการติดตามและประเมินผลแผนพัฒนาท้องถิ่นจะต้องให้คะแนนการติดตามและ ประเมินผลยุทธศาสตร์และโครงการเพื่อความสอดคล้องแผนพัฒนาท้องถิ่น ขององค์กรปกครองส่วนท้องถิ่น จากคะแนน เต็ม 100 คะแนน เกณฑ์ที่ควรได้เพื่อให้เกิดความสอดคล้องและขับเคลื่อนการพัฒนาท้องถิ่นขององค์กรปกครองส่วน ท้องถิ่น ไม่ควรน้อยกว่า ร้อยละ 80 (80 คะแนน) แต่ถ้าเมื่อประเมินผลเป็นคะแนนแล้ว ผลต่ำกว่าร้อยละ 80 ก็ต้องยืนยัน คะแนนตามที่แท้จริง

❖ เมื่อคณะกรรมการติดตามและประเมินผลแผนพัฒนาท้องถิ่นประชุมและดำเนินการให้คะแนนเสร็จสิ้นแล้วให้ จัดทำเป็นประกาศผลการให้คะแนนการติดตามและประเมินผลยุทธศาสตร์เพื่อความสอดคล้อง แผนพัฒนาท้องถิ่นและ ผลการให้คะแนนการติดตามและประเมินผลโครงการเพื่อความสอดคล้องแผนพัฒนาท้องถิ่นขององค์กร ปกครองส่วนท้องถิ่น เสนอให้ผู้บริหารท้องถิ่นลงนามประกาศ ให้บิดประกาศให้ประชาชนทราบโดยเปิดเผยไม่น้อยกว่า สามสิบวัน นับแต่วันที่ ผู้บริหารท้องถิ่นลงนาม พร้อมทั้งแจ้งสภาท้องถิ่น อำเภอ และจังหวัดทราบด้วย

❖ องค์กรปกครองส่วนท้องถิ่นส่งประกาศผลการให้คะแนนการติดตามและประเมินผลยุทธศาสตร์เพื่อความสอดคล้องแผนพัฒนาท้องถิ่นและผลการให้คะแนนการติดตามและประเมินผลโครงการเพื่อความสอดคล้องแผนพัฒนาท้องถิ่นขององค์กรปกครองส่วนท้องถิ่นให้หน่วยงานราชการ รัฐวิสาหกิจที่เกี่ยวข้องทราบด้วย รวมถึงแจ้งให้ คณะกรรมการสนับสนุนการจัดทำแผนพัฒนาท้องถิ่น คณะกรรมการพัฒนาท้องถิ่น คณะกรรมการติดตามและ ประเมินผล แผนพัฒนาท้องถิ่น สำนัก/กอง/ฝ่ายต่าง ๆ ของตนเองได้ทราบด้วยและลงเว็บไซต์หลักขององค์กรปกครอง ส่วนท้องถิ่นตามหลักการบริหารกิจการบ้านเมืองที่ดี

(3) สรุปผลการพัฒนาท้องถิ่นในภาพรวม

3.1 การวัดผลในเชิงปริมาณและเชิงคุณภาพ

(1) การวัดผลในเชิงปริมาณ เครื่องมือที่ใช้ในการติดตามและประเมินผลสิ่งที่จะทำการติดตามและประเมินผลมีประสิทธิภาพก็คือ

เครื่องมือที่ใช้ในการดำเนินการติดตามประเมินผลตามที่กล่าวไปแล้วในระเบียบวิธีการติดตามและประเมินผล คณะกรรมการได้พิจารณาเครื่องมือ ที่ใช้ในการติดตามและประเมินผลแผนพัฒนาของเทศบาลตำบลเพ็ญ ดังนี้

(1) แบบตัวบ่งชี้ในการปฏิบัติงาน ตามหนังสือกระทรวงมหาดไทย ด่วนที่สุด ที่ มท 0810.2/ว 0600 ลง วันที่ 29 มกราคม 2559 เรื่อง แนวทางและหลักเกณฑ์การจัดทำและประสานแผนพัฒนา ท้องถิ่นขององค์กรปกครองส่วน ท้องถิ่น หนังสือด่วนที่สุด ที่ มท 0810.3/ว5797 ลงวันที่ 10 ตุลาคม 2559 เรื่อง ชักซ้อมแนวทางการจัดทำและประสานแผนพัฒนาท้องถิ่นสปี (พ.ศ.2561-2564) ขององค์กรปกครองส่วนท้องถิ่น ตามระเบียบกระทรวงมหาดไทยว่าด้วยการ จัดทำแผนพัฒนาขององค์กรปกครองส่วนท้องถิ่น (ฉบับที่ 2) พ.ศ.2559

(2) แบบอื่นๆ : ตามคู่มือกรรมการปกครองส่วนท้องถิ่น ดังนี้

แบบที่ 1 แบบการกำกับการจัดทำแผนยุทธศาสตร์ขององค์กรปกครองส่วนท้องถิ่น

แบบที่ 2 แบบติดตามผลการดำเนินงานขององค์กรปกครองส่วนท้องถิ่น

แบบที่ 3/1 แบบประเมินผลการดำเนินงานตามแผนยุทธศาสตร์

(3) ข้อมูลในระบบ e-plan (www.dla.go.th)

http://www.dla.go.th/work/e_book/eb3/3k/3k7.pdf

(2) การประเมินผลในเชิงคุณภาพ

เครื่องมือที่ใช้ คือแบบสำรวจความพึงพอใจ ในการวัดผลเชิงคุณภาพโดยภาพรวม โดยได้มีการประเมิน ความพึงพอใจ ซึ่งการประเมินความพึงพอใจทำให้ทราบถึง ผลเชิงคุณภาพในการ ดำเนินงานของเทศบาลตำบลเพ็ญใน ภาพรวม โดยเครื่องมือที่ใช้ในการประเมินความพึงพอใจ มีดังนี้

แบบที่ 3/2 แบบประเมินความพึงพอใจต่อผลการดำเนินงานของเทศบาลตำบลเพ็ญในภาพรวม

แบบที่ 3/3 แบบประเมินความพึงพอใจต่อผลการดำเนินงานของเทศบาลตำบลเพ็ญในแต่ละยุทธศาสตร์ แบบที่ 3/4 แบบประเมินความพึงพอใจของผู้รับบริการ ในงานบริการของเทศบาลตำบลเพ็ญ ให้

หน่วยงานภายนอกดำเนินการ)

อ้างอิงข้อมูลจาก ข้อมูลในระบบ e-plan (www.dla.go.th) http://www.dla.go.th/work/e_book/eb3/3k/3k7.pdf (หน้าที่ 70 – 84)

(4) การติดตามประเมินผลรายโครงการ กำหนดให้ผู้รับผิดชอบโครงการเป็นผู้รับผิดชอบดำเนินการ ติดตามโครงการโดยผู้รับผิดชอบโครงการอาจ มอบหมายให้บุคคล หรือ คณะกรรมการ หรือ คณะทำงาน กำหนดแบบ และวิธีการติดตามและประเมินได้ ตามความเหมาะสม และสรุปปัญหา-อุปสรรค ข้อเสนอแนะหรือแสดงความคิดเห็น

ตารางการกำหนดช่วงเวลาในการติดตามและประเมินผลโครงการ

ลำดับ	กรอบการดำเนินงาน	วัน/เดือน/ปี
1	ประชุมเพื่อกำหนดกรอบแนวทาง และวิธีการติดตามและประเมินผล แผนพัฒนาท้องถิ่น โดยการกำหนดกรอบ แนวทางวิธีการและช่วงเวลาให้ เหมาะสมกับเทศบาลตำบลเพ็ญ	- ธันวาคม - มกราคม - กุมภาพันธ์
2	ดำเนินการติดตามและประเมินผลแผนพัฒนาท้องถิ่น ตามกรอบแนวทางวิธีการและเวลาที่กำหนด โดยสามารถติดตาม และประเมินผลได้ตลอดระยะเวลา	ทุกไตรมาส
3	รายงานผลและเสนอความเห็นซึ่งได้จากการติดตามและประเมินผล แผนพัฒนาท้องถิ่น ต่อนายกเทศมนตรี ตำบลเพ็ญ เพื่อดำเนินการต่อไป และ หรือประกาศผลการติดตามและประเมินผลฯ	พฤศจิกายน - ธันวาคม
4	ประกาศผลจากการติดตามและประเมินผลแผนพัฒนาท้องถิ่น (พ.ศ.2566-2570) ประจำปีงบประมาณ พ.ศ.2566-2570	ภายในเดือนธันวาคม

ลำดับ	กรอบการดำเนินงาน	วัน/เดือน/ปี
	ดำเนินการให้เสร็จสิ้นทุกระบวนการ ทุกขั้นตอนของการรายงานผลการติดตามและประเมินผลแผนพัฒนาท้องถิ่นของเทศบาลตำบลเพ็ญ ประจำปี งบประมาณ	ภายในเดือนธันวาคม หรือภายในเดือน กุมภาพันธ์
5	แจ้งรายงานผลการติดตามและประเมินผลแผนพัฒนาท้องถิ่นของเทศบาลตำบลเพ็ญ ประจำปีงบประมาณ ให้หน่วยงานที่เกี่ยวข้องหรือดำเนินการตาม พระราชบัญญัติข้อมูลข่าวสารของราชการ พ.ศ.2540 รวมทั้ง แจ้ง สำนัก กอง ฝ่ายต่างๆ ในเทศบาลตำบลเพ็ญ เพื่อทราบและดำเนินการตามความ เหมาะสมต่อไป	ภายในเดือนธันวาคม หรือภายในเดือน กุมภาพันธ์

(4) ข้อเสนอแนะในการจัดทำแผนพัฒนาท้องถิ่นในอนาคต

4.1 ผลกระทบนำไปสู่นาคต

- 1) การเสนอโครงการบรรจุในแผนพัฒนาท้องถิ่น จะต้องสำรวจรายละเอียดความเป็นไปได้ให้มีความแน่นอนสามารถนำไปปฏิบัติได้จริง
- 2) การนำโครงการมาบรรจุไว้ในแผนพัฒนาท้องถิ่น ควรมีการจัดลำดับความเดือดร้อน ความจำเป็นของโครงการ (กรณีโครงการด้านโครงสร้างพื้นฐาน) ในส่วนของโครงการที่มีลักษณะที่เทศบาล ดำเนินการเป็นประจำทุกปี ควรมีการพัฒนาเพิ่มทักษะ ประสิทธิภาพของผู้เข้าร่วมโครงการ/กิจกรรม ให้เกิดประโยชน์และมีความยั่งยืนมากยิ่งขึ้น เช่น โครงการฝึกอบรมอาชีพ ,ฝึกอบรมให้ความรู้ในเรื่อง สังคมและการพัฒนาคุณภาพชีวิต
- 3) โครงการ/กิจกรรม เกี่ยวกับงานประเพณี ศิลปวัฒนธรรม ที่เป็นอัตลักษณ์ของท้องถิ่นควรมี การส่งเสริม และพัฒนาให้เป็นที่ยอมรับแก่ท้องถิ่นอื่น เพื่อสนับสนุนการท่องเที่ยวของอำเภอเพ็ญ
- 4) โครงการ/กิจกรรม ใดที่บรรจุไว้ในแผนพัฒนาท้องถิ่นที่เคยนำมาปฏิบัติได้จริง ควรพิจารณายกเลิกโครงการที่ลดความซ้ำซ้อนและลดจำนวนโครงการที่เพิ่มขึ้นโดยไม่จำเป็น ซึ่งส่งผล กระทบต่อการประเมินผลความสำเร็จของการบรรลุเป้าหมายในแต่ละปีงบประมาณ
- 5) บุคลากรส่วนราชการของหน่วยงานต้องมีความรู้ ความเข้าใจ ในการจัดทำแผนพัฒนาท้องถิ่นและปฏิบัติตามแผนพัฒนาท้องถิ่นโดยเคร่งครัด
- 6) ควรให้ความสำคัญในการดำเนินการติดตามและประเมินผลแผนพัฒนาท้องถิ่น
- 7) ควรเพิ่มงบประมาณ ด้านการพัฒนาเศรษฐกิจ การท่องเที่ยว กีฬาและนันทนาการ และด้านทรัพยากรธรรมชาติและสิ่งแวดล้อม ให้มากขึ้น
- 8) โครงการ/กิจกรรม ควรมีการประเมินผลโครงการ ก่อนดำเนินการ และหลังดำเนินการ

4.2 ข้อสังเกต ข้อเสนอแนะ ผลจากการพัฒนา

- 1) ความชัดเจนในการระบุปัญหาและความจำเป็นในการพัฒนา
- 2) ความชัดเจนในการระบุความต้องการของประชาชนในพื้นที่
- 3) การนำองค์ความรู้ที่จำเป็นมาใช้ในการพัฒนา
- 4) ความชัดเจนในการระบุความคาดหวังของผู้มีส่วนได้ส่วนเสีย
- 5) การนำข้อมูลพื้นฐานมาใช้ในการวางแผน
- 6) การวิเคราะห์สถานการณ์
- 7) การวิเคราะห์สภาพแวดล้อมภายนอกและขีดสมรรถนะภายในตำบล(SWOT Analysis)
- 8) การเปิดโอกาสให้ภาคส่วนต่างๆ เข้ามามีส่วนร่วมในการจัดทำแผนพัฒนาท้องถิ่น
- 9) การนำเครื่องมือทางการบริหารมาใช้ในการจัดทำแผนพัฒนาท้องถิ่น
- 10) มาตรฐานในการจัดทำแผนพัฒนาท้องถิ่น
- 11) การรับฟังความคิดเห็น
- 12) ความสัมพันธ์เชื่อมโยง
- 13) ความครอบคลุมภาระงานที่ต้องดำเนินการเพื่อก้าวไปสู่ความสำเร็จตามวิสัยทัศน์ที่กำหนด
- 14) ระดับของพลังขับเคลื่อนไปสู่ความสำเร็จตามวิสัยทัศน์ที่กำหนด
- 15) ความถูกต้องตามหลักวิชาการด้านการวางแผนพัฒนาท้องถิ่น

