

แผนพัฒนาท้องถิ่น ปี พ.ศ. ๒๕๖๑ - ๒๕๖๕



เทศบาลตำบลเพ็ญ อำเภอเพ็ญ จังหวัดอุดรธานี

กองวิชาการและแผนงาน

งานแผนงานและงบประมาณ

โทรศัพท์ ๐ ๔๒๒๗ ๙๑๔๒ - ๓ ต่อ ๒๐

ส่วนที่ 1

สภาพทั่วไปและข้อมูลพื้นฐาน

1. ด้านกายภาพ

1.1 ที่ตั้งของหมู่บ้านหรือชุมชนหรือตำบล

ที่ตั้งของหมู่บ้านในเขตเทศบาลตำบลเพ็ญ

ตำบลเพ็ญ ประกอบด้วย

หมู่ที่ 1 บ้านเพ็ญ

หมู่ที่ 7 บ้านเกาะแก้ว

หมู่ที่ 8 บ้านเหล่าสูง

หมู่ที่ 11 บ้านสันป่าตอง

หมู่ที่ 15 บ้านศรีสว่างวงศ์

สำนักงานเทศบาลตำบลเพ็ญ

(ปัจจุบันเป็นเทศบาลขนาดกลาง ณ วันที่ 25 พฤษภาคม พ.ศ. 2542)

ตั้งอยู่ที่ หมู่ 11 บ้านสันป่าตอง ตำบลเพ็ญ อำเภอเพ็ญ จังหวัดอุดรธานี

(ตั้งอยู่ศูนย์ราชการอำเภอเพ็ญ : เขตเทศบาลตำบลเพ็ญ)

- โทรศัพท์ 042-279142 - 3

- โทรสาร 042-278180 และ 042-278491

1.2 ลักษณะภูมิประเทศ

เป็นที่ราบลุ่ม โดยมีแม่น้ำไหลผ่าน คือ ลำน้ำเพ็ญ

๑.๓ ลักษณะภูมิอากาศ

เทศบาลตำบลเพ็ญ ตั้งอยู่ในเขตละติจูดต่ำ ได้รับอิทธิพลของลมมรสุมทุกฤดูกาล โดยในช่วงระหว่างเดือนพฤศจิกายน ถึง เดือนกุมภาพันธ์ จะได้รับอิทธิพลจากลมมรสุมตะวันออกเฉียงเหนือ ทำให้อากาศหนาวและแห้งแล้ง ส่วนตั้งแต่เดือนมิถุนายน ถึง เดือนกันยายน จะได้รับอิทธิพลจาก ลมมรสุมตะวันตกเฉียงใต้ สภาพภูมิอากาศโดยทั่วไปจึงแบ่งออกได้เป็น 3 ฤดูกาล ดังนี้

ฤดูฝน เริ่มตั้งแต่ปลายเดือนพฤษภาคม ถึง กลางเดือนตุลาคม ปริมาณน้ำฝนเฉลี่ย ตลอดปี ประมาณ 1,800 มิลลิเมตร

ฤดูหนาว เริ่มตั้งแต่เดือน ตุลาคม ถึง กลางเดือนกุมภาพันธ์ อุณหภูมิต่ำสุดเฉลี่ย ตลอดทั้งปี ประมาณ 18 องศาเซลเซียส

ฤดูร้อน เริ่มตั้งแต่เดือน กุมภาพันธ์ ถึง ปลายเดือน พฤษภาคม อุณหภูมิสูงสุดเฉลี่ย ตลอดปี ประมาณ 38 องศาเซลเซียส

1.4 ลักษณะของดิน

ลักษณะดินโดยทั่วไปเป็นดินร่วนปนทราย

1.5 ลักษณะของแหล่งน้ำ

มีแหล่งน้ำที่ใช้สำหรับ อุปโภค-บริโภค จำนวน 2 แห่ง ดังนี้

ลำห้วย 1 แห่ง

ฝายน้ำล้น 1 แห่ง

อื่นๆ (ระบุ) - แห่ง

1.5 ลักษณะของไม้และป่าไม้

ในเขตเทศบาลไม่มีป่าไม้ แต่มีต้นไม้ที่ชาวบ้านปลูกลักษณะของไม้เป็นไม้ยืนต้น ผลัดใบ

แผนพัฒนาท้องถิ่น (พ.ศ. 2561 - 2565)

โดยเทศบาลตำบลเพ็ญ อำเภอเพ็ญ จังหวัดอุดรธานี

2. ด้านการเมือง/การปกครอง

เทศบาลได้จัดตั้งชุมชนในเขตเทศบาล มีทั้งหมด 5 ชุมชน แต่ละชุมชนมีกรรมการซึ่งเป็นตัวแทนของชุมชน 1 คน ประชาชนมีส่วนร่วมในการจัดซื้อจัดจ้างของเทศบาล ประชาชนให้ความร่วมมือด้านการเลือกตั้งเป็นอย่างดี เช่น การเลือกตั้งสมาชิกสภาเทศบาล ในปี พ.ศ. 2556 ประชาชนมาใช้สิทธิเลือกตั้ง จำนวนผู้มาใช้สิทธิเลือกตั้ง นายกเทศมนตรี 1,715 คน จากผู้มีสิทธิเลือกตั้งทั้งสิ้น 2,215 คน คิดเป็นร้อยละ 77.42 จำนวนผู้มาใช้สิทธิเลือกตั้งสมาชิกสภาเทศบาล 1,977 คน จากผู้มีสิทธิเลือกตั้งทั้งสิ้น 2,737 คน คิดเป็นร้อยละ 77.42 ปัญหาคือการแข่งขันทางการเมืองค่อนข้างสูง มีจุดที่น่าสังเกตคือ มีการย้ายเข้าย้ายออกช่วงที่จะมีการเลือกตั้ง ไม่ว่าจะเป็นการเลือก ผู้ใหญ่บ้าน สมาชิกสภา นายกเทศมนตรี โดยเฉพาะ การคัดเลือกผู้ใหญ่บ้าน การแก้ไขปัญหาของเทศบาลคือ ขอความร่วมมือ ผู้นำ เจ้าหน้าที่ที่มีหน้าที่รับผิดชอบให้ระมัดระวัง สอดส่องพฤติกรรมและให้รายงานอำเภอทราบ การรณรงค์ ประชาสัมพันธ์ ให้ข้อมูลที่ถูกต้อง เกี่ยวกับข้อกฎหมายของการเลือกตั้งที่กระทำได้และทำไม่ได้ให้ประชาชนได้รับทราบ ปัญหาต่างๆ ที่เกิดขึ้นเทศบาลก็ได้พยายามแก้ไข โดยเรื่องจากการประชุมประชาคมท้องถิ่นทุกชุมชนในเขตเทศบาล ในการจัดทำแผนพัฒนาเทศบาล จากผลการประชุมทุกครั้งที่เทศบาลจัดขึ้น มีประชาชนสนใจเข้าร่วมประชุม รวมทั้งแสดงความคิดเห็นที่หลากหลาย ส่งผลให้เทศบาลดำเนินงานตามความต้องการของประชาชน และประชาชนได้รับและมีส่วนร่วมในการพัฒนาเทศบาล นอกจากนี้ เทศบาลได้จัดโครงการอบรมศึกษา ดูงาน ของคณะผู้บริหาร สมาชิกสภาเทศบาล พนักงานเทศบาล อสม. และกรรมการชุมชน โครงการอื่นๆ สำหรับประชาชนอีกหลายโครงการ เพื่อนำความรู้และประสบการณ์ที่ได้รับมาพัฒนาเทศบาลให้เจริญเท่าเทียมกับเทศบาลอื่นๆ และเทศบาลมีโครงการจัดซื้อ เครื่องมือเครื่องใช้ในการปฏิบัติงานให้ทันสมัยและมีประสิทธิภาพ โครงการบางโครงการต้องระงับไว้เนื่องจากข้อจำกัด ด้านงบประมาณ มีอัตรากำลังพนักงานเทศบาลจำกัด ไม่เพียงพอต่อการตอบสนองความต้องการของประชาชนในด้าน บริการ โดยเทศบาลแบ่งเขตการปกครอง ดังนี้

2.1 เขตการปกครอง

เขตการปกครอง เทศบาลตำบลเพ็ญ มีพื้นที่เฉพาะในเขตตำบลเพ็ญเพียงตำบลเดียวมีหมู่บ้าน/ชุมชน ในเขต ปกครอง 5 หมู่บ้าน/ชุมชน คือ บ้านเพ็ญ หมู่ที่ 1 , บ้านเกาะแก้ว หมู่ที่ 7 , บ้านเหล่าสูง หมู่ที่ 8 , บ้านสันป่าตอง หมู่ที่ 11 และ บ้านศรีสว่างวงศ์ หมู่ที่ 15 รวมพื้นที่ 1.48 ตารางกิโลเมตร

ตารางรายละเอียดแยกจำนวนหมู่บ้าน

ลำดับ ที่	ชื่อหมู่บ้าน	หมู่ที่	ชื่อ - สกุล ผู้นำชุมชน - ผู้ใหญ่บ้าน	หมายเหตุ
1.	บ้านเพ็ญ	1	นางสาวพิสมัย อินทิสงษ์	
2.	บ้านเกาะแก้ว	7	นายอำนาจ อาจหาญ	
3.	บ้านเหล่าสูง	8	นายโชคชัย วิไลแดง	
4.	บ้านสันป่าตอง	11		
5.	บ้านศรีสว่างวงศ์	15	นายคมเดช ฉัตรสกุลเพ็ญ	

การบริหาร การบริหารแบ่งออกเป็น 2 ส่วนคือ

- ฝ่ายนิติบัญญัติ ประกอบด้วย ประธานสภา รองประธานสภาและสมาชิกสภาเทศบาล

- ฝ่ายบริหาร ประกอบด้วย นายกเทศมนตรี รองนายกเทศมนตรี ที่ปรึกษาและเลขานุการนายกเทศมนตรี โดยมี นายกเทศมนตรีเป็นหัวหน้าฝ่ายบริหาร

โดยมีส่วนนำนโยบายไปปฏิบัติ คือ พนักงานประจำ ประกอบด้วย พนักงานเทศบาล ลูกจ้างประจำและพนักงานจ้าง ที่ปฏิบัติหน้าที่ใน สำนักปลัดเทศบาล , กองคลัง , กองช่าง , กองสาธารณสุข ฯ , กองวิชาการและแผนงาน , กองการศึกษา , กองสวัสดิการและสังคมและหน่วยงานตรวจสอบภายใน โดยมีปลัดเทศบาลเป็นหัวหน้าฝ่ายประจำ

2.2 การเลือกตั้ง

เดิมเทศบาลได้แบ่งเขตการเลือกตั้งนายกเทศมนตรีตำบลบ้านเหลื่อม ทั้งเขตเทศบาลเป็น ๑ เขตเลือกตั้ง สมาชิกสภาออกเป็น 2 เขต ดังนี้

เขตเลือกตั้งที่ 1 ประกอบด้วย หมู่ที่ 1 , หมู่ที่ 7 และ หมู่ที่ 15 บางส่วน

เขตเลือกตั้งที่ ๒ ประกอบไปด้วย หมู่ที่ 8 , หมู่ที่ 11 และ หมู่ที่ 15 บางส่วน

ประชาชนในเขตเทศบาลตำบลเพ็ญส่วนใหญ่ร่วมกิจกรรมทางการเมืองเสมอมาและประชาชนในเขตเทศบาลยังมีส่วนร่วมในการบริหารงาน การช่วยเหลืองานเทศบาล เสนอแนะในกิจกรรมของเทศบาลในการดำเนินงานต่างๆ เช่น การประชุมประชาคมในการจัดแผนพัฒนาเทศบาลประชุมประชาคมแก้ไขปัญหาความยากจน ฯลฯ

จำนวนผู้มีสิทธิเลือกตั้ง (ข้อมูลเมื่อวันที่ 27 กรกฎาคม พ.ศ. 2556)

- จำนวนผู้มีสิทธิเลือกตั้งนายกเทศมนตรี 2,215 คน

- จำนวนผู้มีสิทธิเลือกตั้งสมาชิกสภาเทศบาล 1,715 คน

จำนวนผู้มาใช้สิทธิเลือกตั้ง ครั่งล่าสุด (พ.ศ. 2556)

- จำนวนผู้มาใช้สิทธิเลือกตั้งนายกเทศมนตรี 1,715 คน จากผู้มีสิทธิเลือกตั้งทั้งสิ้น 2,215 คน คิดเป็นร้อยละ 77.42

- จำนวนผู้มาใช้สิทธิเลือกตั้งสมาชิกสภาเทศบาล 1,715 คน จากผู้มีสิทธิเลือกตั้งทั้งสิ้น 2,215 คน คิดเป็นร้อยละ 77.42

ปัจจุบันนายกเทศมนตรีและสมาชิกมาจากคำสั่ง คสช. และปัจจุบันยังไม่มีเลือกตั้ง

3. ประชากร

3.1 ข้อมูลเกี่ยวกับจำนวนประชากร

ข้อมูลจากสำนักทะเบียนราษฎร เมื่อวันที่ เดือนกันยายน 2559

ตารางแยกรายละเอียดจำนวนประชากรในปัจจุบัน

หมู่ที่	หมู่บ้าน	จำนวนครัวเรือน	ลักษณะประชากร		รวม	หมายเหตุ
			ชาย	หญิง		
1	บ้านเพ็ญ	184	269	298	567	ข้อมูล ณ วันที่เดือน ธันวาคม 2561
7	บ้านเกาะแก้ว	169	247	278	525	
8	บ้านเหล่าสูง	137	185	220	405	
11	บ้านสันป่าตอง	151	179	196	375	
15	บ้านศรีสว่างวงศ์	161	227	221	448	
77	ทะเบียนบ้านกลาง	1	24	22	47	
รวม		803	1,131	1,235	2,367	

3.2 ช่วงอายุและจำนวนประชากร

เทศบาลตำบลเพ็ญ อำเภอเพ็ญ จังหวัดอุดรธานี			
	หญิง	ชาย	หมายเหตุ
จำนวนประชากรเยาวชน	285	265	อายุ 0 - 17 ปี
จำนวนประชากร	928	933	อายุ 18 - 60 ปี
จำนวนประชากรผู้สูงอายุ	198	269	อายุมากกว่า 60 ปี
รวม	1,411	1,467	ทั้งสิ้น 2,878 คน

4. สภาพทางสังคม

4.1 การศึกษา

ในเขตเทศบาลตำบลเพ็ญ ประชาชนส่วนใหญ่จบการศึกษาภาคบังคับทั้งหมดและสามารถเรียนต่อในระดับมัธยมศึกษาหรือระดับอุดมศึกษาตามฐานะของแต่ละครอบครัว โดยมีสถานศึกษาอยู่ในเขตเทศบาล ดังนี้

สถานศึกษาในความรับผิดชอบการจัดการศึกษา คือ

1) ศูนย์พัฒนาเด็กก่อนอนุบาลก่อนวัยเรียน จำนวน 2 แห่ง

อยู่ในความรับผิดชอบของสำนักงานเขตพื้นที่การศึกษาอุดรธานี เขต 1 คือ

1) เด็กก่อนอนุบาลก่อนวัยเรียน(อนุบาล 3 ขวบ) จำนวน 2 แห่ง

2) โรงเรียนประถมศึกษา(ขยายโอกาส)ถึงมัธยมต้น จำนวน 1 แห่ง

3) ศูนย์การศึกษานอกระบบและการศึกษาตามอัธยาศัย จำนวน 1 แห่ง

4) ห้องสมุดประชาชน จำนวน 1 แห่ง

ที่	สถานศึกษา	จำนวนครู/ผู้ดูแลเด็ก			จำนวนนักเรียน			หมายเหตุ
		ชาย	หญิง	รวม	ชาย	หญิง	รวม	
1.	โรงเรียนอนุบาลเพ็ญประชานุกูล	23	55	78	758	797	1,555	
2.	ศูนย์พัฒนาเด็กเล็กเทศบาลตำบลเพ็ญ	-	4	4	36	30	66	
3.	ศูนย์การศึกษานอกระบบและการศึกษาตามอัธยาศัย (กศน.)	19	38	57	1,903	2,327	4,230	
รวม		42	97	139	2,697	3,154	5,851	

ข้อมูล ณ วันที่ 30 เมษายน 2561

4.2 สาธารณสุข

เทศบาลตำบลเพ็ญ ได้ดำเนินการส่งเสริมสาธารณสุขผู้ด้อยโอกาสในชุมชนเมือง ออกหน่วยตรวจสุขภาพประชาชนเพื่อให้ประชาชนมีโอกาสในการสาธารณสุขดีขึ้นกว่าเดิม พร้อมทั้งดำเนินการอุดหนุนการสาธารณสุขมูลฐานในการดำเนินการจัดบริการสุขภาพเบื้องต้นให้ศูนย์สาธารณสุขมูลฐานชุมชน (ศสมช.)

ในเขตเทศบาลตำบลเพ็ญมีสถานบริการด้านการสาธารณสุขทั้งของรัฐบาลและเอกชนไว้ให้บริการแก่ประชาชนโดยทั่วไป ประกอบด้วย

ที่	สถานบริการ	จำนวน (แห่ง)	หมายเหตุ
1.	โรงพยาบาลเพ็ญ	1	ขนาด 60 เตียง
2.	ศูนย์สุขภาพชุมชนเพ็ญ	1	รักษาโรคทั่วไป
3.	ร้านขายยาแผนปัจจุบัน	3	ขายยาแผนปัจจุบันทั่วไป
4.	คลินิกเอกชน	5	รักษาโรคทั่วไป

4.3 อาชญากรรม

เทศบาลไม่มีเหตุอาชญากรรมเกิดขึ้น แต่มีเหตุการณ์ลักขโมยทรัพย์สินประชาชน และทำลายในทรัพย์สินของราชการ ซึ่งเทศบาลก็ได้ดำเนินการป้องกันการเกิดเหตุดังกล่าว จากการสำรวจข้อมูลพื้นฐานพบว่าส่วนมากครัวเรือนมีการป้องกันอุบัติเหตุอย่างถูกวิธี มีความปลอดภัยในชีวิตและทรัพย์สิน วิธีการแก้ปัญหาของเทศบาลที่สามารถดำเนินการได้ตามอำนาจหน้าที่และงบประมาณที่มีอยู่อย่างจำกัด คือการติดตั้งกล้องวงจรปิดในจุดที่เป็นที่สาธารณะ ติดตั้งสัญญาณไฟกระพริบทางร่วมทางแยก ลูกศรบอกทาง รวมทั้งได้ตั้งจุดตรวจ จุดสกัด จุดบริการ ในช่วงเทศกาลที่มีวันหยุดหลายวันเพื่ออำนวยความสะดวกให้กับประชาชน แต่ปัญหาที่พบเป็นประจำคือการทะเลาะวิวาทของกลุ่มวัยรุ่นโดยเฉพาะในสถานที่จัดงานดนตรี งานมหรสพ เป็นปัญหาที่ชุมชนได้รับผลกระทบเป็นอย่างมาก การแก้ไขปัญหาคือการแจ้งเตือนให้ผู้ปกครองดูแลบุตรหลานของตน ประชาสัมพันธ์ให้ทราบถึงผลกระทบ ผลเสียหาย และโทษที่ได้รับจากการเกิดเหตุทะเลาะวิวาท การขอความร่วมมือไปยังผู้นำ การขอกำลังจาก ตำรวจ ผู้นำ อปพร. เพื่อระงับเหตุไม่ให้เกิดความรุนแรง แต่จะไม่ให้เกิดขึ้นเลยยังเป็นปัญหาที่ปัจจุบันไม่สามารถที่จะแก้ไขได้ ทั้งที่มีการร่วมมือกันหลายฝ่าย เป็นเรื่องที่ทางเทศบาลจะต้องหาวิธีที่จะแก้ไขปัญหาให้กับประชาชนต่อไปตามอำนาจหน้าที่ที่สามารถดำเนินการได้

4.4 ยาเสพติด

ปัญหายาเสพติดในชุมชนของเทศบาล จากการที่ทางสถานีตำรวจภูธรตำบลเพ็ญ ได้แจ้งให้กับเทศบาลทราบนั้นพบว่าในเขตเทศบาลมีผู้ที่ติดยาเสพติดแต่เมื่อเทียบกับพื้นที่อื่นถือว่าน้อย และยังไม่พบผู้ค้า เหตุผลก็เนื่องมาจากว่าได้รับความร่วมมือกับทางผู้นำ ประชาชน หน่วยงานของเทศบาลที่ช่วยสอดส่องดูแลอยู่เป็นประจำ การแก้ไขปัญหาของเทศบาลสามารถทำได้เฉพาะตามอำนาจหน้าที่เท่านั้น เช่น การณรงค์ การประชาสัมพันธ์ การแจ้งเบาะแส การฝึกอบรมให้ความรู้ ถ้านอกเหนือจากอำนาจหน้าที่ ก็เป็นเรื่องของอำเภอหรือตำรวจแล้วแต่กรณี ทั้งนี้ เทศบาลก็ได้ให้ความร่วมมือมาโดยตลอด

4.5 การสังคมสงเคราะห์

เทศบาลได้ดำเนินการด้านสังคมสงเคราะห์ ดังนี้

1. ดำเนินการจ่ายเบี้ยยังชีพให้กับผู้สูงอายุ ผู้พิการ และผู้ป่วยเอดส์
2. รับลงทะเบียนและประสานโครงการเงินอุดหนุนเพื่อการเลี้ยงดูเด็กแรกเกิด
3. ประสานการทำบัตรผู้พิการ
4. ตั้งโครงการการจ้างนักเรียน/นักศึกษาทำงานช่วงปิดภาคเรียน
5. ตั้งโครงการช่วยเหลือผู้ยากจน ยากไร้ รายได้น้อย และผู้ด้อยโอกาสไร้ที่พึ่ง
6. ตั้งโครงการปรับปรุงซ่อมแซมบ้านคนจน

5. ระบบบริการพื้นฐาน

ในเขตเทศบาลมีระบบบริการพื้นฐาน ดังนี้

5.2 การไฟฟ้า

กิจการไฟฟ้า มีสำนักงานการไฟฟ้าส่วนภูมิภาค สาขาเพ็ญ ให้บริการกับประชาชน ในเขตเทศบาลอย่างเพียงพอ ทุกครัวเรือนมีไฟฟ้าใช้หมดแล้ว

5.3 การประปา

กิจการประปาในเขตเทศบาลตำบลเพ็ญ ขึ้นอยู่กับการประปาสวนภูมิภาค อำเภอบ้านดุงซึ่งเป็นผู้รับผิดชอบในการดำเนินการระบบประปาและจำหน่ายประปาให้กับประชาชน ครัวเรือนส่วนใหญ่มีน้ำประปาใช้อย่างเพียงพอ

5.4 โทรศัพท์

- | | | | |
|---|-------|---|------------------|
| (1) จำนวนชุมสายโทรศัพท์จำนวน | จำนวน | 1 | ชุมสาย |
| (2) ที่ทำการไปรษณีย์โทรเลข | จำนวน | 1 | แห่ง |
| (3) หอกระจายข่าวในพื้นที่ให้บริการได้ครอบคลุมร้อยละ | 100 | | ของพื้นที่เทศบาล |

5.5 ไปรษณีย์หรือการสื่อสารหรือการขนส่ง และวัสดุ ครุภัณฑ์

(1) มีไปรษณีย์ จำนวน 1 แห่ง ให้บริการ เวลา 08.00 – 16.00 น. ในวันจันทร์ – เสาร์ (วันเสาร์ครึ่งวัน) หยุดวันอาทิตย์

(2) มีท่ารถขนส่งนครชัย จำนวน 1 แห่ง ให้บริการทุกๆ ชั่วโมง และทุกวัน

5.6 เส้นทางคมนาคม

ในเขตเทศบาลมีเส้นทางคมนาคมในพื้นที่เทศบาลที่เป็นถนนคอนกรีตเสริมเหล็ก ร้อยละ 70 เป้าหมายคือต้องการให้ได้มากกว่านี้หรือร้อยละ 100 โดยผู้บริหารมีนโยบายที่จะดำเนินการก่อสร้างถนนคอนกรีตเสริมเหล็กทุกสาย ปัญหาคือเทศบาลไม่สามารถดำเนินการได้เนื่องจากพื้นที่ยังไม่เป็นที่สาธารณะ จะดำเนินการได้ก็ต่อเมื่อต้องเป็นที่สาธารณะ ปัจจุบันเทศบาลมีเส้นทางคมนาคม ดังนี้

(1) การคมนาคม การจราจร

เส้นทางคมนาคมที่ใช้ติดต่อในเขตเทศบาลและพื้นที่ใกล้เคียงมีดังนี้

- 1) สายเพ็ญ – บ้านดำน – อุดรธานี ทางหลวงแผ่นดิน 1080
- 2) สายเพ็ญ – บ้านนิคม – อุดรธานี ทางหลวงแผ่นดิน 2022

6. ระบบเศรษฐกิจ

6.1 การเกษตรกรรม

การประกอบอาชีพเกษตรกรรม ในเขตพื้นที่เทศบาลตำบลเพ็ญ เป็นการทำนาและ การปลูกพืชผักสวนครัวแต่เนื่องจากสภาพในเขตเทศบาลและบริเวณโดยรอบเทศบาลมีลักษณะเป็นที่ราบลุ่ม การทำนามักประสบปัญหาน้ำท่วมเกือบทุกปี

6.2 การอุตสาหกรรม

ลักษณะการประกอบอาชีพอุตสาหกรรมส่วนใหญ่จะมีลักษณะเป็นอุตสาหกรรม ขนาดย่อม เป็นระบบครอบครัว จ้างแรงงานไม่กี่คน เช่น การหล่ออิฐบล็อก , หล่อเสาปูน อุตสาหกรรม ที่มีการจ้างแรงงานที่ชัดเจนจะมีเพียงโรงน้ำปลามหาชัยเพียงแห่งเดียวเท่านั้น

6.3 การประมง

ในเขตเทศบาลมีการประมง คือ ลำน้ำเพ็ญ

6.4 การปศุสัตว์

- เป็นการประกอบกิจการในลักษณะเลี้ยงในครัวเรือนเป็นอาชีพหลักและอาชีพเสริม เช่น การเลี้ยงไก่ เป็ด โค สุกร กระบือ จำนวนสัตว์ในพื้นที่โดยประมาณ ดังนี้

6.5 การบริการ

โรงแรม	-	แห่ง
ร้านอาหาร	10	แห่ง
โรงภาพยนตร์	-	แห่ง
สถานีขนส่ง	1	แห่ง
ร้านเกมส์	3	แห่ง

6.6 การท่องเที่ยว

แหล่งท่องเที่ยวในเขตเทศบาลตำบลเพ็ญ ที่เป็นที่ยอดนิยมและรู้จักของคนโดยทั่วไป คือ ศาลเจ้าปู่เมืองเพ็ญ พระธาตุนางเพ็ญ และศาลเจ้าแม่ศรีสองนาง ซึ่งเป็นสถานที่ศักดิ์สิทธิ์คู่บ้าน คู่เมืองเพ็ญและมีตำนานความเป็นมายาวนาน

6.7 อุตสาหกรรม

ลักษณะการประกอบอาชีพอุตสาหกรรมส่วนใหญ่จะมีลักษณะเป็นอุตสาหกรรม ขนาดย่อม เป็นระบบครอบครัว จ้างแรงงานไม่กี่คน เช่น การหล่ออิฐบล็อก , หล่อเสาปูน อุตสาหกรรม ที่มีการจ้างแรงงานที่ชัดเจนจะมีเพียงโรงน้ำปลามหาชัยเพียงแห่งเดียวเท่านั้น

6.8 การพาณิชย์และกลุ่มอาชีพ

การพาณิชย์

ธนาคาร	4	แห่ง	สถานีบริการน้ำมัน	2	แห่ง
บริษัท	-	แห่ง	ศูนย์การค้า/ห้างสรรพสินค้า	-	แห่ง
ห้างหุ้นส่วนจำกัด-		แห่ง	ตลาดสด	3	แห่ง
ร้านค้าต่างๆ	40	แห่ง	โรงฆ่าสัตว์	1	แห่ง
ซูเปอร์มาร์เก็ต	1	แห่ง			

6.9 แรงงาน

จากการสำรวจข้อมูลพื้นฐานพบว่า ประชากรที่มีอายุ 15 – 60 ปี อยู่ในกำลังแรงงาน ร้อยละ 95 เมื่อเทียบกับอัตราส่วนกับจังหวัด ร้อยละ 73.99 ซึ่งสูงกว่ามาก แต่ค่าแรงในพื้นที่ต่ำกว่าระดับจังหวัด โดยเฉพาะแรงงานด้านการเกษตร ประชากรอายุระหว่าง 25 – 50 ปี บางส่วน ไปรับจ้างทำงานนอกพื้นที่ รวมทั้งแรงงานที่ไปทำงานต่างประเทศ ปัญหาที่พบคือ ประชากรต้องไปทำงานนอกพื้นที่ในเมืองที่มีโรงงานอุตสาหกรรม บริษัท ห้างร้านใหญ่ๆ เพราะในพื้นที่ไม่มีโรงงานอุตสาหกรรมที่มีการจ้างแรงงานเยอะ เพราะพื้นที่ส่วนมากเป็นที่อยู่อาศัย ปัญหานี้ยังไม่สามารถแก้ไขได้

7. เศรษฐกิจพอเพียงท้องถิ่น (ด้านการเกษตรและแหล่งน้ำ)

7.1 ข้อมูลด้านการเกษตร ไม่มี

7.2 ข้อมูลด้านแหล่งน้ำทางการเกษตร ลำน้ำเพ็ญ

7.3 ข้อมูลด้านแหล่งน้ำกิน น้ำใช้ (หรือน้ำเพื่อการอุปโภค บริโภค) ลำน้ำเพ็ญ

8. ศาสนา ประเพณี วัฒนธรรม

8.1 การนับถือศาสนา

ศาสนาหลักของชาวอำเภอเพ็ญ คือ ศาสนาพุทธ ว่าเป็นที่ยึดเหนี่ยวจิตใจ

8.2 ประเพณีและงานประจำปี

จารีตประเพณี	กิจกรรม	หมายเหตุ (ช่วงระยะเวลา)
ประเพณีวันขึ้นปีใหม่	- ทำบุญใส่บาตรหน้าสำนักงานเทศบาลตำบลเพ็ญ	มกราคม
ประเพณีจัดงานบุญมหาชาติ	- ทำบุญถวายปัจจัยตามวัดต่างๆ ในเขตเทศบาล	กุมภาพันธ์
จัดงานวันมาฆบูชา	- เข้าวัดฟังธรรม ทำบุญใส่บาตร รักษาศีล	มีนาคม
ประเพณีวันสงกรานต์	- รดน้ำดำหัวผู้สูงอายุ	เมษายน
ประเพณีบวงสรวงเจ้าปู่	- บวงสรวงเจ้าปู่เมืองเพ็ญ	พฤษภาคม
จัดงานวันวิสาขบูชา	- เข้าวัดฟังธรรม ทำบุญใส่บาตร รักษาศีล	มิถุนายน
ประเพณีบุญบั้งไฟ	- ประกวดขบวนแห่/แข่งขันจุดบั้งไฟขึ้นสูง	มิถุนายน
ประเพณีวันเข้าพรรษาและ แห่เทียนพรรษา	- ประกวดขบวนแห่รถบุพชาติ ถวายเทียนพรรษา	สิงหาคม
ประเพณีแข่งเรือวันออกพรรษา	- แข่งขันเรือยาวเนื่องในวันออกพรรษา	ตุลาคม
ประเพณีวันลอยกระทง	- ประกวดนางนพมาศ/ประกวดกระทง	พฤศจิกายน
ประเพณีบุญกฐิน	- ทำบุญตักบาตร ถวายจตุปัจจัยไทยธรรม	พฤศจิกายน

8.3 ภูมิปัญญาท้องถิ่น ภาษาล้าน

ภูมิปัญญาท้องถิ่น ประชาชนในเขตเทศบาลได้อนุรักษ์ภูมิปัญญาท้องถิ่น ได้แก่ วิธีการทำเครื่องจักร
สารใช้สำหรับในคร้วเรือน

ภาษาล้าน ส่วนมากร้อยละ 90 % พูดภาษาอีสาน

9. ทรัพยากรธรรมชาติ

9.1 น้ำ ที่ใช้ในการอุปโภค-บริโภค เป็นน้ำที่ได้จากน้ำฝน และน้ำดิบจากลำห้วยเพ็ญ

9.2 ป่าไม้ ในเขตเทศบาลไม่มีป่าไม้

9.3 ภูเขา ในเขตเทศบาลไม่มีภูเขา

9.4 คุณภาพของทรัพยากรธรรมชาติ

ในพื้นที่ของเทศบาลส่วนมากเป็นพื้นที่สำหรับเพาะปลูก ที่อยู่อาศัย ร้านค้า สถานประกอบการตามลำดับ และมีพื้นที่เพียงเล็กน้อยที่เป็นพื้นที่สาธารณะ ทรัพยากรธรรมชาติในพื้นที่ ก็ได้แก่ ดิน น้ำ ต้นไม้ อากาศที่ไม่มีมลพิษ ปัญหาคือ ต้องอาศัยน้ำดิบจากแหล่งอื่น และน้ำฝน น้ำในการเกษตรน้ำในการเกษตรก็ต้องรอฤดูฝน มีแหล่งน้ำใช้ในการเกษตรไม่เพียงพอ ปัญหาคือยังไม่สามารถหาแหล่งน้ำสำหรับการเกษตรได้เพิ่มขึ้น เพราะพื้นที่ส่วนมากเป็นของประชาชน เอกชน ปัญหาด้านขยะ เมื่อชุมชนแออัดขยะก็มากขึ้น การแก้ไขปัญหา เทศบาลได้จัดทำโครงการเพื่อแก้ปัญหาให้กับประชาชนและเป็นไปตามความต้องการของประชาชน เช่น โครงการจัดหาถังขยะรองรับขยะให้ครอบคลุมทั้งพื้นที่ โครงการปลูกต้นไม้ในวันสำคัญต่างๆ ในพื้นที่ของตนเองและที่สาธารณะรวมทั้งปรับปรุงสภาพภูมิทัศน์ของเมืองให้ร่มรื่นสวยงาม ให้เป็นเมืองน่าอยู่ เป็นที่พักผ่อนหย่อนใจของประชาชน ฯลฯ

10. อื่นๆ

10.1 การแก้ไขปัญหา

- 1) สร้างความเข้มแข็งให้กับชุมชน โดยร่วมมือกับทุกภาคส่วน ไม่ว่าจะเป็น อำเภอ ตำรวจ โรงพยาบาล สาธารณสุข ผู้นำชุมชน ร่วมทำกิจกรรมต่างๆ กับชุมชน ให้ประชาชนเกิดความไว้วางใจและได้รับความคุ้มครองทางสังคม ความเป็นกลาง รับทราบปัญหาและเร่งแก้ไข
- 2) อำนวยความสะดวก ประสานงาน ให้ประชาชนมีโอกาสเข้าถึงแหล่งเงินทุน
- 3) ร่วมมือกับอำเภอ เกษตรอำเภอ ส่งเสริมให้ประชาชนมีความรู้ในการใช้ประโยชน์จากดินและน้ำให้เหมาะสมกับพื้นที่ของชุมชน เพื่อผลิทธิกฤตให้เป็นโอกาส
- 4) ร่วมมือกับสาธารณสุข โรงพยาบาล โรงเรียน ส่งเสริม รณรงค์ ป้องกัน สุขภาพและอนามัยของประชาชน ส่งเสริม จัดกิจกรรมการกีฬาในชุมชน
- 5) ส่งเสริม สนับสนุน เปิดโอกาสให้เด็กได้รับการศึกษา จัดกิจกรรมให้ความรู้ต่างๆ

ส่วนที่ 2

สรุปผลการพัฒนาท้องถิ่นตามแผนพัฒนาท้องถิ่น (พ.ศ. 2558 – 2562)

1. สรุปผลการดำเนินงานตามงบประมาณที่ได้รับ และการเบิกจ่ายงบประมาณ

ในปีงบประมาณ พ.ศ. 2558 – 2562

1.1 สรุปสถานการณ์พัฒนา การตั้งงบประมาณ การเบิกจ่ายงบประมาณ

ตามที่เทศบาลได้ดำเนินการจัดทำแผนยุทธศาสตร์การพัฒนาการพัฒนา (พ.ศ. 2558 – 2562) และแผนยุทธศาสตร์การพัฒนา (พ.ศ. 2558 – 2562) ขึ้นมา เพื่อใช้เป็นกรอบในการจัดทำแผนพัฒนาสามปี (พ.ศ. 2560 – 2562) แผนพัฒนาสี่ปี (พ.ศ. 2561 – 2564) แผนพัฒนาท้องถิ่น (พ.ศ. 2561 – 2565) อันมีลักษณะเป็นแผนพัฒนาเศรษฐกิจและสังคมขององค์กรปกครองส่วนท้องถิ่นเป็นแผนที่สอดคล้องกับแผนยุทธศาสตร์การพัฒนา อันมีลักษณะเป็นการกำหนดรายละเอียดแผนงาน โครงการพัฒนาที่จัดทำขึ้นสำหรับปีงบประมาณแต่ละปี ซึ่งมีความต่อเนื่องและเป็นแผนก้าวหน้าครอบคลุมระยะเวลาสามปีโดยมีการทบทวนเพื่อปรับปรุงเป็นประจำทุกปี โดยเทศบาลได้ใช้แผนพัฒนาสามปีเป็นกรอบในการจัดทำงบประมาณรายจ่ายประจำปี การจ่ายขาดเงินสะสม เงินอุดหนุนเฉพาะกิจ โครงการที่ขอให้หน่วยงานอื่นมาดำเนินงานให้ รวมทั้งวางแนวทางเพื่อให้มีการปฏิบัติให้บรรลุวัตถุประสงค์ตามโครงการที่กำหนดไว้ในแผนพัฒนาสามปี

ทั้งนี้ เทศบาลได้ดำเนินการตั้งงบประมาณ การเบิกจ่ายงบประมาณดังกล่าว ตามแผนพัฒนาซึ่งสามารถสรุปได้ดังนี้

➤ แผนยุทธศาสตร์การพัฒนา (พ.ศ. 2558 – 2562)

ยุทธศาสตร์การพัฒนา	ปี 2560	
	โครงการ (เป้าหมาย)	ผลการการ ดำเนินงาน
1. ยุทธศาสตร์พัฒนาด้านโครงสร้างพื้นฐาน	40	15
2. ยุทธศาสตร์พัฒนาด้านเศรษฐกิจและการท่องเที่ยว	29	10
3. ยุทธศาสตร์พัฒนาด้านสังคมและคุณภาพชีวิต	41	25
4. ยุทธศาสตร์พัฒนาด้านการศึกษา ศาสนา วัฒนธรรมและภูมิปัญญาท้องถิ่น	34	27
5. ยุทธศาสตร์พัฒนาด้านทรัพยากรธรรมชาติและสิ่งแวดล้อม	33	19
6. ยุทธศาสตร์พัฒนาด้านการเมืองและการบริหารจัดการที่ดี	70	15
รวมทั้งสิ้น	247	141
คิดเป็นร้อยละของยุทธศาสตร์การพัฒนา		57.08

ยุทธศาสตร์การพัฒนา	ปี 2561	
	โครงการ (เป้าหมาย)	ผลการการ ดำเนินงาน
1. ยุทธศาสตร์พัฒนาด้านโครงสร้างพื้นฐาน	33	18
2. ยุทธศาสตร์พัฒนาด้านเศรษฐกิจและการท่องเที่ยว	28	14
3. ยุทธศาสตร์พัฒนาด้านสังคมและคุณภาพชีวิต	42	29
4. ยุทธศาสตร์พัฒนาด้านการศึกษา ศาสนา วัฒนธรรมและภูมิปัญญาท้องถิ่น	32	25
5. ยุทธศาสตร์พัฒนาด้านทรัพยากรธรรมชาติและสิ่งแวดล้อม	32	22
6. ยุทธศาสตร์พัฒนาด้านการเมืองและการบริหารจัดการที่ดี	70	35
รวมทั้งสิ้น	238	143
คิดเป็นร้อยละของยุทธศาสตร์การพัฒนา		60.08

ยุทธศาสตร์การพัฒนา	จำนวนโครงการ		
	ปรากฏอยู่ใน แผนพัฒนาสาม ปี	บรรจุในเทศบัญญัติ (นำไปปฏิบัติ)	คิดเป็นร้อยละ ของโครงการที่ ปรากฏในแผนฯ
1. ยุทธศาสตร์พัฒนาด้านโครงสร้างพื้นฐาน	33	18	7.56
2. ยุทธศาสตร์พัฒนาด้านเศรษฐกิจและการท่องเที่ยว	28	14	5.88
3. ยุทธศาสตร์พัฒนาด้านสังคมและคุณภาพชีวิต	42	29	12.18
4. ยุทธศาสตร์พัฒนาด้านการศึกษา ศาสนา วัฒนธรรม และภูมิปัญญาท้องถิ่น	32	25	10.51
5. ยุทธศาสตร์พัฒนาด้านทรัพยากรธรรมชาติและ สิ่งแวดล้อม	32	22	9.25
6. ยุทธศาสตร์พัฒนาด้านการเมืองและการบริหารจัดการที่ดี	70	35	14.70
รวม	238	143	60.08

ยุทธศาสตร์การพัฒนา	ปี 2562	
	โครงการ (เป้าหมาย)	ผลการการ ดำเนินงาน
1. ยุทธศาสตร์พัฒนาด้านโครงสร้างพื้นฐาน	28	12
2. ยุทธศาสตร์พัฒนาด้านเศรษฐกิจและการท่องเที่ยว	17	11
3. ยุทธศาสตร์พัฒนาด้านสังคมและคุณภาพชีวิต	29	24
4. ยุทธศาสตร์พัฒนาด้านการศึกษา ศาสนา วัฒนธรรมและภูมิปัญญาท้องถิ่น	25	14
5. ยุทธศาสตร์พัฒนาด้านทรัพยากรธรรมชาติและสิ่งแวดล้อม	21	18
6. ยุทธศาสตร์พัฒนาด้านการเมืองและการบริหารจัดการที่ดี	58	46
รวมทั้งสิ้น	178	125
คิดเป็นร้อยละของยุทธศาสตร์การพัฒนา		70.22

ยุทธศาสตร์การพัฒนา	จำนวนโครงการ		
	ปรากฏอยู่ในแผนพัฒนาสามปี	บรรจุในเทศบัญญัติ (นำไปปฏิบัติ)	คิดเป็นร้อยละของโครงการที่ปรากฏในแผนฯ
1. ยุทธศาสตร์การพัฒนาด้านโครงสร้างพื้นฐาน	28	12	6.74
2. ยุทธศาสตร์การพัฒนาด้านเศรษฐกิจและการท่องเที่ยว	17	11	6.17
3. ยุทธศาสตร์การพัฒนาด้านสังคมและคุณภาพชีวิต	29	24	13.48
4. ยุทธศาสตร์การพัฒนาด้านการศึกษา ศาสนา วัฒนธรรมและภูมิปัญญาท้องถิ่น	25	14	7.86
5. ยุทธศาสตร์การพัฒนาด้านทรัพยากรธรรมชาติและสิ่งแวดล้อม	21	18	10.11
6. ยุทธศาสตร์การพัฒนาด้านการเมืองและการบริหารจัดการที่ดี	58	46	25.84
รวม	178	125	70.22

ผลการดำเนินงาน (ตารางเปรียบเทียบ ปีงบประมาณ 2557 กับ 2558)								
การดำเนินงาน	แผนพัฒนาสามปี 2557	แผนการดำเนินงาน 2557	เทศบัญญัติ 2557	ดำเนินการได้จริง	แผนพัฒนาสามปี 2558	แผนการดำเนินงาน 2558	เทศบัญญัติ 2558	ดำเนินการได้จริง
จำนวนโครงการ	247	247	141	141	238	238	143	143
ร้อยละ	-	100	57.08	57.08	-	100	60.08	60.08

ผลการดำเนินงาน (ตารางเปรียบเทียบ ปีงบประมาณ 2559 กับ 2560)								
การดำเนินงาน	แผนพัฒนาสามปี 2558	แผนการดำเนินงาน 2558	เทศบัญญัติ 2558	ดำเนินการได้จริง	แผนพัฒนาสามปี 2559	แผนการดำเนินงาน 2559	เทศบัญญัติ 2559	ดำเนินการได้จริง
จำนวนโครงการ	238	238	143	143	178	178	125	125
ร้อยละ	-	100	60.08	60.08	-	100	100	70.22

สำหรับในปีงบประมาณ พ.ศ. 2560 เทศบาลได้ดำเนินการตั้งงบประมาณ ตามแผนพัฒนาดังนี้

ผลการดำเนินงาน (ตารางเปรียบเทียบ ปีงบประมาณ 2561 กับ 2562)								
การดำเนินงาน	แผนพัฒนาสามปี 2559	แผนการดำเนินงาน 2559	เทศบัญญัติ 2559	ดำเนินการได้จริง	แผนพัฒนาสามปี 2560	แผนการดำเนินงาน 2560	เทศบัญญัติ 2560	ดำเนินการได้จริง
จำนวนโครงการ	178	178	125	125	164	164	135	ยังไม่ได้ดำเนินการ
ร้อยละ	-	100	100	70.22	-	100	82.31	

1.2 การประเมินผลการนำแผนพัฒนาท้องถิ่นไปปฏิบัติในเชิงปริมาณและเชิงคุณภาพ

ตามที่เทศบาลได้ดำเนินการจัดทำแผนพัฒนาขึ้นมาเพื่อใช้เป็นเครื่องมือในการพัฒนาเทศบาลให้บรรลุเป้าหมายที่วางไว้ เกิดประสิทธิภาพประสิทธิผลสูงสุดในการแก้ไขปัญหาให้กับประชาชน ในการจัดทำแผนพัฒนานั้น จะต้องมีการติดตามและประเมินแผนพัฒนา ตามระเบียบกระทรวงมหาดไทย ว่าด้วยการจัดทำแผนขององค์กรปกครองส่วนท้องถิ่น พ.ศ. 2558 หมวด 6 ข้อ 29 และระเบียบกระทรวงมหาดไทย ว่าด้วยการจัดทำแผนขององค์กรปกครองส่วนท้องถิ่น (ฉบับที่ 2) พ.ศ. 2559 ข้อ 13 โดยคณะกรรมการติดตามและประเมินแผนพัฒนาเป็นผู้ดำเนินการติดตามและประเมินผลแผนพัฒนา ซึ่งคณะกรรมการจะต้องดำเนินการกำหนดแนวทาง วิธีการในการติดตามและประเมินผลแผนพัฒนา ดำเนินการติดตามและประเมินผลแผนพัฒนา รายงานผลและเสนอความเห็นซึ่งได้จากการติดตามและประเมินผลแผนพัฒนาต่อผู้บริหารท้องถิ่น เพื่อให้ผู้บริหารท้องถิ่น
แผนพัฒนาให้ประชาชนในท้องถิ่นทราบในที่เปิดเผยภายในสิบห้าวันนับแต่วันรายงานผลและเสนอความเห็นดังกล่าวและต้องปิดประกาศไว้เป็นระยะเวลาไม่น้อยกว่าสามสิบวันโดยอย่างน้อยปีละสองครั้ง ภายในเดือนเมษายนและภายในเดือนตุลาคมของทุกปี

ซึ่งแผนพัฒนาของเทศบาลสามารถนำไปปฏิบัติในเชิงปริมาณและเชิงคุณภาพได้ดังนี้

(1) เชิงปริมาณ

▶ **ปีงบประมาณ พ.ศ. 2558**

แผนยุทธศาสตร์การพัฒนา (พ.ศ. 2558 – 2562)

โครงการที่บรรลุในแผน จำนวน 247 โครงการ

สามารถดำเนินการได้ จำนวน 141 โครงการ

คิดเป็นร้อยละ 57.08

แผนพัฒนาสามปี (พ.ศ. 2560 – 2562)

เทศบาลสามารถดำเนินงานได้ตามวัตถุประสงค์ร้อยละ 50 ขึ้นไปของแผน และสามารถดำเนินการได้ในอัตราที่เพิ่มขึ้นเมื่อเปรียบเทียบกับปีงบประมาณที่ผ่านมา

▶ **ปีงบประมาณ พ.ศ. 2559**

แผนยุทธศาสตร์การพัฒนา (พ.ศ. 2558 – 2562)

โครงการที่บรรลุในแผน จำนวน 238 โครงการ

สามารถดำเนินการได้ จำนวน 143 โครงการ

คิดเป็นร้อยละ 60.08

แผนพัฒนาสามปี (พ.ศ. 2560 – 2562)

เทศบาลสามารถดำเนินงานได้ตามวัตถุประสงค์ร้อยละ ๘๐ ขึ้นไปของแผน และสามารถดำเนินการได้ในอัตราที่เพิ่มขึ้นเมื่อเปรียบเทียบกับปีงบประมาณที่ผ่านมา

▶ **ปีงบประมาณ พ.ศ. 2560**

แผนยุทธศาสตร์การพัฒนา (พ.ศ. 2558 – 2562)

โครงการที่บรรลุในแผน จำนวน 178 โครงการ

สามารถดำเนินการได้ จำนวน 125 โครงการ

คิดเป็นร้อยละ 70.22

แผนพัฒนาสามปี (พ.ศ. 2560 – 2562)

เทศบาลสามารถดำเนินงานได้ตามวัตถุประสงค์มากกว่าร้อยละ ๙๐ ขึ้นไปของแผน และสามารถดำเนินการได้ในอัตราที่เพิ่มขึ้นเมื่อเปรียบเทียบกับปีงบประมาณที่ผ่านมา

แผนพัฒนาท้องถิ่น (พ.ศ. 2561 - 2565)
โดยเทศบาลตำบลเพ็ญ อำเภอเพ็ญ จังหวัดอุดรธานี

➤ **ปีงบประมาณ พ.ศ. 2561**

แผนยุทธศาสตร์การพัฒนา (พ.ศ. 2558 – 2562)

โครงการที่บรรจุในแผน จำนวน 164 โครงการ

คาดว่าจะสามารถดำเนินการได้ จำนวน 135 โครงการ

คิดเป็นร้อยละ 82.31

แผนพัฒนาสามปี (พ.ศ. 2560 – 2562)

เทศบาลจะดำเนินงานได้ตามวัตถุประสงค์มากกว่าร้อยละ 82.31ขึ้นไปของแผนและสามารถดำเนินการได้ในอัตราที่เพิ่มขึ้นเมื่อเปรียบเทียบกับปีงบประมาณที่ผ่านมา

(๒) **เชิงคุณภาพ**

เทศบาลได้ดำเนินการเพื่อให้เกิดประสิทธิภาพประสิทธิผลสูงสุดต่อประชาชน โดยได้มีการประเมินความพึงพอใจ ซึ่งการประเมินความพึงพอใจทำให้ทราบถึงผลเชิงคุณภาพในการดำเนินงานของเทศบาลในภาพรวม ซึ่งเทศบาลได้ดำเนินการประเมินความพึงพอใจสรุปได้ดังนี้

➤ **ปีงบประมาณ พ.ศ. 2557**

การประเมินความพึงพอใจของประชาชนที่มีต่อผลการดำเนินงานโครงการ/กิจกรรมของเทศบาลตำบลเพ็ญ ในการพัฒนาและส่งเสริมการบริหารกิจการบ้านเมืองที่ดีในภาพรวมตามยุทธศาสตร์และประเด็นการพัฒนา ประจำปีงบประมาณ พ.ศ. 2557 พบว่าประชาชนมีความพึงพอใจในระดับพอใจคิดเป็นร้อยละ 57.08 เมื่อเปรียบเทียบกับปีที่ผ่านมาผลการประเมินความพึงพอใจอยู่ในระดับพอใจถึง ร้อยละ 50.00 ความพอใจของประชาชนมากกว่าปีที่ผ่านมาเล็กน้อยที่ 7.08 ซึ่งประเมินได้ว่าควรจะมีบริหารจัดการดำเนินงานให้ประชาชนเกิดความพึงพอใจมากกว่านี้ ความพึงพอใจน่าจะอยู่ที่ร้อยละ ๘๐

➤ **ปีงบประมาณ พ.ศ. 2558**

ประชาชนมีความพึงพอใจอยู่ใน ระดับพอใจ คิดเป็นร้อยละ 60.08

ระดับพอใจ

- พพอใจสูงสุด ร้อยละ 56.97

- พพอใจต่ำสุด ร้อยละ 52.19

ระดับพอใจ (ตามประเด็นการพัฒนา)

- พพอใจสูงสุด ร้อยละ 54.14

- พพอใจต่ำสุด ร้อยละ 51.19

➤ **ปีงบประมาณ พ.ศ. 2559**

ประชาชนมีความพึงพอใจอยู่ใน ระดับพอใจมาก คิดเป็นร้อยละ 70.22

ระดับพอใจ

- พพอใจสูงสุด ร้อยละ 71.93

- พพอใจต่ำสุด ร้อยละ 65.67

ระดับพอใจ

- พพอใจสูงสุด ร้อยละ 65.53

- พพอใจต่ำสุด ร้อยละ 65.53

▶ **ปีงบประมาณ พ.ศ. 2560** คาดว่าจะสามารถทำให้ประชาชนเกิดความพึงพอใจมากขึ้น ร้อยละ 70 ขึ้นไป

2. ผลที่ได้รับจากการดำเนินงานในปีงบประมาณ พ.ศ. 2558 – 2562

2.1 ผลที่ได้รับหรือผลที่สำคัญ

ตามที่เทศบาลได้ดำเนินงานต่างๆ ตั้งแต่มีงบประมาณ พ.ศ. 2558 – 2562 เพื่อแก้ไขปัญหาให้กับประชาชน และพัฒนาองค์กรให้เกิดความมั่นคงในการพัฒนาเพื่อให้ความเป็นอยู่ของประชาชนดีขึ้น ซึ่งผลจากการดำเนินงานของเทศบาลนั้น ผลที่ได้รับมีดังนี้

1. ประชาชนมีน้ำประปาใช้ทั่วครัวเรือน
2. ประชาชนมีไฟฟ้าใช้ทั่วครัวเรือน
3. ประชาชนมีถนนใช้ในการสัญจรไปมาได้สะดวก
4. ไม่มีการเกิดอาชญากรรมในพื้นที่
5. เด็กๆ ได้รับการศึกษาทุกคน
6. ผู้สูงอายุ ผู้พิการ ผู้ป่วยเอดส์ ได้รับเงินช่วยเหลือเบี้ยยังชีพทุกคน
7. ประชาชนได้รับความช่วยเหลือในเรื่องที่อยู่อาศัยที่มั่นคงแข็งแรง
8. ประชาชนได้รับความช่วยเหลือจากสาธารณสุข
9. ไม่มีเกิดอาชญากรรมในพื้นที่
10. ปัญหาใช้เลือดออกลดลง
11. ชยะในชุมชนมีวิธีการจัดการที่ถูกต้อง
12. ประชาชนได้รับความรู้เกี่ยวกับการสาธารณสุข
13. ประชาชนได้รับความรู้เกี่ยวกับการป้องกันภัย
14. ประชาชนได้มีส่วนร่วมในการดำเนินงานต่างๆ ของเทศบาล
15. ประชาชนได้รับบริการจากงานบริการต่างๆ ของเทศบาลด้วยความสะดวก

สำหรับในปีงบประมาณ พ.ศ. 2560 ผลที่คาดว่าจะได้รับเพิ่มขึ้น มีดังนี้

1. ประชาชนมีถนนที่มีคุณภาพดีขึ้นสำหรับการสัญจรไปมา
2. มีสำนักงานแห่งใหม่เพื่อรองรับการบริการประชาชน
3. ประชาชนได้รับการฝึกอบรมอาชีพเพื่อนำไปประกอบอาชีพเพิ่มรายได้ให้กับครัวเรือน
4. ชุมชนในเขตเทศบาลมีระบบระบายน้ำเพิ่มมากขึ้น
5. การกำจัดขยะมีประสิทธิภาพมากขึ้น

2.2 ผลกระทบ

ในการดำเนินงานของเทศบาลปีงบประมาณ พ.ศ. 2558 – 2562 สามารถดำเนินการได้ตามที่ประชาชนต้องการเฉลี่ย 3 ปี ร้อยละ 62.46 ซึ่งการดำเนินงานนั้นก็สามารถส่งผลกระทบต่อชุมชนในเขตเทศบาลดังนี้

1. การก่อสร้างถนนเพิ่มขึ้นในเขตเทศบาล ทำให้การระบายน้ำได้เข้าเกิดน้ำท่วมขังในบางจุด ทำให้เทศบาลต้องเร่งก่อสร้างรางระบายน้ำเพิ่มขึ้นเพื่อแก้ไขปัญหาดังกล่าว
2. การพัฒนาเจริญขึ้นทำให้การขยายตัวทางเศรษฐกิจเพิ่มขึ้นไปด้วย ส่งผลให้เกิดเป็นชุมชนแออัดก่อให้เกิดโรคระบาด เช่น ไข้เลือดออก โรคมือ เท้า ปาก เป็นต้น
3. เมื่อประชาชนเพิ่มมากขึ้น แต่หน่วยบริการด้านสาธารณสุขไม่เพียงพอต่อความต้องการ ทำให้ไม่ได้รับความสะดวกในการใช้บริการ

4. การก่อสร้างทางระบายน้ำในชุมชนสามารถระบายน้ำได้ แต่ผลกระทบคือปลายทางที่เป็นพื้นที่การเกษตรได้รับความเสียหาย เพราะปลูกไม่ได้ เป็นแหล่งสะสมเชื้อโรคต่างๆ

3. สรุปปัญหาอุปสรรคการดำเนินงานที่ผ่านมาและแนวทางการแก้ไข

ปีงบประมาณ พ.ศ. 2558 – 2562

➤ ปีงบประมาณ พ.ศ. 2558

ปัญหา

- 1) เจ้าหน้าที่ยังขาดความรู้ความเข้าใจในเรื่องของระเบียบ กฎหมาย เท่าที่ควร
- 2) เครื่องมือ เครื่องใช้ เทคโนโลยีในการทำงานมีไม่เพียงพอและไม่ทันสมัย
- 3) ชุมชนในเขตเทศบาลมีปัญหาที่จะต้องแก้ไขอยู่เป็นจำนวนมาก
- 4) ประชาชนมีความต้องการซึ่งความต้องการดังกล่าวมีเป็นจำนวนมาก
- 5) ประชาชนยังไม่เข้าใจขอบเขตอำนาจหน้าที่ของเทศบาลที่จะสามารถดำเนินการได้

อุปสรรค

- 1) การขาดความรู้เรื่องของระเบียบ กฎหมาย อีกทั้ง เครื่องมือ เครื่องใช้ เทคโนโลยีในการทำงานมีไม่เพียงพอและไม่ทันสมัย ทำให้เกิดอุปสรรคในการดำเนินงานเป็นอย่างยิ่ง
- 2) เทศบาลมีงบประมาณไม่เพียงพอต่อการดำเนินงานแก้ไขปัญหของประชาชน
- 3) เทศบาลสามารถดำเนินการได้เฉพาะตามอำนาจหน้าที่

➤ แนวทางการแก้ไข

(1) การดำเนินงานของเทศบาล

- 1) การจัดทำแผนพัฒนาสามปีควรพิจารณาใช้แผนยุทธศาสตร์การพัฒนามาเป็นกรอบในการจัดทำแผนพัฒนาสามปีและให้มีความสอดคล้องกัน
- 2) การดำเนินงานของเทศบาลควรจะให้เป็นไปตามแผนพัฒนาสามปี กล่าวคือควรพิจารณาโครงการ/กิจกรรม ที่บรรจุในแผนพัฒนาสามปีมาพิจารณาดำเนินการ
- 3) ไม่ควรบรรจุโครงการ/กิจกรรม ที่ไม่อยู่ในอำนาจหน้าที่ ในแผนพัฒนาสามปี
- 4) ควรพิจารณาโครงการ/กิจกรรม ที่สามารถดำเนินการได้ในปีงบประมาณนั้น
- 5) ควรพิจารณาดำเนินงานโครงการ/กิจกรรมที่ประชาชนได้รับความเดือดร้อนมากที่สุด เช่น การแก้ไขปัญหาเรื่องน้ำประปา

(2) การบริการประชาชน

- 1) ควรจัดให้มีสถานที่ในการให้บริการประชาชนอย่างพอเพียง เช่น มีจุดบริการและเก้าอี้เพียงพอ สะดวก สะอาด และมีเจ้าหน้าที่คอยให้คำแนะนำที่ดี
- 2) ควรพิจารณาจัดบริการประชาชนในเชิงรุกมากขึ้น เพื่อให้ประชาชนได้รับความสะดวกรวดเร็วและถูกต้อง ในการบริการของเทศบาล
- 3) เจ้าหน้าที่เทศบาลควรยิ้มแย้ม แจ่มใส และพูดจาสุภาพต่อประชาชน
- 4) ควรสร้างความสัมพันธ์ระหว่างเทศบาลกับประชาชน เพื่อให้เกิดความเข้าใจ
- 5) ควรสร้างภาพลักษณ์ที่ดีให้เกิดขึ้นกับเทศบาล

➤ **ปีงบประมาณ พ.ศ. 2559**

ปัญหา

- 1) การจัดทำแผนพัฒนาสามปีของเทศบาลยังมีบางโครงการ/กิจกรรมที่ไม่สอดคล้องกับแผนยุทธศาสตร์การพัฒนา คือ ไม่มีในแผนยุทธศาสตร์การพัฒนา
- 2) เทศบาลไม่สามารถบรรจุโครงการ/กิจกรรมในเทศบัญญัติงบประมาณรายจ่ายได้ครบทุกโครงการ/กิจกรรมและครอบคลุมทุกยุทธศาสตร์การพัฒนา
- 3) เทศบาลไม่สามารถดำเนินการได้ครบทุกโครงการ/กิจกรรมที่ตั้งไว้ในเทศบัญญัติงบประมาณรายจ่าย

อุปสรรค

- 1) เทศบาลตำบลเพ็ญมีงบประมาณไม่เพียงพอต่อการดำเนินงานแก้ไขปัญหาและความต้องการของประชาชนในชุมชนได้ทั้งหมด
- 2) เทศบาลตั้งงบประมาณในการดำเนินการตามภารกิจแต่ละด้านบางรายการยังไม่เพียงพอและบางรายการมากเกินไป ทำให้ต้องโอนเพิ่ม โอนลด และตั้งจ่ายรายการใหม่

➤ **แนวทางการแก้ไข**

(1) การดำเนินงานของเทศบาล

- 1) การจัดทำแผนพัฒนาสามปีควรพิจารณาใช้แผนยุทธศาสตร์พัฒนามาเป็นกรอบในการจัดทำแผนพัฒนาสามปีและให้มีความสอดคล้องกัน
- 2) การจัดทำแผนพัฒนาสามปีควรพิจารณางบประมาณและคำนึงถึงสถานะการคลังในการพิจารณาโครงการ/กิจกรรม ที่จะบรรจุในแผนพัฒนาสามปี
- 3) ควรเร่งรัดให้มีการดำเนินโครงการ/กิจกรรม ที่ตั้งในเทศบัญญัติงบประมาณรายจ่ายให้สามารถดำเนินการได้ในปีงบประมาณนั้น
- 4) เทศบาลควรพิจารณาตั้งงบประมาณให้เพียงพอและเหมาะสมกับกับภารกิจแต่ละด้านที่จะต้องดำเนินการ ซึ่งจะช่วยลดปัญหาในการโอนเพิ่ม โอนลด โอนตั้งจ่ายรายการใหม่
- 5) ควรพิจารณาดำเนินงานโครงการ/กิจกรรมที่ประชาชนได้รับความเดือดร้อนมากที่สุด เช่น การแก้ไขปัญหาเรื่องน้ำประปา การขาดแคลนน้ำในการอุปโภค-บริโภค และปัญหาภาวะภัยที่เกิดขึ้นเป็นประจำทุกปี

(2) การบริการประชาชน

- 1) ควรจัดให้มีสถานที่ในการให้บริการประชาชนอย่างพอเพียง เช่น มีจุดบริการและเก้าอี้เพียงพอ สะดวก สะอาด และมีเจ้าหน้าที่คอยให้คำแนะนำที่ดี
- 2) ควรพิจารณาจัดบริการประชาชนในเชิงรุกมากขึ้น เพื่อให้ประชาชนได้รับความสะดวกรวดเร็วและถูกต้อง ในการบริการของเทศบาล
- 3) เจ้าหน้าที่เทศบาลควรยิ้มแย้ม แจ่มใส และพูดจาสุภาพต่อประชาชน
- 4) ควรสร้างความสัมพันธ์ระหว่างเทศบาลกับประชาชน เพื่อให้เกิดความเข้าใจ
- 5) ควรสร้างภาพลักษณ์ที่ดีให้เกิดขึ้นกับเทศบาล

➤ **ปีงบประมาณ พ.ศ. 2560**

ปัญหา

- 1) เทศบาลตำบลบ้านเหลื่อมได้รับการจัดสรรงบประมาณรายรับบางประเภทและเงินอุดหนุนทั่วไปจากรัฐบาลน้อยกว่าปีที่ผ่านมา ซึ่งไม่ได้รับตามที่ตั้งประมาณการรายรับไว้ในงบประมาณรายจ่ายประจำปี ทำให้ไม่สามารถดำเนินการโครงการได้ทั้งหมด
- 2) เครื่องมือ เครื่องใช้ เทคโนโลยีในการทำงานยังมีไม่เพียงพอต่อการดำเนินการ
- 3) ชุมชนในเขตเทศบาลมีปัญหาที่ต้องแก้ไขอยู่เป็นจำนวนมาก
- 4) ประชาชนมีความต้องการซึ่งความต้องการดังกล่าวมีเป็นจำนวนมาก

อุปสรรค

- 1) อำนาจหน้าที่มีข้อจำกัดทำให้ไม่สามารถดำเนินการได้

➤ **แนวทางการแก้ไข**

(1) การดำเนินงานของเทศบาล

- 1) การจัดทำแผนพัฒนาสามปีควรพิจารณาใช้แผนยุทธศาสตร์การพัฒนามาเป็นกรอบในการจัดทำแผนพัฒนาสามปีและให้มีความสอดคล้องกัน
- 2) การจัดทำแผนพัฒนาสามปีควรพิจารณางบประมาณและคำนึงถึงสถานะการคลังในการพิจารณาโครงการ/กิจกรรม ที่จะบรรจุในแผนพัฒนาสามปี
- 3) ควรเร่งรัดให้มีการดำเนินโครงการ/กิจกรรม ที่ตั้งในเทศบัญญัติงบประมาณรายจ่ายให้สามารถดำเนินการได้ในปีงบประมาณนั้น
- 4) เทศบาลควรพิจารณาตั้งงบประมาณให้เพียงพอและเหมาะสมกับกับภารกิจแต่ละด้านที่จะต้องดำเนินการ ซึ่งจะช่วยลดปัญหาในการโอนเพิ่ม โอนลด โอนตั้งจ่ายรายการใหม่

(2) การบริการประชาชน

- 1) ควรปรับปรุงระบบท่อระบายน้ำ แก้ไขปัญหาขยะไม่ให้ส่งกลิ่นเหม็น
- 2) ควรปรับสถานที่ในการให้บริการประชาชนอย่างพอเพียง เช่น มีจุดบริการและเก้าอี้เพียงพอ สะดวก สะอาด และมีเจ้าหน้าที่คอยให้คำแนะนำที่ดี
- 3) เทศบาลควรจัดประชาสัมพันธ์ข่าวสารต่างๆ ผ่านทางหอกระจายข่าวมากกว่านี้และประชาสัมพันธ์ข่าวบ่อยๆ
- 4) ควรพิจารณาจัดบริการประชาชนในเชิงรุกมากขึ้น เพื่อให้ประชาชนได้รับความสะดวกรวดเร็วและถูกต้อง ในการบริการของเทศบาล

ส่วนที่ 3

ยุทธศาสตร์องค์กรปกครองส่วนท้องถิ่น

1. ความสัมพันธ์ระหว่างแผนพัฒนาระดับมหภาค

1.1 แผนยุทธศาสตร์ชาติ 20 ปี

การจัดทำแผนพัฒนาท้องถิ่นสี่ปีของเทศบาลมีความสัมพันธ์กับแผนยุทธศาสตร์ชาติ 20 ปี โดยมุ่งเน้นเพื่อขับเคลื่อนการพัฒนาประเทศไปสู่ความมั่นคง มั่งคั่ง และยั่งยืน โดยแผนยุทธศาสตร์ชาติ 20 ปี ของประเทศไทย กำลังอยู่ระหว่างการการเสนอร่างกรอบยุทธศาสตร์ชาติต่อที่ประชุมคณะกรรมการจัดทำยุทธศาสตร์ชาติ ซึ่งขณะนี้อยู่ระหว่างการดำเนินการปรับปรุงร่างกรอบยุทธศาสตร์ชาติตามมติที่ประชุมคณะกรรมการจัดทำร่างยุทธศาสตร์ชาติ โดยร่างกรอบยุทธศาสตร์ชาติ 20 ปี (พ.ศ. 2560 – 2579) สรุปลงได้ ดังนี้

ยุทธศาสตร์ชาติ : กรอบการพัฒนาระยะยาว

เพื่อให้บรรลุวิสัยทัศน์
“ประเทศไทยมีความมั่นคง มั่งคั่ง ยั่งยืน เป็นประเทศพัฒนาแล้ว
ด้วยการพัฒนาตามปรัชญาของเศรษฐกิจพอเพียง”
นำไปสู่การพัฒนาให้คนไทยมีความสุข
และตอบสนองต่อการบรรลุ
ซึ่งผลประโยชน์แห่งชาติ ในการที่จะพัฒนาคุณภาพชีวิต
สร้างรายได้ระดับสูงเป็นประเทศพัฒนาแล้ว และสร้าง
ความสุขของคนไทย **สังคมมีความมั่นคง เสมอภาคและ
เป็นธรรม ประเทศสามารถแข่งขันได้ในระบบเศรษฐกิจ**



ความเชื่อมโยงของยุทธศาสตร์ชาติกับแผนในระดับต่างๆ

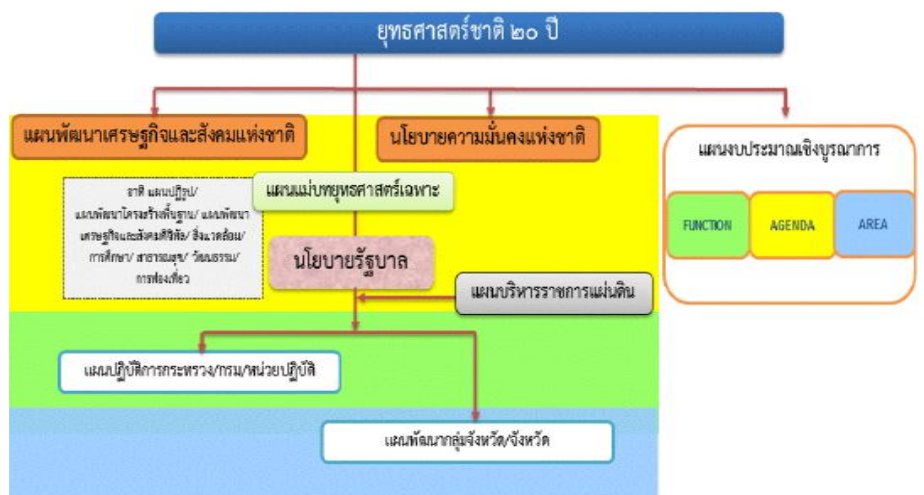

1. ความเป็นมา

คณะรัฐมนตรีได้มีมติเมื่อวันที่ 30 มิถุนายน 2558 เห็นชอบให้มีการจัดตั้งคณะกรรมการจัดทำยุทธศาสตร์ชาติ มีอำนาจหน้าที่ในการจัดทำร่างยุทธศาสตร์ชาติระยะ 20 ปี เพื่อใช้ในการขับเคลื่อนการพัฒนาประเทศสู่ความมั่นคง มั่งคั่ง และยั่งยืน และให้เสนอร่างยุทธศาสตร์ชาติระยะ 20 ปี ให้คณะรัฐมนตรีพิจารณาให้ความเห็นชอบเพื่อใช้เป็นกรอบในการดำเนินงานในระยะที่ 2 ของรัฐบาล (ปี 2558 - 2559) และกรอบการปฏิรูปในระยะที่ 3 (ปี 2560 เป็นต้นไป) คณะกรรมการจัดทำยุทธศาสตร์ชาติได้แต่งตั้งคณะอนุกรรมการ 2 คณะ ได้แก่ (1) คณะอนุกรรมการจัดทำยุทธศาสตร์ และกรอบการปฏิรูป เพื่อจัดทำร่างกรอบยุทธศาสตร์ชาติระยะ 20 ปี และ (2) คณะอนุกรรมการจัดทำแผนปฏิบัติการ ตามแนวทางการปฏิรูปประเทศเพื่อจัดทำร่างแผนปฏิบัติการตามแนวทางการปฏิรูปประเทศ (Roadmap) ภายใต้ ยุทธศาสตร์ชาติระยะ 20 ปี

คณะอนุกรรมการจัดทำยุทธศาสตร์และกรอบการปฏิรูปได้ดำเนินการยกร่างกรอบยุทธศาสตร์ชาติระยะ 20 ปี ตามแนวทางที่คณะรัฐมนตรีกำหนด โดยได้มีการนำความคิดเห็นและข้อเสนอแนะจากกรรมการจัดทำยุทธศาสตร์ชาติ ที่มาจากหลายภาคส่วน ได้แก่ ภาครัฐราชการ ภาคเอกชน ภาคการเมือง และ นักวิชาการ รวมถึงได้พิจารณานำความคิดเห็น จากสภาพปฏิรูปแห่งชาติ และความคิดเห็นจากภาคประชาชนมาเป็นข้อมูลในการยกร่างยุทธศาสตร์ชาติด้วย และได้ นำเสนอร่างกรอบยุทธศาสตร์ชาติระยะ 20 ปี ต่อที่ประชุมคณะกรรมการจัดทำยุทธศาสตร์ชาติ ซึ่งขณะนี้อยู่ระหว่างการ ดำเนินการปรับปรุงร่างกรอบยุทธศาสตร์ชาติตามมติที่ประชุมคณะกรรมการจัดทำยุทธศาสตร์ชาติ

ในการดำเนินการขั้นต่อไป คณะกรรมการจัดทำยุทธศาสตร์ชาติจะนำเสนอร่างกรอบยุทธศาสตร์ชาติเพื่อขอ ความเห็นชอบจากคณะรัฐมนตรีและจะได้มีการรับฟังความคิดเห็นจากประชาชน ก่อนที่จะนำเสนอต่อสภานิติบัญญัติ แห่งชาติให้ความเห็นชอบกรอบยุทธศาสตร์ชาติมาใช้เป็นกรอบในการกำหนดทิศทางในการบริหารประเทศภายในเดือน ตุลาคม 2559 ซึ่งเป็นช่วงเวลาของการประกาศใช้แผนพัฒนาเศรษฐกิจและสังคมแห่งชาติ ฉบับที่ 12 (ตุลาคม 2559 - กันยายน 2564) นอกจากนี้หน่วยงานต่างๆ จะได้นำแผนพัฒนาเศรษฐกิจและสังคมแห่งชาติ ซึ่งเป็นแผนระยะ 5 ปี มา ถ่ายทอดลงสู่แผนปฏิบัติการระดับกระทรวงและแผนพัฒนารายสาขาในระหว่างที่กลไก การจัดทำยุทธศาสตร์ชาติตาม ร่างรัฐธรรมนูญฉบับใหม่อยู่ระหว่างการดำเนินการ ซึ่งคาดว่าจะดำเนินการแล้วเสร็จภายในเดือนกรกฎาคม 2560

2. สาระสำคัญ

2.1 สภาพแวดล้อม

ในช่วงทศวรรษที่ผ่านมา กระแสการเปลี่ยนแปลงที่เกิดขึ้นในโลกเป็นไปอย่างรวดเร็วและในหลากหลาย มิติทำให้ภูมิทัศน์ของโลกเปลี่ยนแปลงไปอย่างมีนัยสำคัญ โดยก่อให้เกิดโอกาสทั้งในด้านเศรษฐกิจ สังคม สิ่งแวดล้อม เทคโนโลยี และการเมืองของประเทศไทยแต่ขณะเดียวกันท่ามกลางความเปลี่ยนแปลงในด้านต่างๆ ก็มีปัจจัยเสี่ยงและภัย คุกคามที่ต้องบริหารจัดการด้วยความยากลำบากมากขึ้นกระแสนิยมและการเปลี่ยนแปลงภูมิทัศน์เศรษฐกิจของโลกได้ ส่งผลให้โครงสร้างเศรษฐกิจของประเทศไทยซึ่งเดิมมีโครงสร้างเศรษฐกิจในระบบ “เกษตรแบบพึ่งตนเอง” ต้องปรับตัว และเปลี่ยนไปเป็นระบบเศรษฐกิจที่ “พึ่งพาอุตสาหกรรมและการส่งออก” การพัฒนาในภาคเกษตรล่าช้ากว่าฐานการผลิตอื่นๆ ที่อาศัยเทคโนโลยีสมัยใหม่มากขึ้นตามลำดับโดยเฉพาะอย่างยิ่งภายใต้อิทธิพลของกระแสโลกาภิวัตน์และ ความก้าวหน้าอย่างรวดเร็วของเทคโนโลยีสารสนเทศ จึงมีปัญหาค่าความเหลื่อมล้ำทางด้านรายได้ระหว่างภาคการเกษตรกับ ภาคอุตสาหกรรมและระหว่างสังคมในเมืองและชนบทขยายวงกว้างขึ้น และปัญหาค่าความยากจนกระจุกตัวในกลุ่ม เกษตรกรรายย่อยและในภาคชนบทรวมทั้งโอกาสในการเข้าถึงข้อมูลข่าวสาร องค์ความรู้ แหล่งทุน และบริการทางสังคม ที่มีคุณภาพสำหรับประชาชนที่อยู่ในพื้นที่ห่างไกลก็มีไม่เพียงพอ ในขณะที่การใช้เทคโนโลยีในภาคอุตสาหกรรมและ บริการเองก็นับว่ายังอยู่ในกลุ่มประเทศที่ใช้เทคโนโลยีในระดับกลางๆ ซึ่งส่วนใหญ่ไม่สามารถพัฒนาได้เองภายในประเทศ ต้องนำเข้าจากต่างประเทศ โดยรวมประเทศไทยจึงยังใช้วัตถุดิบและแรงงานเข้มข้นในการเป็นจุดแข็งในการแข่งขัน

และขับเคลื่อนการเจริญเติบโตนอกจากนั้น ในอีกด้านหนึ่งการเปลี่ยนแปลงภูมิทัศน์ของโลกและแรงขับเคลื่อนของเทคโนโลยีสมัยใหม่ รวมทั้งความเชื่อมโยงอย่างใกล้ชิดของสังคมโลกได้ทำให้เกิดภัยคุกคามและความเสี่ยงด้านอื่นๆ ที่ซับซ้อนขึ้น อาทิ การก่อการร้าย โรคระบาด เครือข่ายยาเสพติดข้ามชาติ และการก่อการร้าย อาชญากรรมข้ามชาติในรูปแบบต่างๆ ขณะที่การเปลี่ยนแปลงภูมิอากาศโลกก็มีความผันผวนรุนแรงขึ้น ซึ่งล้วนแล้วเป็นความเสี่ยงในการดำรงชีวิตของประชาชน การบริหารจัดการทางธุรกิจ และการบริหารราชการแผ่นดินของภาครัฐนอกจากนั้นในช่วงต้นศตวรรษที่ 21 กระแสโลกาภิวัตน์ได้ทำให้ภูมิทัศน์ทางด้านเศรษฐกิจและสังคมของโลกเปลี่ยนแปลงจากเศรษฐกิจสังคมอุตสาหกรรมมุ่งสู่เศรษฐกิจสังคมดิจิทัล ในขณะที่โอกาสทางเศรษฐกิจขยายเพิ่มขึ้น แต่ช่องว่างทางสังคมก็ยิ่งกว้างขึ้น รวมถึงช่องว่างทางดิจิทัล (digital divide) ถ้าหากไม่สามารถลดลงก็จะยิ่งทำให้ความเหลื่อมล้ำทางรายได้และโอกาสทางเศรษฐกิจและสังคมมีความแตกต่างมากขึ้น ประกอบกับในอนาคตร้อยปีข้างหน้าสภาพแวดล้อมทั้งภายในและภายนอกประเทศจะมีการเปลี่ยนแปลงอย่างมีนัยสำคัญในทุกมิติ เงื่อนไขภายนอกที่สำคัญต่อการพัฒนาประเทศไทยในอนาคต ได้แก่ กระแสโลกาภิวัตน์ที่เข้มข้นขึ้นอย่างต่อเนื่องและมีความเสี่ยงและท้าทายต่อการปรับตัวมากขึ้นจากการเคลื่อนย้ายอย่างเสรีและรวดเร็วของผู้คน เงินทุน ข้อมูลข่าวสารองค์ความรู้และเทคโนโลยี และสินค้าและบริการ ขณะเดียวกันการรวมกลุ่มเศรษฐกิจในภูมิภาคนำไปสู่ความเชื่อมโยงทุกระบบ ในขณะที่ศูนย์รวมอำนาจทางเศรษฐกิจโลกเคลื่อนย้ายมาสู่เอเชียภายใต้สภาพแวดล้อมทางเศรษฐกิจโลกซึ่งในช่วงระยะ 10 ปีข้างหน้าจะยังคงได้รับผลกระทบจากปัจจัยสำคัญหลายประการทั้งปัญหาต่อเนื่องจากวิกฤติการณ์ทางเศรษฐกิจโลกในช่วงปี 2551 - 2552 และวิกฤติการณ์ในกลุ่มประเทศยูโรโซนที่ทำให้ระดับหนี้สาธารณะในประเทศต่างๆ เพิ่มสูงขึ้นและกลายเป็นความเสี่ยงต่อความยั่งยืนทางการคลัง ขณะที่จะมีผลพวงต่อเนื่องจากการดำเนินมาตรการขยายปริมาณเงินขนาดใหญ่ในสหรัฐฯ ยุโรป และญี่ปุ่น ซึ่งเป็นความเสี่ยงให้เกิดภาวะเงินเฟ้อได้เมื่อเศรษฐกิจฟื้นตัวเต็มที่ รวมทั้งอาจจะมีมีความผันผวนของการเคลื่อนย้ายเงินทุนระหว่างประเทศ นอกจากนั้นการพัฒนาด้านเทคโนโลยีสารสนเทศเข้าสู่จุดอิ่มตัวมากขึ้น ขณะที่การพัฒนาเทคโนโลยีใหม่ที่จะช่วยให้ประสิทธิภาพการผลิตของโลกเพิ่มขึ้นขนานใหญ่และเป็นวงกว้าง เช่นที่เคยเกิดขึ้นในช่วงการปฏิวัติอุตสาหกรรมยังไม่มีแนวโน้มการก่อตัวที่ชัดเจน แต่ก็มีแนวโน้มของการพัฒนาเทคโนโลยีในรูปแบบใหม่ๆ ที่จะเปิดโอกาสสำหรับการพัฒนาเศรษฐกิจรูปแบบใหม่ๆ ซึ่งภายใต้เงื่อนไขดังกล่าว เศรษฐกิจโลกในช่วง 10 ปี ข้างหน้ามีแนวโน้มที่จะขยายตัวต่ำกว่าเฉลี่ยร้อยละ 5.1 ในช่วง 5 ปีก่อนวิกฤติเศรษฐกิจโลก (2546 - 2550) สถานการณ์ที่ตลาดโลกขยายตัวช้า แต่ประเทศต่างๆ ขยายกำลังการผลิตเพื่อยกระดับศักยภาพการผลิต การแข่งขันในตลาดโลกจะมีความรุนแรงขึ้น ขณะเดียวกันการลดลงของประชากรไทยในระยะ 10 - 15 ปี ข้างหน้า จะทำให้ขนาดของตลาดในประเทศขยายตัวช้าลง เงื่อนไขดังกล่าวเป็นความเสี่ยงสำหรับอนาคตของเศรษฐกิจไทยในระยะยาว หากประเทศไทยไม่เร่งปรับโครงสร้างเพื่อแก้ปัญหาจุดอ่อนและเสริมจุดแข็งให้สัมฤทธิ์ผล

ในด้านความมั่นคงของโลกก็กำลังก้าวเข้าสู่ช่วงเปลี่ยนผ่านที่สำคัญจากการปรับดุลอำนาจของสหรัฐฯ เพื่อพยายามคงบทบาทผู้นำโลกและเพื่อคานอิทธิพลและบทบาทของจีนและรัสเซียที่เพิ่มมากขึ้น ในเอเชียและยุโรปนั้น น่าจะมีผลทำให้บรรยากาศด้านความมั่นคงของโลกในช่วงปี 2560 - ปี 2579 มีลักษณะผสมผสานกันทั้งความร่วมมือและความขัดแย้ง โดยขึ้นอยู่กับปัจจัยผลประโยชน์แห่งชาติทั้งในระดับทวิภาคีและพหุภาคีเป็นองค์ประกอบสำคัญในการกำหนดนโยบายของประเทศและกลุ่มประเทศ สำหรับการเปลี่ยนแปลงด้านเทคโนโลยีอย่างรวดเร็วจะเป็นเงื่อนไขสำคัญสำหรับอนาคตของโลกและประเทศไทยเช่นกัน โดยเฉพาะอย่างยิ่งเทคโนโลยีสมัยใหม่ที่เป็นอัจฉริยะจะกระทบการดำรงชีวิตของคนและทำให้เกิดธุรกิจรูปแบบใหม่ รวมทั้งเกิดการเชื่อมต่อและการบรรจบกันของเทคโนโลยีก้าวหน้า อุตสาหกรรม และผลิตภัณฑ์ ซึ่งประเทศไทยจะต้องลงทุนด้านทรัพยากรมนุษย์และการวิจัยให้สามารถพัฒนาเทคโนโลยีสมัยใหม่ได้ เงื่อนไขการผลิตและการบริโภคที่เป็นมิตรกับสิ่งแวดล้อมก็จะเป็นเกณฑ์มาตรฐานที่กดดันให้ประเทศไทยต้องปรับเปลี่ยนไปสู่สังคมสีเขียวโดยการพัฒนาและนำเทคโนโลยีสีเขียวมาใช้ก็จะมีส่วนสำคัญ และช่วยแก้ปัญหาการลดลง

ของทรัพยากรต่างๆ รวมทั้งน้ำมัน ซึ่งแม้ราคาจะลดลงแต่มีผลกระทบต่อสภาพแวดล้อม จึงต้องผลักดันให้มุ่งสู่การผลิตพลังงานทดแทนในรูปแบบต่างๆ รวมทั้งพืชพลังงานที่อาจจะส่งผลกระทบต่อความมั่นคงทางอาหารของโลก

นอกจากนั้น ยังมีข้อจำกัดและความเสี่ยงสำคัญจากการเข้าสู่สังคมสูงวัยของโลกและภาวะภูมิอากาศเปลี่ยนแปลงผันผวนและภาวะโลกร้อน ทั้งนี้โครงสร้างประชากรโลกที่เข้าสู่สังคมสูงวัย แม้จะส่งผลให้เกิดโอกาสทางธุรกิจใหม่ๆ แต่มีความเสี่ยงให้เกิดการแย่งชิงแรงงานและเงินทุน รวมทั้งมีแรงกดดันต่อการใช้จ่ายงบประมาณด้านสวัสดิการและสาธารณสุขเพิ่มขึ้นในหลายๆ ประเทศกลายเป็นความเสี่ยงด้านการคลังที่สำคัญ สำหรับ ภาวะโลกร้อนและการเปลี่ยนแปลงสภาพภูมิอากาศที่ผันผวนก่อให้เกิดภัยธรรมชาติที่ทวีความรุนแรงมากขึ้น ก่อให้เกิดต้องมีการปรับเปลี่ยนรูปแบบการดำเนินธุรกิจ การดำรงชีวิต การผลิตและการบริโภคที่เป็นมิตรต่อสิ่งแวดล้อมมากขึ้น ในขณะที่ความพยายามในการกระจายความเจริญและการพัฒนาให้มีความทั่วถึงมากขึ้น ประกอบกับจำนวนประชากรที่เพิ่มขึ้นจะส่งผลให้ความเป็นเมืองเติบโตอย่างต่อเนื่อง ตามมาด้วยการมีข้อกำหนดของรูปแบบและกฎเกณฑ์ที่เกี่ยวข้องกับลักษณะการใช้พื้นที่และความเป็นมิตรต่อสิ่งแวดล้อม ภายใต้เงื่อนไขการเปลี่ยนแปลงดังกล่าว การยึดถือหลักการบริหารจัดการที่ดีทั้งในภาครัฐและภาคธุรกิจเอกชน การใช้ระบอบประชาธิปไตย และการปฏิบัติให้เป็นไปตามสิทธิมนุษยชนจะเข้มข้นมากขึ้น สำหรับสถานการณ์และสภาพแวดล้อมภายในประเทศไทยนั้น ผลของการพัฒนาตั้งแต่อดีตถึงปัจจุบันทำให้ประเทศไทยมีระดับการพัฒนาที่สูงขึ้นตามลำดับ โดยถูกจัดอยู่ในกลุ่มประเทศระดับรายได้ปานกลางมาตั้งแต่ปี 2531 และได้ขยับสูงขึ้นมาอยู่ในกลุ่มบนของกลุ่มประเทศระดับรายได้ปานกลางตั้งแต่ปี 2553 และล่าสุดในปี 2557 รายได้ประชาชาติต่อหัวเพิ่มขึ้นเป็น 5,7392 ดอลลาร์ สหรัฐ ต่อปีฐานการผลิตและบริการหลากหลายขึ้น ฐานการส่งออกสินค้าอุตสาหกรรมใหญ่ขึ้นมาก หลายสาขาการผลิตและบริการสามารถแข่งขันและมีส่วนแบ่งในตลาดโลกสูงขึ้นและสร้างรายได้เงินตราต่างประเทศในระดับสูง อาทิ กลุ่มยานยนต์ อิเล็กทรอนิกส์และเครื่องใช้ไฟฟ้า อุตสาหกรรมอาหาร สินค้าเกษตร การท่องเที่ยวและบริการด้านสุขภาพ ฐานเศรษฐกิจที่ใหญ่ขึ้นส่งผลให้การจ้างงานเพิ่มขึ้นเป็น 38.1 ล้านคนจากประชากรวัยแรงงาน 38.6 ล้านคน อัตราการว่างงานเฉลี่ยไม่ถึงร้อยละ 1 ปัญหาความยากจนจึงลดลงตามลำดับจากร้อยละ 20.0 ในปี 2550 เป็นร้อยละ 10.9 ในปี 2556 คุณภาพชีวิตดีขึ้นในทุกๆ ด้าน โอกาสการได้รับการศึกษา บริการสาธารณสุข บริการสาธารณะและโครงสร้างพื้นฐานต่างๆ และการคุ้มครองทางสังคม อื่นๆ รวมถึงการเข้าถึงทรัพยากรต่างๆ มีความครอบคลุมและมีคุณภาพดีขึ้นตามลำดับ ในขณะที่เดียวกันประเทศไทยก็มีความเป็นสากลมากขึ้น ความร่วมมือระหว่างประเทศไทยกับนานาชาติทั้งในรูปของทวิภาคีและพหุภาคีเพื่อเป็นกลไกและช่องทางในการสนับสนุนการพัฒนาเศรษฐกิจ สังคม และการเมืองของประเทศก็มีความก้าวหน้าไปมาก รวมทั้งกรอบความร่วมมือที่ช่วยทำให้ประเทศไทยสามารถยกระดับมาตรฐานต่างๆ ไปสู่ระดับสากลก็มีความคืบหน้ามากขึ้น

นอกจากนั้น ประสบการณ์ในช่วงวิกฤตเศรษฐกิจและการเงินในปี 2540 – 2541 ได้ส่งผลให้ภาครัฐและภาคเอกชนปรับตัวในการบริหารความเสี่ยงและสร้างภูมิคุ้มกัน ให้ดีขึ้นตามแนวคิดการบริหารจัดการที่ดีอันได้แก่ การดำเนินการที่มีประสิทธิภาพ โปร่งใส รับผิดชอบและตรวจสอบได้อย่างเป็นระบบดีขึ้น มีการกำกับดูแลวินัยทางการเงิน การคลังที่กำหนดกรอบของความยั่งยืนทางการคลังเป็นแนวปฏิบัติที่ดีขึ้นและฐานะการคลังมีความมั่นคงมากขึ้น และฐานะเงินสำรองระหว่างประเทศอยู่ในระดับสูง มีการปรับปรุงในเรื่องกฎหมาย กฎระเบียบต่างๆ ให้มีการดำเนินการอย่างเป็นระบบมากขึ้น มีการสร้างความเป็นธรรมให้กับกลุ่มต่างๆ สามารถคุ้มครองผู้บริโภคและประชาชนจากการถูกเอารัดเอาเปรียบได้ดีขึ้น ช่วยสร้างบรรยากาศของการแข่งขันในตลาด และสนับสนุนให้การดำเนินธุรกิจในประเทศไทยมีความสะดวกคล่องตัวมากขึ้น

แต่ประเทศไทยก็ยังมีจุดอ่อนในเชิงโครงสร้างหลายด้านทั้งทางเศรษฐกิจ สังคม และการเมือง จุดอ่อนสำคัญของประเทศไทยได้แก่ โครงสร้างประชากรสูงอายุมากขึ้นตามลำดับ แต่คุณภาพคนโดยเฉลี่ยยังต่ำและการออมไม่เพียงพอ ประเทศขาดแคลนแรงงานทั้งในกลุ่มทักษะฝีมือสูงและกลุ่มทักษะฝีมือระดับล่างผลิตภาพแรงงานโดยเฉลี่ยยังต่ำ

ทั้งระบบเศรษฐกิจมีผลิตภาพการผลิตรวมค่า ต้องอาศัยการเพิ่มปริมาณเป็นแรงขับเคลื่อนหลัก ขณะที่โครงสร้างเศรษฐกิจมีสัดส่วนภาคการค้าระหว่างประเทศต่อขนาดของเศรษฐกิจสูงกว่าเศรษฐกิจภายในประเทศมาก จึงมีความอ่อนไหวและผันผวนตามปัจจัยภายนอกเป็นสำคัญ ฐานการผลิตเกษตรและบริการมีผลิตภาพการผลิตต่ำ โดยที่การใช้องค์ความรู้ เทคโนโลยี และนวัตกรรมเพื่อการเพิ่มมูลค่ายังมีน้อย การลงทุนเพื่อการวิจัยและพัฒนาอย่างไม่เพียงพอ การวิจัยที่ดำเนินการไปแล้วไม่ถูกนำมาใช้ให้เกิดประโยชน์เชิงเศรษฐกิจและสังคมได้อย่างคุ้มค่า การพัฒนานวัตกรรมมีน้อยสำหรับการดำเนินงานและการบริหารจัดการภาครัฐที่ยังขาดการบูรณาการจึงสิ้นเปลืองงบประมาณ การดำเนินงานเพื่อพัฒนามักขาดความต่อเนื่องประสิทธิภาพต่ำ ขาดความโปร่งใส และขาดความรับผิดชอบ ขณะที่ปัญหาคอร์รัปชันมีเป็นวงกว้าง การพัฒนาโครงสร้างพื้นฐานและระบบโลจิสติกส์รวมทั้งการบริหารจัดการน้ำยังไม่เป็นระบบโครงข่ายที่สมบูรณ์และล่าช้า การบังคับใช้กฎหมายยังขาดประสิทธิภาพ และกฎระเบียบต่างๆ ล้าสมัยไม่ทันกับการเปลี่ยนแปลง คนไทยยังมีปัญหาด้านคุณธรรมจริยธรรม ไม่เคารพสิทธิผู้อื่นและไม่ยึดผลประโยชน์ส่วนรวมเป็นสำคัญขณะที่ความเหลื่อมล้ำและความแตกแยกในสังคมไทยยังเป็นปัญหาที่ท้าทายมาก รวมทั้งปัญหาในด้านทรัพยากรธรรมชาติและสิ่งแวดล้อมที่เผชิญกับภาวะขยะล้นเมืองและสิ่งแวดล้อมเสื่อมโทรมลงในทุกด้าน

ทั้งนี้ ปัจจัยและเงื่อนไขภายในประเทศที่จะส่งผลกระทบต่ออนาคตการพัฒนาประเทศไทยที่สำคัญ ได้แก่ การเปลี่ยนแปลงโครงสร้างประชากรสู่สังคมผู้สูงอายุอย่างสมบูรณ์ ในระยะเวลา 21 ปีต่อจากนี้ไป จะมีนัยยะที่สำคัญยิ่งต่อการพัฒนาประเทศ กำลังคนในวัยเด็กและวัยแรงงานจะลดลง ผู้สูงอายุจะเพิ่มขึ้นอย่างรวดเร็วส่งผลต่อศักยภาพทางเศรษฐกิจของประเทศ รูปแบบการใช้จ่ายการลงทุนและการออม ตลอดจนค่าใช้จ่ายด้านสุขภาพ ความมั่นคงทางสังคมและคุณภาพชีวิตผู้สูงอายุ ขณะเดียวกันประเทศไทยก็เผชิญกับข้อจำกัดด้านทรัพยากร ทั้งด้านแรงงานและทรัพยากรธรรมชาติที่มีนัยยะต่อต้นทุนการผลิตและสภาพแวดล้อมความเป็นอยู่ของประชาชนนอกจากนั้นปัญหาความเหลื่อมล้ำในมิติต่างๆ ก็มีนัยยะต่อการสร้างความสามัคคีสมานฉันท์ในสังคม ข้อจำกัดต่อการยกระดับศักยภาพทุนมนุษย์ ความจำเป็นในการลงทุนเพื่อยกระดับบริการทางสังคมและโครงสร้างพื้นฐานที่มีคุณภาพอย่างทั่วถึง และการปฏิรูปกฎระเบียบและกฎหมายที่ทำให้เกิดความเป็นธรรมและลดความเหลื่อมล้ำ และที่สำคัญเงื่อนไขจำเป็นที่ต้องปรับตัวคือการแก้ปัญหาความอ่อนแอของการบริหารราชการแผ่นดิน ที่ทำให้จำเป็นต้องเร่งปฏิรูประบบราชการและการเมืองเพื่อให้เกิดการบริหารราชการที่ดี

โครงสร้างที่เป็นจุดอ่อนและการบริหารจัดการที่ขาดประสิทธิภาพและความโปร่งใสดังกล่าว จะส่งผลให้ประเทศไทยยิ่งต้องเผชิญกับแรงกดดันและความเสี่ยงมากขึ้นภายใต้สถานการณ์ที่กระแสโลกาภิวัตน์เข้มข้นขึ้น เป็นโลกไร้พรมแดนอย่างแท้จริง โดยที่การเคลื่อนย้ายของผู้คน สินค้าและบริการ เงินทุน องค์ความรู้เทคโนโลยี ข้อมูลและข่าวสารต่างๆ เป็นไปอย่างเสรี ส่งผลให้การแข่งขันในตลาดโลกรุนแรงขึ้นโดยที่ประเทศต่างๆ เร่งผลักดันการเพิ่มผลิตภาพและการพัฒนานวัตกรรมเพื่อการแข่งขัน ขณะเดียวกันความเสี่ยงและข้อจำกัดที่เกิดจากสภาพภูมิอากาศผันผวนรุนแรงต่อการดำเนินธุรกิจและการดำเนินชีวิตของผู้คนก็เพิ่มขึ้น กฎเกณฑ์และกฎระเบียบของสังคมโลกจึงมีความเข้มงวดมากขึ้นทั้งในเรื่องการปลดปล่อยมลพิษ สิทธิมนุษยชน และกฎระเบียบทางการเงิน เป็นต้นเงื่อนไขต่างๆ ดังกล่าวจะเป็นแรงกดดันให้ประเทศไทยต้องปรับตัวและมีการบริหารความเสี่ยงอย่างชาญฉลาดมากขึ้น โดยที่การปรับตัวจะต้องหยั่งรากลึกกลงไปถึงการเปลี่ยนแปลงในเชิงโครงสร้างเพื่อแก้จุดอ่อนและควบคู่ไปกับการสร้างกลไกเชิงรุกให้จุดแข็งของประเทศเป็นประโยชน์สูงสุดแก่ประชาชนส่วนใหญ่ของประเทศ ซึ่งหากไม่สามารถแก้ปัญหาและปฏิรูปให้สัมฤทธิ์ผลได้ในระยะ 4 - 5 ปีต่อจากนี้ไป ประเทศไทยจะสูญเสียความสามารถในการแข่งขัน รายได้เฉลี่ยของประชาชนจะไม่สามารถยกระดับให้ดีขึ้นได้ คุณภาพคนโดยเฉลี่ยจะยังต่ำ และปัญหาความเหลื่อมล้ำจะรุนแรงขึ้น รวมทั้งทรัพยากรจะร่อยหรอเสื่อมโทรมลงไปอีกและในที่สุดการพัฒนาประเทศจะไม่สามารถยั่งยืนไปได้ในระยะยาว

ทั้งนี้ เเงอนไขในปัจจุบันและแนวโนมการเปลี่ยนแปลงในอนาคตในทุกมิติจะส่งผลต่ออนาคตการพัฒนาประเทศไทยอย่างมากโดยเฉพาะอย่างยิ่งลักษณะในเชิงโครงสร้างทั้งทางเศรษฐกิจและสังคมภายในประเทศทั้งที่เป็นจุดแข็งและเป็นจุดอ่อนที่จะต้องเผชิญและผสมผสานกับปัจจัยภายนอกและก่อให้เกิดทั้งโอกาสและความเสี่ยงในหลากหลายมิติ การที่ประเทศไทยจะสามารถแสวงหาโอกาสจากการพัฒนาของโลกและรับมือกับภัยคุกคามเหล่านี้ได้นั้น จำเป็นจะต้องมีการวิเคราะห์แนวโนมการเปลี่ยนแปลงในอนาคตอย่างรอบด้านขณะเดียวกันต้องวิเคราะห์ศักยภาพภายในประเทศ เพื่อเตรียมความพร้อมของประเทศต่อการเปลี่ยนแปลงเหล่านั้น โดยที่ประเทศไทยต้องปฏิรูปและปรับเปลี่ยนอย่างเป็นระบบขนานใหญ่เพื่อให้โครงสร้างทางเศรษฐกิจและสังคมของประเทศเหมาะสมกับภูมิทัศน์ใหม่ของโลกยึดหยุ่นปรับตัวได้เร็ว สามารถรับมือกับความเสี่ยงและภัยคุกคามแบบใหม่ได้ และสามารถอาศัยโอกาสจากการเปลี่ยนแปลงบริบทโลกมาสร้างประโยชน์สุขให้กับคนในชาติได้ ไม่ว่าจะเป็นการปรับโครงสร้างเศรษฐกิจและสังคม การลงทุนเพื่อพัฒนาโครงสร้างพื้นฐาน การพัฒนาทรัพยากรมนุษย์ การปรับเปลี่ยนค่านิยมและวัฒนธรรมการดำรงชีวิตการทำงาน และการเรียนรู้ ซึ่งจำเป็นอย่างยิ่งที่จะต้องอาศัยความร่วมมือจากทุกภาคส่วนในการดำเนินการร่วมกันอย่างเป็นเอกภาพมีการจัดลำดับความสำคัญและแบ่งหน้าที่รับผิดชอบอย่างชัดเจนของผู้ที่เกี่ยวข้องกับประเด็นปัญหานั้นๆ ซึ่งการดำเนินการดังกล่าวจะต้องกำหนดเป็นยุทธศาสตร์การพัฒนาประเทศในระยะยาว เพื่อกำหนดวิสัยทัศน์และเป้าหมายการพัฒนาประเทศและกรอบการทำงานของภาคส่วนต่างๆ เพื่อให้ขับเคลื่อนการพัฒนาประเทศไปสู่เป้าหมายที่กำหนดไว้

ดังนั้น จึงจำเป็นต้องกำหนดยุทธศาสตร์ที่เหมาะสมเพื่อแก้ไขจุดอ่อนและเสริมจุดแข็งให้เอื้อต่อการพัฒนาประเทศ เพื่อให้บรรลุซึ่งเป้าหมายการสร้างและรักษาไว้ซึ่งผลประโยชน์แห่งชาติในการที่จะให้ประเทศไทยมีความมั่นคงในทุกด้าน คนในชาติมีคุณภาพชีวิตที่ดีและมั่งคั่ง และประเทศสามารถพัฒนาไปได้อย่างยั่งยืน ทั้งนี้การวิเคราะห์ให้ได้ข้อสรุปเกี่ยวกับจุดแข็ง จุดอ่อน โอกาสและข้อจำกัดรวมทั้งความเสี่ยงของประเทศ จะนำไปสู่การกำหนดตำแหน่งเชิงยุทธศาสตร์และเป้าหมายของประเทศที่ชัดเจนและได้รับการยอมรับร่วมกันในสังคมไทยที่จะส่งผลให้เกิดการผนึกกำลังและระดมทรัพยากรอย่างมีประสิทธิภาพในการขับเคลื่อนการพัฒนาไปในทิศทางที่สอดคล้องกัน การดำเนินการมีบูรณาการและเป็นเอกภาพภายใต้การมองภาพอนาคตของประเทศที่เป็นภาพเดียวกัน

อย่างไรก็ตามในช่วงที่ผ่านมา ประเทศไทยมิได้มีการกำหนดวิสัยทัศน์ประเทศ เป้าหมายและยุทธศาสตร์ของประเทศในระยะยาว การบริหารราชการแผ่นดินของฝ่ายบริหารจึงให้ความสำคัญกับนโยบายพรรคการเมืองหรือนโยบายของรัฐบาลซึ่งเมื่อมีการเปลี่ยนรัฐบาลก็ทำให้การดำเนินนโยบายขาดความต่อเนื่อง ถือเป็น การสูญเสียโอกาสและสิ้นเปลืองทรัพยากรของประเทศ ดังนั้น เพื่อเป็นการปฏิรูประบบการบริหารราชการแผ่นดินของประเทศไทยให้มีเป้าหมายการพัฒนาในระยะยาว และเพื่อเป็นการกำหนดให้ฝ่ายบริหารมีความรับผิดชอบที่จะต้องขับเคลื่อนประเทศไปสู่เป้าหมายที่เป็นที่ยอมรับร่วมกันและเป็นเอกภาพ ประเทศไทยจำเป็นต้องมี “ยุทธศาสตร์ชาติ” ซึ่งภายใต้ยุทธศาสตร์ชาติ ประเทศไทยต้องปฏิรูปและปรับเปลี่ยนอย่างเป็นระบบขนานใหญ่ เพื่อให้โครงสร้างทางเศรษฐกิจและสังคมของประเทศเหมาะสมกับภูมิทัศน์ใหม่ของโลกยึดหยุ่นปรับตัวได้เร็ว สามารถรับมือกับความเสี่ยงและภัยคุกคามแบบใหม่ได้ และสามารถอาศัยโอกาสจากการเปลี่ยนแปลงบริบทโลกมาสร้างประโยชน์สุขให้กับคนในชาติได้ จะต้องมีการกำหนดวิสัยทัศน์ เป้าหมายของประเทศ และทิศทางในการขับเคลื่อนประเทศให้สอดคล้องกับประเด็นการเปลี่ยนแปลงและความท้าทายต่างๆ ของบริบทโลก และบริบทการพัฒนาภายในประเทศ

การกำหนดให้มี “ยุทธศาสตร์ชาติ” เพื่อเป็นยุทธศาสตร์ในการพัฒนาประเทศในระยะยาว พร้อมกับการปฏิรูปและการพัฒนาระบบและกลไกการบริหารราชการแผ่นดินในการขับเคลื่อนยุทธศาสตร์ให้สามารถนำไปสู่การปฏิบัติอย่างจริงจังจะช่วยยกระดับคุณภาพของประเทศไทยในทุกภาคส่วนและนาพาประเทศไทยให้หลุดพ้นหรือบรรเทาความรุนแรงของสภาพปัญหาที่เกิดขึ้นในปัจจุบัน ทั้งปัญหาทางเศรษฐกิจ ปัญหาความเหลื่อมล้ำ ปัญหาการทุจริตคอร์รัปชัน และปัญหาความขัดแย้งในสังคม รวมถึงสามารถรับมือกับภัยคุกคามและบริหารจัดการกับความเสี่ยงที่จะเกิดขึ้นในอนาคต และสามารถเปลี่ยนผ่านประเทศไทยไปพร้อมๆ กับการเปลี่ยนแปลงภูมิทัศน์ใหม่ของโลกได้ซึ่งจะทำให้ประเทศไทยยังคงรักษาบทบาทสำคัญในเวทีโลก สามารถดำรงรักษาความเป็นชาติที่มีความมั่นคงทางเศรษฐกิจ สังคม และวัฒนธรรม และคนไทยในประเทศมีความอยู่ดีมีสุขอย่างถ้วนหน้ากันสาระสำคัญของยุทธศาสตร์ชาติซึ่งคณะกรรมการจัดทำยุทธศาสตร์ชาติกำลังดำเนินการร่างอยู่ในขณะนี้ จะประกอบด้วยวิสัยทัศน์และเป้าหมายของชาติที่คนไทยทุกคนต้องการบรรลุร่วมกันรวมทั้งนโยบายแห่งชาติและมาตรการเฉพาะ ซึ่งเป็นแนวทาง ทิศทางและวิธีการที่ทุกองค์กรและคนไทยทุกคนต้องมุ่งดำเนินการไปพร้อมกันอย่างประสานสอดคล้อง เพื่อให้บรรลุซึ่งสิ่งที่คนไทยทุกคนต้องการ คือ ประเทศไทยมั่นคง มั่งคั่ง และยั่งยืน ในทุกสาขาของกำลังอำนาจแห่งชาติ อันได้แก่ การเมืองภายในประเทศ การเมืองต่างประเทศ เศรษฐกิจ สังคมจิตวิทยา การทหาร วิทยาศาสตร์และเทคโนโลยีการพลังงาน ทรัพยากรธรรมชาติและสิ่งแวดล้อม และเทคโนโลยีสารสนเทศและการสื่อสาร

2.2 วิสัยทัศน์

วิสัยทัศน์ “ประเทศไทยมีความมั่นคง มั่งคั่ง ยั่งยืน เป็นประเทศพัฒนาแล้ว ด้วยการพัฒนาตามหลักปรัชญาของเศรษฐกิจพอเพียง” หรือเป็นคติพจน์ประจำชาติว่า “มั่นคง มั่งคั่ง ยั่งยืน” ทั้งนี้วิสัยทัศน์ดังกล่าวจะต้องสนองต่อผลประโยชน์แห่งชาติ อันได้แก่การมีเอกราช อธิปไตย และบูรณภาพแห่งเขตอำนาจรัฐ การดำรงอยู่อย่างมั่นคง ยั่งยืนของสถาบันหลักของชาติ การดำรงอยู่อย่างมั่นคงของชาติและประชาชนจากภัยคุกคามทุกรูปแบบ การอยู่ร่วมกันในชาติอย่างสันติสุขเป็นปึกแผ่นมีความมั่นคงทางสังคมท่ามกลางพหุสังคมและการมีเกียรติและศักดิ์ศรีของความเป็นมนุษย์ ความเจริญเติบโตของชาติความเป็นธรรมและความอยู่ดีมีสุขของประชาชน ความยั่งยืนของฐานทรัพยากรธรรมชาติสิ่งแวดล้อม ความมั่นคงทางพลังงานและอาหารความสามารถในการรักษาผลประโยชน์ของชาติภายใต้การเปลี่ยนแปลงของสภาวะแวดล้อมระหว่างประเทศและการอยู่ร่วมกันอย่างสันติประสานสอดคล้องกัน ด้านความมั่นคงในประชาคมอาเซียนและประชาคมโลกอย่างมีเกียรติและศักดิ์ศรีไม่เป็นภาระของโลกและสามารถเกื้อกูลประเทศที่มีศักยภาพทางเศรษฐกิจที่ด้อยกว่า

วิสัยทัศน์ : “ประเทศมีความมั่นคง มั่งคั่ง ยั่งยืน เป็นประเทศพัฒนาแล้ว ด้วยการพัฒนาตามปรัชญาของเศรษฐกิจพอเพียง”



ความมั่นคง

- **การมีความมั่นคงปลอดภัย** จากภัยและการเปลี่ยนแปลงทั้งภายในประเทศ และภายนอกประเทศในทุกระดับ ทั้งระดับประเทศ สังคม ชุมชน ครอบครัว และปัจเจกบุคคล และมีความมั่นคงในทุกมิติ ทั้งมิติเศรษฐกิจ สังคม สิ่งแวดล้อม และการเมือง
- **ประเทศมีความมั่นคง** ในเอกราชและอธิปไตย มีสถาบันชาติ ศาสนา พระมหากษัตริย์ที่เข้มแข็งเป็นศูนย์กลางและเป็นที่ยึดเหนี่ยวจิตใจของประชาชน ระบบการเมืองที่มั่นคงเป็นปกติทั่วไปสู่การบริหารประเทศที่ต่อเนื่องและโปร่งใสตามหลักธรรมาภิบาล
- **สังคม** มีความพร้อมและความสามัคคี สามารถนึกกำลังเพื่อพัฒนาประเทศ ชุมชน มีความเข้มแข็ง ครอบคลุม มีความอบอุ่น
- **ประชาชน** มีความมั่นคงในชีวิต มีงานและรายได้ที่มั่นคงพอเพียงกับการดำรงชีวิต มีที่อยู่อาศัยและความปลอดภัยในชีวิตทรัพย์สิน
- **ฐานทรัพยากรและสิ่งแวดล้อม** มีความมั่นคงของอาหาร พลังงาน และน้ำ



ความมั่งคั่ง

- **ประเทศไทยมีการขยายตัวของเศรษฐกิจอย่างต่อเนื่อง** ยกเว้นปีเป็นประเทศในกลุ่มประเทศรายได้สูง ความเหลื่อมล้ำของการพัฒนาลดลง ประชากรได้รับผลประโยชน์จากการพัฒนาอย่างเท่าเทียมกันมากขึ้น
- **เศรษฐกิจมีความสามารถในการแข่งขันสูง** สามารถสร้างรายได้ทั้งจากภายในและภายนอกประเทศ สร้างฐานเศรษฐกิจและสังคมแห่งอนาคต และเป็นจุดสำคัญของการเชื่อมโยงในภูมิภาคทั้งการคมนาคมขนส่ง การผลิต การค้า การลงทุน และการทำธุรกิจ มีบทบาทสำคัญในระดับภูมิภาคและระดับโลก เกิดสายสัมพันธ์ทางเศรษฐกิจและการค้าอย่างมีพลัง
- **ความสมบูรณ์ในทุน** ที่จะสามารถสร้างการพัฒนาต่อเนื่อง ได้แก่ ทุนมนุษย์ ทุนทางปัญญา ทุนทางการเงิน ทุนที่เป็นเครื่องมือเครื่องจักร ทุนทางสังคม และทุนทรัพยากรธรรมชาติและสิ่งแวดล้อม



ความยั่งยืน

- **การพัฒนาที่สามารถสร้างความเจริญ** รายได้ และคุณภาพชีวิตของประชาชนให้เพิ่มขึ้นอย่างต่อเนื่อง ซึ่งเป็นการเจริญเติบโตของเศรษฐกิจที่ไม่ใช้ทรัพยากรธรรมชาติเกินพอดี ไม่สร้างมลภาวะต่อสิ่งแวดล้อมจนเกินความสามารถในการรองรับและเยียวยาของระบบนิเวศน์
- **การผลิตและการบริโภคเป็นมิตรกับสิ่งแวดล้อม** และสอดคล้องกับกฎระเบียบของประชาคมโลกซึ่งเป็นที่ยอมรับร่วมกัน ความอุดมสมบูรณ์ของทรัพยากรธรรมชาติและสิ่งแวดล้อมมีคุณภาพดีขึ้น คนมีความรับผิดชอบต่อสังคม มีความเอื้ออาทร เสียสละเพื่อผลประโยชน์ส่วนรวม
- **มุ่งประโยชน์ส่วนรวมอย่างยั่งยืน** ให้ความสำคัญกับการมีส่วนร่วมของประชาชนทุกภาคส่วน เพื่อการพัฒนาในทุกระดับอย่างสมดุล มีเสถียรภาพ และยั่งยืน
- **ประชาชนทุกภาคส่วนในสังคมยึดถือและปฏิบัติตาม** ปรัชญาของเศรษฐกิจพอเพียง

อนาคตประเทศไทย ปี ๒๕๗๙ : ร่วมมือกันขับเคลื่อนประเทศให้ก้าวไปสู่.....

เศรษฐกิจและสังคมไทยมีการพัฒนาอย่างมั่นคงและยั่งยืน โดยสถาบันหลักของชาติดำรงอยู่อย่างมั่นคงเป็นจุดยึดเหนี่ยวของสังคม มีความสามัคคีของคนในชาติ มีความสงบและอยู่ร่วมกันอย่างสันติสุขในทุกพื้นที่ และมีระดับรายได้ในกลุ่มประเทศรายได้สูง มีความเป็นธรรมในสังคมและความเหลื่อมล้ำลดลงในทุกมิติ ประเทศไทยมีบทบาทสำคัญในภูมิภาคและโลก

ระบบเศรษฐกิจมีความเป็นชาติการค้าบนฐานการขยายตัวของการค้าส่งค้าปลีกและเศรษฐกิจดิจิทัลที่เข้มข้นขึ้น มีการเติบโตอย่างมีคุณภาพ กระจายฐานการผลิตและบริการไปในพื้นที่ต่างๆ อย่างทั่วถึง มีเสถียรภาพ แข่งขันบนฐานการพัฒนานวัตกรรม และมีฐานการผลิต บริการ และลงทุนที่เชื่อมโยงในอาเซียน เพื่อให้ประเทศไทยเข้าสู่การมีรายได้สูงภายในปี ๒๕๗๙ และเข้าสู่การเป็นประเทศพัฒนาแล้ว โดย

- **ภาคเกษตร** เป็นฐานการผลิต bio-bases ที่สำคัญ เป็นฐานการผลิตอาหารที่มั่นคงและปลอดภัย และเป็นฐานการผลิตที่มีผลผลิตภาพการผลิตสูง มีระบบบริหารจัดการที่ดีด้านประมง
- **ภาคอุตสาหกรรม** ฐานอุตสาหกรรมเดิมมีศักยภาพสูงขึ้น มีอุตสาหกรรมอนาคตที่ได้รับการพัฒนาให้เป็นฐานรายได้ใหม่ โดยมุ่งสู่การเป็นศูนย์กลางการผลิต การค้า และการลงทุนในอนุภูมิภาคและภูมิภาคอาเซียน เช่น ศูนย์การผลิตรถยนต์และชิ้นส่วนและศูนย์ทดสอบและวิจัยพัฒนารถยนต์และชิ้นส่วนของเอเชีย ศูนย์กลางการผลิตพลังงาน/วัสดุชีวภาพของภูมิภาคอาเซียน ศูนย์กลางการผลิตอุตสาหกรรมดิจิทัล เป็นต้น
- **ภาคบริการ** ธุรกิจบริการเดิมได้รับการพัฒนาระดับคุณภาพและศักยภาพให้สูงขึ้น เช่น การขนส่ง ทั้งทางบก ทางอากาศ และทางทะเล และส่งเสริมธุรกิจบริการอนาคตให้เป็นฐานรายได้ใหม่ โดยมุ่งสู่การเป็นศูนย์กลางการลงทุนและการให้บริการของภูมิภาคอาเซียน เช่น ศูนย์กลางการให้บริการสุขภาพของภูมิภาคอาเซียน เมืองหลวงแห่งการท่องเที่ยวและบริการของอาเซียน ศูนย์บริการทางการเงิน การศึกษานานาชาติ และบริการด้านโลจิสติกส์ เป็นต้น
- **วิสาหกิจและการดำเนินธุรกิจ** วิสาหกิจขนาดกลาง ขนาดย่อมเข้มแข็ง เป็นฐานการผลิตและบริการที่สำคัญของประเทศ

กำหนดยุทธศาสตร์การพัฒนานิถาระยะยาว และกำหนดแนวทางการพัฒนาของทุกภาคส่วนให้ขับเคลื่อนไปในทิศทางเดียวกัน ดังนั้น จึงจำเป็นต้องกำหนดยุทธศาสตร์ชาติในระยะยาว เพื่อถ่ายทอดแนวทางการพัฒนาสู่การปฏิบัติในแต่ละช่วงเวลาอย่างต่อเนื่องและมีการบูรณาการ และสร้างความเข้าใจถึงอนาคตของประเทศไทยร่วมกัน และเกิดการรวมพลังของทุกภาคส่วนในสังคมทั้งประชาชน เอกชน ประชาสังคมในการขับเคลื่อนการพัฒนาเพื่อการสร้างและรักษาไว้ซึ่งผลประโยชน์แห่งชาติและบรรลุนิทัศน์ “ประเทศไทยมีความมั่นคง มั่งคั่ง ยั่งยืนเป็นประเทศพัฒนาแล้ว ด้วยการ

พัฒนาตามหลักปรัชญาของเศรษฐกิจพอเพียง ”หรือคติพจน์ประจำชาติ “มั่นคง มั่งคั่ง ยั่งยืน” เพื่อให้ประเทศมีขีดความสามารถในการแข่งขัน มีรายได้สูงอยู่ในกลุ่มประเทศพัฒนาแล้ว คนไทยมีความสุข อยู่ดี กินดี สังคมมีความมั่นคงเสมอภาคและเป็นธรรม ซึ่งยุทธศาสตร์ชาติที่จะใช้เป็นกรอบแนวทางการพัฒนาในระยะ 20 ปีต่อจากนี้ไป จะประกอบด้วย 6 ยุทธศาสตร์ ได้แก่ (1) ยุทธศาสตร์ด้านความมั่นคง (2) ยุทธศาสตร์ด้านการสร้างความสามารถในการแข่งขัน (3) ยุทธศาสตร์การพัฒนาและเสริมสร้างศักยภาพคน (4) ยุทธศาสตร์ด้านการสร้างโอกาสความเสมอภาคและเท่าเทียมกันทางสังคม (5) ยุทธศาสตร์ด้านการสร้างการเติบโตบนคุณภาพชีวิตที่เป็นมิตรกับสิ่งแวดล้อม และ (6) ยุทธศาสตร์ด้านการปรับสมดุลและพัฒนาระบบการบริหารจัดการภาครัฐ โดยมีสาระสำคัญของแต่ละยุทธศาสตร์สรุปได้ ดังนี้

2.3.1 ยุทธศาสตร์ด้านความมั่นคง มีเป้าหมายทั้งในการสร้างเสถียรภาพภายในประเทศและช่วยลดและป้องกันภัยคุกคามจากภายนอก รวมทั้งสร้างความเชื่อมั่นในกลุ่มประเทศอาเซียนและประชาคมโลกที่มีต่อประเทศไทย กรอบแนวทางที่ต้องให้ความสำคัญ อาทิ

(1) การเสริมสร้างความมั่นคงของสถาบันหลักและการปกครองระบอบประชาธิปไตยอันมีพระมหากษัตริย์ทรงเป็นประมุข

(2) การปฏิรูปกลไกการบริหารประเทศและพัฒนาความมั่นคงทางการเมือง ขจัดคอร์รัปชัน สร้างความเชื่อมั่นในกระบวนการยุติธรรม

(3) การรักษาความมั่นคงภายในและความสงบเรียบร้อยภายใน ตลอดจนการบริหารจัดการความมั่นคงชายแดนและชายฝั่งทะเล

(4) การพัฒนาระบบ กลไก มาตรการและความร่วมมือระหว่างประเทศทุกระดับ และรักษาคุณภาพความสัมพันธ์กับประเทศมหาอำนาจ เพื่อป้องกันและแก้ไขปัญหาความมั่นคงรูปแบบใหม่

(5) การพัฒนาเสริมสร้างศักยภาพการผนึกกำลังป้องกันประเทศ การรักษาความสงบเรียบร้อยภายในประเทศสร้างความร่วมมือกับประเทศเพื่อนบ้านและมิตรประเทศ

(6) การพัฒนาระบบการเตรียมพร้อมแห่งชาติและระบบบริหารจัดการภัยพิบัติ รักษาความมั่นคงของฐานทรัพยากรธรรมชาติ สิ่งแวดล้อม

(7) การปรับกระบวนการทำงานของกลไกที่เกี่ยวข้องจากแนวตั้งสู่แนวนอนมากขึ้น

2.3.2 ยุทธศาสตร์ด้านการสร้างความสามารถในการแข่งขัน เพื่อให้ประเทศไทยสามารถพัฒนาไปสู่การเป็นประเทศพัฒนาแล้ว ซึ่งจำเป็นต้องยกระดับผลิตภาพการผลิตและการใช้นวัตกรรมในการเพิ่มขีดความสามารถในการแข่งขันและการพัฒนาอย่างยั่งยืนทั้งในสาขาอุตสาหกรรม เกษตรและบริการ การสร้างความมั่นคงและปลอดภัยด้านอาหาร การเพิ่มขีดความสามารถทางการค้าและการเป็นผู้ประกอบการ รวมทั้งการพัฒนาฐานเศรษฐกิจแห่งอนาคต ทั้งนี้ภายใต้กรอบการปฏิรูปและพัฒนาปัจจัยเชิงยุทธศาสตร์ทุกด้าน อันได้แก่โครงสร้างพื้นฐานและระบบโลจิสติกส์ วิทยาศาสตร์ เทคโนโลยีและนวัตกรรม การพัฒนาทุนมนุษย์ และการบริหารจัดการทั้งในภาครัฐและภาคธุรกิจเอกชน กรอบแนวทางที่ต้องให้ความสำคัญ อาทิ

(1) การพัฒนาสมรรถนะทางเศรษฐกิจ ได้แก่การรักษาเสถียรภาพเศรษฐกิจและสร้างความเชื่อมั่น การส่งเสริมการค้าและการลงทุนที่อยู่บนการแข่งขันที่เป็นธรรมและรับผิดชอบต่อสังคม ตลอดจนการพัฒนาประเทศสู่ความเป็นชาติการค้าเพื่อให้ได้ประโยชน์จากห่วงโซ่มูลค่าในภูมิภาค และเป็นการยกระดับไปสู่ส่วนบนของห่วงโซ่มูลค่ามากขึ้น

(2) การพัฒนาภาคการผลิตและบริการ บนฐานของการพัฒนานวัตกรรมและมีความเป็นมิตรต่อสิ่งแวดล้อม โดยมีการใช้ดิจิทัลและการค้าที่เข้มข้นเพื่อสร้างมูลค่าเพิ่มและขยายกิจกรรมการผลิตและบริการ โดยมุ่งสู่ความเป็นเลิศในระดับโลกและในระดับภูมิภาคในอุตสาหกรรมหลายสาขา และในภาคบริการที่หลากหลายตามรูปแบบการดำเนินชีวิตและการดำเนินธุรกิจที่เปลี่ยนไป รวมทั้งเป็นแหล่งอาหารคุณภาพ สะอาดและปลอดภัยของโลก

- ภาคเกษตร โดยเสริมสร้างฐานการผลิตให้เข้มแข็งและยั่งยืน เพิ่มขีดความสามารถในการแข่งขันของภาคเกษตรส่งเสริมเกษตรกรรายย่อยให้ปรับไปสู่การทำเกษตรยั่งยืนที่เป็นมิตรกับสิ่งแวดล้อมและรวมกลุ่มเกษตรกรในการพัฒนาอาชีพที่เข้มแข็ง และการพัฒนาสินค้าเกษตรที่มีศักยภาพและอาหารคุณภาพ สะอาด และปลอดภัย

- ภาคอุตสาหกรรม โดยพัฒนาอุตสาหกรรมศักยภาพ ยกกระตือรือร้นการพัฒนาอุตสาหกรรมปัจจุบันที่มีศักยภาพสูง และพัฒนาอุตสาหกรรมอนาคตที่มีศักยภาพ โดยการใช้ดิจิทัลและการค้ามาเพิ่มมูลค่าและยกระดับห่วงโซ่มูลค่าในระดับสูงขึ้น

- ภาคบริการ โดยขยายฐานการบริการให้มีความหลากหลาย มีความเป็นเลิศและเป็นมิตรต่อสิ่งแวดล้อม โดยการยกระดับการบริการที่เป็นฐานรายได้เดิม เช่น การท่องเที่ยว และพัฒนาให้ประเทศไทยเป็นศูนย์กลางการให้บริการสุขภาพ ธุรกิจบริการด้านการเงินและธุรกิจบริการที่มีศักยภาพอื่นๆ เป็นต้น

(3) การพัฒนาผู้ประกอบการและเศรษฐกิจชุมชน พัฒนาทักษะผู้ประกอบการ ยกกระตือรือร้นผลิตภาพแรงงานและพัฒนาวิสาหกิจขนาดกลางและขนาดย่อม (SMEs) สู่สากล และพัฒนาวิสาหกิจชุมชนและสถาบันเกษตรกร

(4) การพัฒนาพื้นที่เศรษฐกิจพิเศษและเมืองพัฒนาเขตเศรษฐกิจพิเศษชายแดน และพัฒนาระบบเมืองศูนย์กลางความเจริญ จัดระบบผังเมืองที่มีประสิทธิภาพและมีส่วนร่วม มีการจัดการสิ่งแวดล้อมเมือง และโครงสร้างพื้นฐานทางสังคมและเศรษฐกิจที่สอดคล้องกับศักยภาพ

(5) การลงทุนพัฒนาโครงสร้างพื้นฐาน ในด้านการขนส่ง ด้านพลังงาน ระบบเทคโนโลยีสารสนเทศและการสื่อสารและการวิจัยและพัฒนา

(6) การเชื่อมโยงกับภูมิภาคและเศรษฐกิจโลกสร้างความเป็นหุ้นส่วนการพัฒนากับนานาชาติ ส่งเสริมความร่วมมือกับนานาชาติในการสร้างความมั่นคงด้านต่างๆ เพิ่มบทบาทของไทยในองค์กรระหว่างประเทศ รวมถึงสร้างองค์ความรู้ด้านการต่างประเทศ

2.3.3 ยุทธศาสตร์การพัฒนาและเสริมสร้างศักยภาพคน เพื่อพัฒนาคนและสังคมไทยให้เป็นรากฐานที่แข็งแกร่งของประเทศมีความพร้อมทางกาย ใจ สติปัญญา มีความเป็นสากล มีทักษะการคิดวิเคราะห์อย่างมีเหตุผล มีระเบียบวินัย เคารพกฎหมาย มีคุณธรรมจริยธรรม รู้คุณค่าความเป็นไทย มีครอบครัวที่มั่นคง กรอบแนวทางที่ต้องให้ความสำคัญ อาทิ

- (1) การพัฒนาศักยภาพคนตลอดช่วงชีวิตให้สนับสนุนการเจริญเติบโตของประเทศ
- (2) การยกระดับคุณภาพการศึกษาและการเรียนรู้ให้มีคุณภาพ เท่าเทียม และทั่วถึง
- (3) การปลูกฝังระเบียบวินัย คุณธรรม จริยธรรมค่านิยมที่พึงประสงค์
- (4) การสร้างเสริมให้คนมีสุขภาพที่ดี
- (5) การสร้างความอยู่ดีมีสุขของครอบครัวไทยเสริมสร้างบทบาทของสถาบันครอบครัวในการ

บ่มเพาะจิตใจให้เข้มแข็ง

2.3.4 ยุทธศาสตร์ด้านการสร้างโอกาสความเสมอภาคและเท่าเทียมกันทางสังคม เพื่อเร่งกระจายโอกาสการพัฒนาและสร้างความมั่นคงให้ทั่วถึง ลดความเหลื่อมล้ำไปสู่สังคมที่เสมอภาคและเป็นธรรม กรอบแนวทางที่ต้องให้ความสำคัญ อาทิ

- (1) การสร้างความมั่นคงและการลดความเหลื่อมล้ำทางด้านเศรษฐกิจและสังคม
- (2) การพัฒนาระบบบริการและระบบบริหารจัดการสุขภาพ
- (3) การสร้างสภาพแวดล้อมและนวัตกรรมที่เอื้อต่อการดำรงชีวิตในสังคมสูงวัย
- (4) การสร้างความเข้มแข็งของสถาบันทางสังคมทุนทางวัฒนธรรมและความเข้มแข็งของชุมชน
- (5) การพัฒนาการสื่อสารมวลชนให้เป็นกลไกในการสนับสนุนการพัฒนา

2.3.5 ยุทธศาสตร์ด้านการสร้างการเติบโตบนคุณภาพชีวิตที่เป็นมิตรต่อสิ่งแวดล้อม เพื่อเร่งอนุรักษ์ฟื้นฟูและสร้างความมั่นคงของฐานทรัพยากรธรรมชาติ และมีความมั่นคงด้านน้ำ รวมทั้งมีความสามารถในการป้องกันผลกระทบและปรับตัวต่อการเปลี่ยนแปลงสภาพภูมิอากาศและภัยพิบัติธรรมชาติ และพัฒนามุ่งสู่การเป็นสังคมสีเขียว กรอบแนวทางที่ต้องให้ความสำคัญ อาทิ

- (๑1) การจัดระบบอนุรักษ์ ฟื้นฟูและป้องกันการทำลายทรัพยากรธรรมชาติ
- (2) การวางระบบบริหารจัดการน้ำให้มีประสิทธิภาพทั้ง 25 ลุ่มน้ำ เน้นการปรับระบบการบริหารจัดการอุทกภัยอย่างบูรณาการ
- (3) การพัฒนาและใช้พลังงานที่เป็นมิตรกับสิ่งแวดล้อม
- (4) การพัฒนาเมืองอุตสาหกรรมเชิงนิเวศและเมืองที่เป็นมิตรกับสิ่งแวดล้อม
- (5) การร่วมลดปัญหาโลกร้อนและปรับตัวให้พร้อมกับการเปลี่ยนแปลงสภาพภูมิอากาศ
- (6) การใช้เครื่องมือทางเศรษฐศาสตร์และนโยบายการคลังเพื่อสิ่งแวดล้อม

2.3.6 ยุทธศาสตร์ด้านการปรับสมดุลและพัฒนาระบบ การบริหารจัดการภาครัฐ เพื่อให้หน่วยงานภาครัฐมีขนาดที่เหมาะสมกับบทบาทภารกิจ มีสมรรถนะสูง มีประสิทธิภาพและประสิทธิผลกระจายบทบาทภารกิจไปสู่ท้องถิ่นอย่างเหมาะสม มีธรรมาภิบาลกรอบแนวทางที่ต้องให้ความสำคัญ อาทิ

- (1) การปรับปรุงโครงสร้าง บทบาท ภารกิจของหน่วยงานภาครัฐ ให้มีขนาดที่เหมาะสม
- (2) การวางระบบบริหารราชการแบบบูรณาการ
- (3) การพัฒนาระบบบริหารจัดการกำลังคนและพัฒนาบุคลากรภาครัฐ
- (4) การต่อต้านการทุจริตและประพฤติมิชอบ
- (5) การปรับปรุงกฎหมายและระเบียบต่างๆให้ทันสมัย เป็นธรรมและเป็นสากล
- (6) การพัฒนาระบบการให้บริการประชาชนของหน่วยงานภาครัฐ
- (7) การปรับปรุงการบริหารจัดการรายได้และรายจ่ายของภาครัฐ

2.4 กลไกการขับเคลื่อนกระบวนการพัฒนา

ยุทธศาสตร์ชาติจะเป็นแผนแม่บทหลักในการพัฒนาประเทศเพื่อให้ส่วนราชการและหน่วยงานต่างๆ ใช้เป็นแนวทางในการจัดทำแผนยุทธศาสตร์การพัฒนาประเทศในด้านต่างๆ อาทิ แผนพัฒนาเศรษฐกิจและสังคมแห่งชาติ แผนเฉพาะด้านต่างๆ เช่น ด้านความมั่นคง เศรษฐกิจ การศึกษา ศิลปวัฒนธรรม ฯลฯ แผนปฏิบัติการในระดับกระทรวง และในระดับพื้นที่ ให้มีความสอดคล้องกันตามห้วงเวลานอกจากนี้ยุทธศาสตร์ชาติจะใช้เป็นกรอบในการจัดสรรงบประมาณและทรัพยากรอื่นๆ ของประเทศ เพื่อขับเคลื่อนการพัฒนาอย่างมีเอกภาพให้บรรลุเป้าหมาย โดยจะต้องอาศัยการประสานความร่วมมือจากหลายภาคส่วน ภายใต้ระบบประชาธิปไตย คือ ความร่วมมือของภาครัฐภาคเอกชน ภาคประชาชนและประชาสังคมทั้งนี้รัฐธรรมนูญแห่งราชอาณาจักรไทยจะได้มีการกำหนดเกี่ยวกับบทบาทของยุทธศาสตร์ชาติ

และแนวทางในการนำยุทธศาสตร์ชาติไปสู่การปฏิบัติ เพื่อที่ส่วนราชการและหน่วยงานต่างๆ จะสามารถขับเคลื่อนการพัฒนาได้อย่างต่อเนื่องและบูรณาการ

2.5 ปัจจัยความสำเร็จของยุทธศาสตร์ชาติ

2.5.1 สาระของยุทธศาสตร์ชาติ กำหนดวิสัยทัศน์ระยะยาวที่ชัดเจน มีการกำหนดเป้าหมายและภาพในอนาคตของประเทศที่ชัดเจนและเป็นที่ยอมรับ รับรู้ และยอมรับเป็นเจ้าของร่วมกันสามารถถ่ายทอดเป้าหมายของยุทธศาสตร์ชาติ สู่เป้าหมายเฉพาะด้านต่างๆ ตามระยะเวลาเป็นช่วงๆ ของหน่วยงานปฏิบัติได้ และมีการกำหนดตัวชี้วัดที่สามารถวัดผลสัมฤทธิ์ได้

2.5.2 ระบบและกฎหมาย มีกฎหมายรองรับ มีกลไกเชื่อมโยงกับแผนพัฒนาเศรษฐกิจและสังคมแห่งชาติและแผนในระดับต่างๆ เพื่อให้ส่วนราชการนำยุทธศาสตร์ชาติไปปฏิบัติ รวมทั้งกรอบกฎหมายด้านการจัดสรรงบประมาณ ให้สามารถระดมทรัพยากรเพื่อผลักดันขับเคลื่อนการดำเนินการตามยุทธศาสตร์ชาติอย่างมีบูรณาการ และกรอบกฎหมายที่จะกำหนดให้การดำเนินการตามยุทธศาสตร์ชาติมีความต่อเนื่อง รวมทั้งมีระบบการติดตามและประเมินผลอย่างเป็นระบบในทุกระดับ

2.5.3 กลไกสู่การปฏิบัติ มีกลไกที่สอดรับ/สอดคล้องตั้งแต่ระดับการจัดทำยุทธศาสตร์ การนำไปสู่การปฏิบัติ และการติดตามประเมินผล รวมทั้งมีกลไกในการกำกับดูแล บริหารจัดการและการขับเคลื่อนยุทธศาสตร์ชาติสู่การปฏิบัติอย่างมีประสิทธิภาพและหน่วยงานปฏิบัติจะต้องมีความเข้าใจ สามารถกำหนดแผนงานโครงการให้สอดคล้องกับเป้าหมายที่กำหนดไว้ในยุทธศาสตร์ชาติ

1.2 แผนพัฒนาเศรษฐกิจและสังคมแห่งชาติ ฉบับที่ 12

การจัดทำแผนพัฒนาสี่ปีของเทศบาลมีความสัมพันธ์และสอดคล้องกับแผนยุทธศาสตร์พัฒนาขององค์กรปกครองส่วนท้องถิ่น โดยแผนยุทธศาสตร์การพัฒนาจะต้องสอดคล้องกับแผนพัฒนาเศรษฐกิจและสังคมแห่งชาติ แต่ทั้งนี้ แผนพัฒนาเศรษฐกิจและสังคมแห่งชาติ ฉบับที่ 11 (พ.ศ. 2555 - 2559) ได้สิ้นสุดลงและการจัดทำแผนพัฒนาเศรษฐกิจและสังคมแห่งชาติ ฉบับที่ 12 อยู่ระหว่างการดำเนินการและยังไม่ประกาศใช้ แต่ได้กำหนดทิศทางของแผนพัฒนาเศรษฐกิจและสังคมแห่งชาติ ฉบับที่ 12 เอาไว้แล้ว

ดังนั้น เพื่อให้การจัดทำแผนพัฒนาสี่ปี (พ.ศ. 2561 - 2564) ของเทศบาลตำบลบ้านเหลื่อม มีความสอดคล้องกับทิศทางแผนพัฒนาเศรษฐกิจและสังคมแห่งชาติ ฉบับที่ 12 เทศบาล จึงได้นำทิศทางของแผนพัฒนาเศรษฐกิจและสังคมแห่งชาติดังกล่าวมาประกอบในการจัดทำแผนพัฒนาสามปีให้เหมาะสมกับสภาวการณ์ของเทศบาลซึ่งทิศทางของแผนพัฒนาเศรษฐกิจและสังคมแห่งชาติ ฉบับที่ 12 มีรายละเอียดดังนี้

1. กรอบแนวคิดและหลักการ

ในช่วงของแผนพัฒนาเศรษฐกิจและสังคมแห่งชาติฉบับที่ 12 (พ.ศ. 2560 - 2564) ประเทศไทยจะยังคงประสบภาวะแวดล้อมและบริบทของการเปลี่ยนแปลงต่างๆ ที่อาจก่อให้เกิดความเสี่ยงทั้งจากภายในและภายนอกประเทศ อาทิ กระแสการเปิดเศรษฐกิจเสรี ความท้าทายของเทคโนโลยีใหม่ๆ การเข้าสู่สังคมผู้สูงอายุ การเกิดภัยธรรมชาติที่รุนแรง ประกอบกับสภาวการณ์ด้านต่างๆ ทั้งเศรษฐกิจ สังคม ทรัพยากรธรรมชาติและสิ่งแวดล้อมของประเทศในปัจจุบันที่ยังคงประสบปัญหาในหลายด้าน เช่น ปัญหาผลิตภาพการผลิตความสามารถในการแข่งขัน คุณภาพการศึกษา ความเหลื่อมล้ำทางสังคม เป็นต้น ทำให้การพัฒนาในช่วงแผนพัฒนาฯ ฉบับที่ 12 จึงจำเป็นต้องยึดกรอบแนวคิดและหลักการในการวางแผนที่สำคัญ ดังนี้

- (1) การน้อมนำและประยุกต์ใช้หลักปรัชญาของเศรษฐกิจพอเพียง
- (2) คนเป็นศูนย์กลางของการพัฒนาอย่างมีส่วนร่วม
- (3) การสนับสนุนและส่งเสริมแนวคิดการปฏิรูปประเทศ และ
- (4) การพัฒนาสู่ความมั่นคง มั่งคั่ง ยั่งยืน สังคมอยู่ร่วมกันอย่างมีความสุข

2. สถานะของประเทศ

2.1 ด้านเศรษฐกิจ

2.1.1 3 ปีแรกของแผนพัฒนาฯ ฉบับที่ 11 เริ่มแสดงให้เห็นถึงข้อจำกัดในการขยายตัวทางเศรษฐกิจ แม้ว่าเศรษฐกิจของไทยในระยะที่ผ่านมา (ยกเว้นช่วงวิกฤตการณ์ทางเศรษฐกิจ ปี 2540-2541) จะขยายตัวได้ดีเฉลี่ยประมาณร้อยละ 5 ต่อปี จนทำให้รายได้ประชาชาติต่อหัว (GNP Per Capita) ในปี 2557 มาอยู่ที่ประมาณ 196,240 บาท หรือประมาณ 6,041 ดอลลาร์ สรอ. ต่อคนต่อปี ซึ่งทำให้ประเทศไทยได้ขยับฐานะขึ้นมาเป็นประเทศรายได้ปานกลางขั้นสูง (Upper Middle Income Country) แต่ในระยะ 8 ปีที่ผ่านมาการขยายตัวทางเศรษฐกิจชะลอตัวลงและมีความผันผวน โดยขยายตัวเฉลี่ยเพียงร้อยละ 3.2 ชะลอจากร้อยละ 5.7 ในช่วงแผนพัฒนาฯ ฉบับที่ 9 ซึ่งต่ำกว่าศักยภาพของระบบเศรษฐกิจและต่ำกว่าระดับที่จะทำให้ประเทศไทยหลุดจากกับดักประเทศรายได้ปานกลางในระยะเวลาดังกล่าว โดยสาเหตุที่สำคัญประการหนึ่งมาจากการชะลอตัวของการลงทุนโดยรวมอย่างต่อเนื่อง ดังจะเห็นได้จาก สัดส่วนการลงทุนรวมต่อผลิตภัณฑ์มวลรวมในประเทศ (Gross Domestic Product : GDP) ลดลงจากร้อยละ 41.3 ในช่วงปี 2534 - 2539 เป็นร้อยละ 25.5 ในช่วงปี 2543 - 2557 นอกจากนี้ เมื่อเทียบกับประเทศอื่นๆ ในภูมิภาค จะพบว่าอัตราการขยายตัวของการลงทุนของไทยโดยเฉลี่ยในช่วงปี 2543 - 2557 อยู่ที่ประมาณร้อยละ 4.9 ต่ำกว่าสิงคโปร์และมาเลเซียซึ่งมีระดับการพัฒนาที่สูงกว่าไทย

2.2.2 การปรับโครงสร้างการผลิตสู่ประเทศรายได้ปานกลางขั้นสูง แต่ความสามารถในการแข่งขันเริ่มลดลง โครงสร้างการผลิตของไทยได้เปลี่ยนผ่านจากภาคเกษตรไปสู่ภาคอุตสาหกรรมและบริการมากขึ้น (สัดส่วนของภาคเกษตร อุตสาหกรรม และบริการในปี 2553 ที่ระดับร้อยละ 9.9 25.4 และ 64.7 เป็นร้อยละ 7.2 28.5 และ 64.3 ในปี 2557 ตามลำดับ) โดยภาคอุตสาหกรรมได้มีการสั่งสมองค์ความรู้และเทคโนโลยีอย่างต่อเนื่อง ทำให้มีการพัฒนาจากอุตสาหกรรมขั้นปฐมภายใต้การบริหารจัดการของเงินทุนต่างชาติมาเป็นอุตสาหกรรมพื้นฐาน (Supporting Industry) และอุตสาหกรรมที่มีเทคโนโลยีสูงขึ้นภายใต้เครือข่ายของบริษัทแม่ในต่างชาติและของนักลงทุนไทยที่มีสัดส่วนสูงขึ้น จนประเทศไทยกลายเป็นประเทศรายได้ปานกลางขั้นสูง ขณะเดียวกันก็มีการเคลื่อนย้ายแรงงานจากภาคเกษตรไปยังภาคอุตสาหกรรมและบริการที่มีประสิทธิภาพการผลิตสูงกว่า ทำให้ผลิตภาพแรงงานในระยะที่ผ่านมายังเพิ่มในระดับที่น่าพอใจแต่การชะลอตัวของการจ้างแรงงานและการเพิ่มผลิตภาพการผลิตของกำลังแรงงานเป็นไปอย่างล่าช้า ประกอบกับผลิตภาพการผลิตของปัจจัยการผลิตรวม (Total Factor Productivity : TFP) ที่ลดลงทำให้ความสามารถในการแข่งขันระหว่างประเทศในระยะหลังลดลงซึ่งสะท้อนมาที่ปริมาณการส่งออกรวมขยายตัวช้าลงจากร้อยละ 9.7 ต่อปีในช่วงแผนพัฒนาฯ ฉบับที่ 9 (พ.ศ. 2545 - 2549) เป็นเฉลี่ยร้อยละ 1.1 ในช่วง 3 ปีของแผนพัฒนาฯ ฉบับที่ 11 (พ.ศ. 2555 - 2557)

2.1.3 ผลิตภาพการผลิตของปัจจัยการผลิตรวม (TFP) ยังคงอยู่ในระดับต่ำทำให้ขาดพลังในการขับเคลื่อนการขยายตัวทางเศรษฐกิจให้หลุดพ้นจากการเป็นประเทศรายได้ปานกลาง ซึ่งต้องอาศัยการผลิตที่มีเทคโนโลยีและนวัตกรรมการผลิตที่เป็นของตนเองมากขึ้น แม้ว่าการขยายตัวของผลิตภาพการผลิตรวมในช่วงก่อนแผนพัฒนาฯ ฉบับที่ 10 จะอยู่ในระดับที่น่าพอใจก็ตาม แต่มีแนวโน้มลดลงในระยะ 8 ปีที่ผ่านมา และยังคงมีความล่าช้าเมื่อเทียบกับประเทศที่เริ่มพัฒนาประเทศในช่วงเวลาเดียวกันและสามารถยกระดับการพัฒนาประเทศเข้าสู่การเป็นประเทศรายได้สูงในช่วงก่อนหน้า ทั้งนี้การขยายตัวของผลิตภาพการผลิตรวม ลดลงจากร้อยละ 3.32 ในช่วงแผนพัฒนาฯ ฉบับที่ 9 เป็นร้อยละ 2.05 ในช่วงครึ่งแรกของแผนพัฒนาฯ ฉบับที่ 11 ทำให้ประเทศไทยจำเป็นต้องให้ความสำคัญกับการพัฒนาเทคโนโลยีและนวัตกรรมการผลิตเพิ่มการลงทุนเพื่อเพิ่มประสิทธิภาพของระบบเศรษฐกิจ และเพิ่มแรงขับเคลื่อนจากผลิตภาพการผลิตของปัจจัยแรงงาน

2.1.4 การลดลงของความแข็งแกร่งด้านเสถียรภาพทางเศรษฐกิจจะเป็นอุปสรรคต่อการแก้ไข ปัญหาเชิงโครงสร้าง การรองรับเงื่อนไขในระบบเศรษฐกิจโลก และการดำเนินนโยบายและการบริหารจัดการ เศรษฐกิจในอนาคต แม้ว่าเศรษฐกิจไทยจะประสบปัญหาเสถียรภาพทางเศรษฐกิจรุนแรงถึงสองครั้งในปี 2524 และ 2545 แต่การให้ความสำคัญกับการรักษาวินัยทางการเงินและการคลังทำให้เสถียรภาพของเศรษฐกิจไทยอยู่ในเกณฑ์ที่ แข็งแกร่ง โดยเฉพาะเมื่อเทียบกับประเทศที่มีระดับการพัฒนาในระดับใกล้เคียงกันอย่างไรก็ตาม เสถียรภาพทาง เศรษฐกิจซึ่งเป็นจุดแข็งของเศรษฐกิจไทยและเอื้ออำนวยต่อการขยายตัวทางเศรษฐกิจมาอย่างต่อเนื่องเริ่มมีสัญญาณที่จะ เป็นข้อจำกัดต่อการขยายตัวทางเศรษฐกิจในระยะยาวมากขึ้น โดยเฉพาะหนี้สาธารณะซึ่งเพิ่มขึ้นจากเฉลี่ยร้อยละ 37.9 ในช่วงแผนพัฒนา ฉบับที่ 10 เป็นร้อยละ 42.2 ในช่วง 3 ปีแรกของแผนพัฒนา ฉบับที่ 11 ซึ่งให้เห็นว่าแม้จะอยู่ภายใต้ กรอบวินัยทางการคลังแต่มีแนวโน้มเพิ่มขึ้นจากผลของการดำเนินมาตรการกระตุ้นเศรษฐกิจระยะสั้นในระยะที่ผ่านมา และจะเป็นข้อจำกัดต่อการใช้มาตรการทางการคลังในการกระตุ้นเศรษฐกิจและการพัฒนาศักยภาพการขยายตัวทาง เศรษฐกิจในระยะต่อไป

2.1.5 อันดับความสามารถในการแข่งขันโดยรวมยังปรับตัวดีขึ้นไม่มากนัก เนื่องจากต่างประเทศมี พลังการขับเคลื่อนมากกว่าไทย และประเทศไทยอยู่ในสถานการณ์การแข่งขันที่อยู่ตรงกลางระหว่างประเทศที่มีความ ได้เปรียบด้านต้นทุนแรงงานและการผลิต และประเทศที่มีความก้าวหน้าและความสามารถในการแข่งขันทางนวัตกรรม และความคิดสร้างสรรค์ โดยในปี พ.ศ. 2557 WEF (World Economic Forum) ได้จัดอันดับความสามารถในการแข่งขัน ของประเทศไทยเป็นอันดับที่ 31 จาก 144 ประเทศ และในปี พ.ศ. 2557 IMD (International Institute for Management Development) ได้จัดอันดับไว้ที่ 30 จาก 61 ประเทศชั้นนำ ในขณะที่ผลการวิจัยประเทศที่มีความ สะดวกในการเข้าไปประกอบธุรกิจประจำปี 2558 หรือ Ease of Doing Business ๒๐๑๕ ซึ่งดำเนินการโดย ธนาคารโลกนั้นประเทศไทยได้รับการจัดให้อยู่ในอันดับที่ 26 จาก 189 ประเทศทั่วโลก

2.1.6 สถานการณ์การพัฒนาวิทยาศาสตร์ เทคโนโลยี วิจัย และนวัตกรรมของประเทศได้รับการ ยกกระดับดีขึ้นจากการผลักดันของหน่วยงานด้านวิทยาศาสตร์ เทคโนโลยี วิจัย และนวัตกรรม และเชื่อมโยงให้เกิด ความมั่นใจของภาคธุรกิจเอกชน แต่ยังคงอยู่ในระดับต่ำเมื่อเปรียบเทียบกับกลุ่มประเทศที่มีรายได้สูง โดยในปี 2557 อันดับความพร้อมด้านโครงสร้างพื้นฐานทางวิทยาศาสตร์อยู่ที่ 47 และด้านเทคโนโลยีที่ 44 จาก 61 ประเทศที่จัดอันดับ โดย IMD ลดลงเมื่อเทียบกับอันดับที่ 37 และ 43 ตามลำดับในปี 2551 และตลอดช่วงระยะเวลา 14 ปีที่ผ่านมา (2543 - 2556) ค่าเฉลี่ยการลงทุนด้านการวิจัยและพัฒนาต่อ GDP ยังคงอยู่ในระดับร้อยละ 0.17 ต่อ GDP โดยในปี 2556 (ข้อมูล ล่าสุด) ประเทศไทยมีการลงทุนด้านการวิจัยและพัฒนาเพิ่มขึ้นเป็นร้อยละ 0.48 ต่อ GDP โดยเป็นการลงทุนวิจัยและ พัฒนาจากภาครัฐประมาณร้อยละ 53 และจากภาคเอกชนประมาณร้อยละ 47 ขณะที่ประเทศที่พัฒนาแล้ว เช่น เกาหลี ใต้ ญี่ปุ่น สหรัฐอเมริกา ออสเตรเลีย มีค่าใช้จ่ายเพื่อการวิจัยและพัฒนาอยู่ที่ร้อยละ 4.03, 3.35, 2.79, และ 2.27 ต่อ GDP ในปี 2555 ตามลำดับ ขณะเดียวกันบุคลากรด้านการวิจัยและพัฒนาของประเทศยังมีจำนวนไม่เพียงพอต่อการ ส่งเสริมการพัฒนาวิทยาศาสตร์ เทคโนโลยี วิจัย และนวัตกรรมในระดับก้าวหน้า โดยในปี 2556 บุคลากรด้านการวิจัย และพัฒนามีจำนวน 11 คนต่อประชากร 10,000 คน ซึ่งเมื่อเปรียบเทียบกับประเทศพัฒนาแล้ว ส่วนใหญ่จะอยู่ที่ระดับ 20 - 30 คนต่อประชากร 10,000 คน

2.1.7 สถานการณ์ด้านโครงสร้างพื้นฐานยังคงมีปัญหาในหลายๆ ด้าน ประกอบด้วยรูปแบบการ ขนส่งยังไม่สามารถปรับเปลี่ยนจากทางถนนเป็นทางน้ำและทางรางได้ตามเป้าหมายและยังขาดการพัฒนาคุณภาพการ ให้บริการ การบริหารจัดการกิจการประปายังขาดเอกภาพ การให้บริการน้ำประปายังกระจุกในเขตนครหลวงและเขต เมืองหลักในภูมิภาค และมีแหล่งน้ำดิบไม่เพียงพอ การให้บริการ ICT ยังไม่ทั่วถึงกระจุกตัวอยู่ในเมือง และมีราคา ค่อนข้างสูง ประสิทธิภาพการใช้พลังงานของประเทศมีแนวโน้มลดลงเล็กน้อยและยังคงเผชิญกับความเสถียรด้านความ มั่นคงทั้งในระยะสั้นและระยะยาว นอกจากนี้ การส่งเสริมการวิจัยและพัฒนาเทคโนโลยีและการพัฒนานวัตกรรมด้าน

พลังงานและ ICT อยู่ในระดับต่ำและมีข้อจำกัด ยังไม่สามารถพัฒนาต่อยอดในเชิงพาณิชย์ได้อย่างเป็นรูปธรรมนอกจากนี้ ด้านบุคลากรและการบริหารจัดการ รวมทั้งกฎหมายที่เกี่ยวข้องกับการบริหารจัดการด้านโครงสร้างพื้นฐานยังขาดประสิทธิภาพ โดยเฉพาะการคุ้มครองทรัพย์สินทางปัญญา การทำธุรกรรมอิเล็กทรอนิกส์ การรักษาความปลอดภัย และข้อจำกัดต่อการทำธุรกิจใหม่และการประกอบกิจการในต่างประเทศ ตลอดจนบุคลากรด้านโลจิสติกส์ยังขาดความรู้และทักษะเฉพาะด้านที่ตรงต่อความต้องการของอุตสาหกรรม เช่น ความรู้ด้านภาษา ความรู้ด้านเทคโนโลยี และความรู้ในการดำเนินธุรกิจต่างประเทศ เป็นต้น

2.2 ด้านสังคม

2.2.1 โครงสร้างประชากรเปลี่ยนแปลงเข้าสู่การเป็นสังคมสูงวัย แต่ยังคงมีปัญหาทั้งในเชิงปริมาณและคุณภาพของประชากรในทุกช่วงวัย เนื่องจากปัจจัยหลักๆ ได้แก่

(1) ประชากรวัยเด็กของไทยมีจำนวนลดลงอย่างรวดเร็ว มีพัฒนาการไม่สมวัยและการตั้งครภณในกลุ่มวัยรุ่นที่มีแนวโน้มเพิ่มขึ้น อัตราการเจริญพันธุ์รวมลดลงจาก 6.3 คน ในช่วงปี 2507 - 2508 เป็น 1.62 คน ในช่วงปี 2548 - 2558 และคาดว่าในปี 2583 จะลดลงเหลือเพียง 1.3 คน

(2) กำลังแรงงานมีแนวโน้มลดลง และแรงงานกว่าร้อยละ 30 เป็นประชากรกลุ่มเจนเอเรชั่น Y (Gen Y)* ขณะที่ผลิตภาพแรงงานยังเพิ่มขึ้นช้า ซึ่งจะเป็นข้อจำกัดต่อการพัฒนาในระยะต่อไป กำลังแรงงานของไทยมีจำนวน 38.9 ล้านคนในช่วงปี 2555 - 2557 และเริ่มลดลงร้อยละ 0.1 ในปี 2556 และร้อยละ 0.2 ในปี 2557 ขณะที่ผลิตภาพแรงงานเฉลี่ยเพิ่มขึ้นร้อยละ 2.2 ต่อปีในช่วง 10 ปีที่ผ่านมา (ปี 2558 - 2557) แต่ยังต่ำกว่าประเทศเพื่อนบ้าน เช่น มาเลเซีย 1 เท่าตัว และสิงคโปร์ 5 เท่าตัว และกำลังแรงงานกว่าร้อยละ 65.1 มีการศึกษาระดับมัธยมต้นและต่ำกว่า นอกจากนี้ กำลังแรงงานกลุ่มเจนเอเรชั่นวาย ซึ่งมีจำนวนร้อยละ 27 ของประชากรในปี 2553 มีลักษณะความเป็นปัจเจกสูง ไม่ให้ความสำคัญกับการมีครอบครัว ส่งผลต่อรูปแบบการประกอบอาชีพและอัตราการเจริญพันธุ์รวมของประเทศในอนาคต

(3) กลุ่มผู้สูงอายุวัยกลางและวัยปลายมีแนวโน้มเพิ่มสูงขึ้น สะท้อนถึงภาระค่าใช้จ่ายด้านสุขภาพที่เพิ่มมากขึ้น ขณะที่ผู้สูงอายุจำนวนมากยังมีรายได้ไม่เพียงพอในการยังชีพ ผู้สูงอายุมีแนวโน้มเพิ่มขึ้นจาก 10.3 ล้านคน (ร้อยละ 16.2) ในปี 2558 เป็น 20.5 ล้านคน (ร้อยละ 32.1) ในปี 2583 การเพิ่มขึ้นของผู้สูงอายุวัยกลางและวัยปลายจะส่งผลต่อภาระค่าใช้จ่ายในการดูแลที่เพิ่มสูงขึ้น แม้ผู้สูงอายุมีส่วนร่วมในกำลังแรงงานเพิ่มขึ้น แต่มีรายได้ไม่เพียงพอกับค่าใช้จ่าย เนื่องจากมีการออมน้อย และแหล่งรายได้หลักร้อยละ 78.5 ของรายได้ทั้งหมดมาจากการเกื้อหนุนของบุตร

2.2.2 คริวเรือนไทยโดยเฉลี่ยมีขนาดลดลงและรูปแบบของครอบครัวเปลี่ยนแปลงมีหลากหลายรูปแบบมากขึ้น อัตราการเจริญพันธุ์ที่ลดลงส่งผลให้ขนาดครัวเรือนโดยเฉลี่ยลดลงจาก 3.6 คน ในปี 2543 เหลือ 3 คน ในปี 2556 โดยครัวเรือนเดี่ยว ครัวเรือน 1 รุ่น และครัวเรือนแห่วงกลางมีการขยายตัวมากที่สุดในช่วงปี 2543 - 2556 ส่งผลให้ความสัมพันธ์ทางสังคมและครอบครัวเปลี่ยนแปลงไปทำให้ครอบครัวเสี่ยงต่อการล่มสลาย

2.2.3 คนไทยยังมีปัญหาเชิงคุณภาพทั้งด้านสุขภาพ การเรียนรู้ และคุณธรรมจริยธรรม โดยคนไทยมีอายุคาดเฉลี่ยสูงขึ้น อายุคาดเฉลี่ยเมื่อแรกเกิดของคนไทย ปี 2557 เพศชาย 71.3 ปี เพศหญิง 78.2 ปี แต่เสียชีวิตก่อนวัยอันควรจากโรคและการบาดเจ็บ เนื่องจากโรคไม่ติดต่อและอุบัติเหตุ อย่างไรก็ตาม คนไทยได้รับโอกาสทางการศึกษาสูงขึ้น จำนวนปีการศึกษาเฉลี่ยของประชากรวัยแรงงานอายุ 15.59 ปี เพิ่มขึ้นอย่างต่อเนื่อง โดยช่วงปี 2551 - 2556 มีการศึกษาเฉลี่ย 8.9 ปี ขณะที่คุณภาพการศึกษาอยู่ในระดับต่ำ สะท้อนได้จากคะแนนผลสัมฤทธิ์ทางการเรียนของนักเรียนชั้นพื้นฐาน (O-NET) ในปี ๒๕๕๖ มีค่าเฉลี่ยต่ำกว่าร้อยละ 50 นอกจากนี้ คนไทยส่วนใหญ่มีปัญหาด้านคุณธรรมจริยธรรม

โดยผลการวิจัยและการสำรวจต่างๆ พบว่าปัญหาสำคัญที่สุด คือ ความเชื่อสัจสุจริต และการทุจริตคอร์รัปชัน โดยเห็นว่าจะต้องส่งเสริมคุณธรรมจริยธรรมในสังคมไทยเร่งด่วน

2.2.4 สถานการณ์ความยากจนมีแนวโน้มลดลง แต่ยังคงมีความเหลื่อมล้ำของการกระจายรายได้
สัดส่วนคนจนลดลงอย่างต่อเนื่องจากร้อยละ 42 ในปี 2543 เหลือร้อยละ 10.9 ในปี 2556 แต่ความยากจนยังกระจุกตัวหนาแน่นในภาคตะวันออกเฉียงเหนือและภาคเหนือ ขณะที่ความเหลื่อมล้ำด้านรายได้มีแนวโน้มดีขึ้นเล็กน้อย ค่าสัมประสิทธิ์ความไม่เสมอภาค (Gini Coefficient) ด้านรายได้ลดลงจาก 0.484 ในปี 2554 เหลือ 0.465 ในปี 2556 อย่างไรก็ตาม ความแตกต่างของรายได้ระหว่างกลุ่มคนรวยที่สุดกับกลุ่มคนจนที่สุดแตกต่างกันถึง 34.9 เท่า ในปี 2556 โดยกลุ่มคนรวยที่สุดร้อยละ 10 ถือครองรายได้สูงถึงร้อยละ 36.8 ของรายได้ทั้งหมด ขณะที่กลุ่มคนจนที่สุดร้อยละ 10 ถือครองรายได้เพียงร้อยละ 1.1 สาเหตุพื้นฐานที่สำคัญจากโครงสร้างเศรษฐกิจที่ไม่สมดุล ส่งผลให้การกระจายประโยชน์ของการพัฒนาไปยังกลุ่มคนต่างๆ ในสังคมไม่ทั่วถึง* ประชากรที่เกิดช่วงปี 2555 - 2546

2.2.5 ความเหลื่อมล้ำระหว่างกลุ่มคนยังคงเป็นปัญหาสำคัญของสังคมไทย อันเนื่องมาจาก

(1) **ความเหลื่อมล้ำด้านสินทรัพย์ทั้งด้านการเงินและการถือครองที่ดินยังคงกระจุกตัวอยู่ในกลุ่มคนเพียงส่วนน้อย** โดยเฉพาะอย่างยิ่งการถือครองที่ดินโดยกลุ่มผู้ถือครองที่ดินร้อยละ 20 มีการถือครองที่ดินมากที่สุด มีสัดส่วนการถือครองที่ดินสูงกว่ากลุ่มผู้ถือครองที่ดินร้อยละ 20 ที่มีการถือครองที่ดินน้อยที่สุด 325.7 เท่า เนื่องจากปัญหากรรมสิทธิ์ที่ดิน และการขาดประสิทธิภาพในการบริหารจัดการที่ดินว่างเปล่าของภาครัฐ

(2) **เด็กยากจนยังเข้าไม่ถึงการศึกษาขั้นพื้นฐาน** ขณะที่โอกาสในการเข้าถึงการศึกษาในระดับปริญญาตรียังมีความแตกต่างกันตามฐานะของกลุ่มประชากร ระหว่างเขตเมือง-ชนบทและระหว่างภูมิภาค มีปัจจัยหลักมาจากปัญหาเรื่องค่าครองชีพและการเดินทางไปศึกษา โดยกลุ่มประชากรร้อยละ 10 ที่มีฐานะความเป็นอยู่ดีที่สุด มีโอกาสเข้าถึงการศึกษาระดับปริญญาตรีมากกว่ากลุ่มประชากรร้อยละ 10 ที่มีฐานะความเป็นอยู่ด้อยที่สุดประมาณ 19.1 เท่า นักศึกษาในเขตเมืองมีโอกาสสูงกว่านักศึกษาในเขตชนบทประมาณ 2.2 เท่า

(3) **คุณภาพการให้บริการสาธารณสุขยังคงมีความเหลื่อมล้ำกันระหว่างภูมิภาค** โดยเฉพาะการกระจายทรัพยากรทางการแพทย์และสาธารณสุข อาทิ จากการสำรวจทรัพยากรสาธารณสุขในปี 2556 พบว่าอัตราส่วนแพทย์ต่อประชากรระหว่างกรุงเทพฯ และภาคตะวันออกเฉียงเหนือต่างกันถึง 3.6 เท่า

(4) **ความเหลื่อมล้ำการเข้าถึงการคุ้มครองทางสังคมของแรงงาน** แรงงานอิสระเข้าถึงการคุ้มครองมากขึ้น จากการเข้าถึงการประกันตนตามมาตรา 50 ที่เพิ่มขึ้นจาก 1.29 ล้านคน ในปี 2555 เป็น 2.471 ล้านคน ในปี 2557 ทำให้แรงงานในระบบมีสัดส่วนเพิ่มขึ้นเป็นร้อยละ 42.4 ในปี 2557 อย่างไรก็ตาม แรงงานในระบบได้รับค่าจ้างเฉลี่ยสูงกว่าแรงงานนอกระบบประมาณ 2.1 เท่า ในปี 2556

(๕) **ความเหลื่อมล้ำด้านกระบวนการยุติธรรม** เนื่องจากประชาชนไม่เข้าใจกฎหมาย เข้าไม่ถึงกระบวนการยุติธรรม และหน่วยงานในกระบวนการยุติธรรมขาดการบูรณาการในการทำงาน นอกจากนี้ ผู้มีรายได้น้อยมักไม่ได้รับความเป็นธรรม ไม่สามารถต่อสู้คดีจากการที่ไม่สามารถรับภาระค่าใช้จ่ายในกระบวนการยุติธรรมและต้องใช้เวลายาวนาน

2.2.6 คนไทยมีความมั่นคงทางสังคมมากขึ้น จากการที่คนไทยกว่าร้อยละ 99.9 ได้รับความคุ้มครองทางด้านสุขภาพ โดยอยู่ภายใต้ระบบประกันสุขภาพถ้วนหน้าร้อยละ 73.8 ระบบประกันสังคมร้อยละ 16.7 และระบบสวัสดิการรักษายาบาลข้าราชการ/รัฐวิสาหกิจร้อยละ 7.1 ขณะที่ กลุ่มผู้ด้อยโอกาสมีหลักประกันทางรายได้มั่นคงขึ้น และมีความครอบคลุมมากขึ้น โดยในปี 2558 ผู้สูงอายุได้รับการสงเคราะห์เบี้ยยังชีพเพิ่มขึ้นเป็นแบบขั้นบันไดตามช่วงอายุ 8.3 ล้านคน จากผู้สูงอายุทั่วประเทศ 10.4 ล้านคน ส่วนผู้พิการได้รับเบี้ยยังชีพเพิ่มขึ้นเป็น 800 บาท ครอบคลุมผู้พิการร้อยละ 89.5 และรัฐให้เงินอุดหนุนแก่เด็กด้อยโอกาสที่อยู่ในครอบครัวยากจนให้ได้รับการเลี้ยงดูที่มีคุณภาพภายใต้โครงการอุดหนุนเพื่อการเลี้ยงดูเด็กแรกเกิดอย่างไรก็ตาม สวัสดิการด้านที่อยู่อาศัยยังไม่ครอบคลุมกลุ่มผู้มีรายได้น้อยและ

ผู้ยากไร้ แม้ว่ารัฐจัดสวัสดิการด้านที่อยู่อาศัยภายใต้โครงการต่างๆ แต่ปัจจุบันกลุ่มผู้มีรายได้น้อยและรายได้ปานกลางยังไม่มีกรรมสิทธิ์ในที่อยู่อาศัยถึง 4.544,926 ครัวเรือน อย่างไรก็ตาม รัฐเริ่มให้ความสำคัญกับการพัฒนาที่อยู่อาศัยแก่ผู้สูงอายุโดยเฉพาะผู้ที่มีรายได้น้อยและผู้ยากไร้

2.2.7 วัฒนธรรมอันดีงามของไทยเริ่มเสื่อมถอยและสังคมไทยมีแนวโน้มเป็นสังคมพหุวัฒนธรรมมากขึ้น อาทิ การให้คุณค่ากับความสนุกสนาน และความสะดักสะบาย ละเลยเรื่องวินัย มีความเห็นแก่ตัว ไม่รู้จักเสียสละ ไม่เอื้อเฟื้อเผื่อแผ่ และขาดความรับผิดชอบ นอกจากนี้ยังมีแนวโน้มการเป็นสังคมพหุวัฒนธรรม โดยเฉพาะการเข้ามาของแรงงานต่างชาติที่ก่อให้เกิดการนำเอาวัฒนธรรมต้นทางผสมผสานกับวัฒนธรรมท้องถิ่น

2.2.8 ความเข้มแข็งของชุมชนมีแนวโน้มที่ดีขึ้น ชุมชนสามารถแก้ปัญหาและสนองตอบความต้องการของชุมชนด้วยตนเองได้ดีขึ้น โดยมีกระบวนการจัดทำแผนชุมชนที่ครอบคลุมทุกพื้นที่ และบูรณาการเป็นแผนตำบลเพื่อเชื่อมโยงกับแผนขององค์กรปกครองส่วนท้องถิ่น แผนพัฒนาอำเภอ และแผนพัฒนาจังหวัดเพื่อให้ได้รับการสนับสนุนทั้งในด้านองค์ความรู้และงบประมาณในกิจกรรมที่เกินความสามารถของชุมชน มีการรวมกลุ่มทำกิจกรรมทั้งด้านเศรษฐกิจ สังคม สิ่งแวดล้อมและเชื่อมโยงเป็นเครือข่ายเพิ่มขึ้นจาก 142,632 แห่งในปี 2555 เป็น 152,377 แห่ง ในปี 2556 ส่วนใหญ่เป็นกลุ่มธุรกิจชุมชนและอาชีพ ร้อยละ 32.51 ขององค์กรทั้งหมด และองค์กรการเงิน ร้อยละ 26.77

2.2.9 ความไม่ยอมรับในความคิดเห็นที่แตกต่างกันส่งผลให้เกิดความขัดแย้งในสังคม ในช่วงระยะเวลากว่า 10 ปีที่ผ่านมา ความขัดแย้งในเชิงความคิดเห็นทางการเมืองของกลุ่มต่างๆ ที่มีความรุนแรงมากขึ้น นำไปสู่ความสูญเสียต่อชีวิต ทรัพย์สิน และส่งผลกระทบต่อสภาพจิตใจของประชาชนทั้งทางตรงและทางอ้อม

2.3 ด้านทรัพยากรธรรมชาติและสิ่งแวดล้อม

2.3.1 ทรัพยากรธรรมชาติส่วนใหญ่ถูกนำไปใช้ในการพัฒนาจำนวนมาก ก่อให้เกิดความเสื่อมโทรมอย่างต่อเนื่องและเกิดปัญหาความขัดแย้งในการใช้ประโยชน์ทรัพยากรธรรมชาติมากขึ้น

(1) **พื้นที่ป่าไม้ลดลง** เนื่องจากจำนวนประชากรที่เพิ่มมากขึ้น ทำให้ความต้องการใช้ที่ดินเพื่อการผลิตทางการเกษตร การอยู่อาศัย และการพัฒนาโครงสร้างพื้นฐานเพิ่มมากขึ้นตามไปด้วย พื้นที่ป่าไม้จึงถูกบุกรุกทำลายมากขึ้น โดยพื้นที่ป่าไม้ลดลงจาก 171.02 ล้านไร่ หรือร้อยละ 53.33 ของพื้นที่ทั้งหมดของประเทศในปี 2504 เป็น 102 ล้านไร่ หรือคิดเป็นร้อยละ 31.6 ในปี 2556

(2) **ทรัพยากรดินเสื่อมโทรม** ทำให้ความหลากหลายทางชีวภาพถูกคุกคามทรัพยากรดินและที่ดินมีปัญหาความเสื่อมโทรมของดินจากการใช้ประโยชน์ที่ไม่ถูกต้องตามหลักวิชาการ ดินเกษตรกรรมเสื่อมคุณภาพ การชะล้างพังทลายของดิน นอกจากนี้ ยังมีปัญหาพื้นที่สูงชันหรือพื้นที่ภูเขา ซึ่งมีข้อจำกัดในการนำไปใช้ประโยชน์ การใช้ทรัพยากรที่ดินของประเทศยังไม่มีประสิทธิภาพและขาดการบูรณาการของหน่วยงานที่เกี่ยวข้อง การบริหารจัดการที่ดินมีปัญหาความไม่เป็นธรรมและการกระจายสิทธิการถือครองที่ดิน ความหลากหลายทางชีวภาพกำลังตกอยู่ภายใต้ภาวะถูกคุกคาม โดยมีสาเหตุมาจากการสูญเสียระบบนิเวศป่าไม้อย่างต่อเนื่องเป็นเวลานาน

(3) **ป่าชายเลนและระบบนิเวศชายฝั่งถูกทำลาย** และมีการเปลี่ยนสภาพไปใช้ประโยชน์อื่นๆ จำนวนมาก เช่น การเพาะเลี้ยงชายฝั่ง โดยเฉพาะการทำนากุ้ง การขยายตัวของเมืองและอุตสาหกรรม ทำให้พื้นที่ป่าชายเลนลดลงจากปี 2504 ที่มีพื้นที่ป่าชายเลนกว่า 2.3 ล้านไร่ เหลือเพียง 1.5 ล้านไร่ ในปี 2552 คิดเป็นการลดลงร้อยละ 34.8 ทำให้รัฐเริ่มมีนโยบายปกป้องป่าชายเลนอย่างจริงจัง โดยไม่อนุญาตการต่อสัมปทานบัตรทั้งหมดตั้งแต่ปี 2534 และห้ามการใช้ประโยชน์อื่นๆ อย่างไรก็ตาม ในระหว่างปี 2549-2554 พบว่า ป่าชายเลนมีสภาพดีขึ้น ในปี 2554 ผลผลิตประมงทะเลมีปริมาณเพียง 1.61 ล้านตัน ลดลงจากปี 2549 ที่มีปริมาณ 2.42 ล้านตัน ในขณะที่พื้นที่เพาะเลี้ยงสัตว์น้ำชายฝั่งของประเทศไทยยังคงขยายตัวอย่างต่อเนื่องจากปริมาณความต้องการสัตว์น้ำที่เพิ่มมากขึ้น

(4) การผลิตพลังงานในประเทศไม่เพียงพอกับความต้องการ แต่ประสิทธิภาพการใช้พลังงานดีขึ้น ความต้องการใช้พลังงานของประเทศเพิ่มขึ้นตลอด 30 ปีที่ผ่านมาแต่การผลิตพลังงานเชิงพาณิชย์เพื่อการบริโภคภายในประเทศไม่เพียงพอกับความต้องการ ทำให้ต้องนำเข้าจากต่างประเทศเพิ่มขึ้นโดยในปี 2555 ต้องนำเข้าเพิ่มขึ้นร้อยละ 5 อยู่ที่ระดับ 1.08 ล้านบาร์เรลเทียบเท่าน้ำมันดิบต่อวัน คิดเป็นร้อยละ 54 ของความต้องการใช้ในปี 2555 และคิดเป็นร้อยละ 12.5 ของ GDP โดยน้ำมันดิบมีการนำเข้าสูงที่สุดคิดเป็นร้อยละ 76 ของการนำเข้าพลังงานทั้งหมด ขณะที่การใช้พลังงานเชิงพาณิชย์ขั้นต้นในปี 2555 เพิ่มขึ้นร้อยละ 6.8 อยู่ที่ระดับ 1.981 พันบาร์เรลเทียบเท่าน้ำมันดิบต่อวัน ทั้งนี้ ประสิทธิภาพการใช้พลังงานของประเทศไทยมีแนวโน้มดีขึ้น โดยมีอัตราการเพิ่มขึ้นของการใช้พลังงานต่ำกว่าอัตราขยายตัวของ GDP โดยในปี 2555 การเพิ่มขึ้นของ GDP ร้อยละ 1 ขณะที่มีการใช้พลังงานเพิ่มขึ้นเพียงร้อยละ 0.6

(5) ทรัพยากรน้ำยังมีส่วนที่ไม่สามารถจัดสรรได้ตามความต้องการ ประเทศไทยประกอบด้วย 25 ลุ่มน้ำหลัก น้ำท่าตามธรรมชาติมีปริมาณรวม 285,227 ล้านลูกบาศก์เมตร ขณะที่การพัฒนาแหล่งเก็บกักน้ำในประเทศมีความจุคิดเป็นร้อยละ 28 ของปริมาณน้ำท่าธรรมชาติ มีแอ่งน้ำบาดาลทั้งหมด 27 แอ่งน้ำบาดาล มีปริมาณการกักเก็บในชั้นน้ำบาดาลรวมประมาณ 1.13 ล้านล้านลูกบาศก์เมตร มีศักยภาพที่จะพัฒนาขึ้นมาใช้ได้ โดยไม่กระทบต่อปริมาณน้ำบาดาลที่มีอยู่ได้รวมปีละ 68,200 ล้านลูกบาศก์เมตรอย่างไรก็ตาม การพัฒนาน้ำบาดาลขึ้นมาใช้ มีข้อจำกัดในเรื่องของความคุ้มทุนเนื่องจากมีค่าใช้จ่ายในการสูบน้ำ และการดำเนินการสำรวจสูง ขณะที่ภาพรวมความต้องการใช้น้ำในประเทศ ในปี 2557 มีจำนวนประมาณ 151,750 ล้านลูกบาศก์เมตร โดยที่ศักยภาพของการเข้าถึงแหล่งน้ำของภาคส่วนต่างๆ มีจำนวน 102,140 ล้านลูกบาศก์เมตร และยังไม่สามารถจัดสรรน้ำตามความต้องการได้อีกประมาณ 49,610 ล้านลูกบาศก์เมตร

2.3.2 ปัญหาสิ่งแวดล้อมเพิ่มสูงขึ้นตามการขยายตัวของเศรษฐกิจและชุมชนเมือง

(1) ปัญหาขยะมูลฝอยยังไม่ได้รับการแก้ไขอย่างมีประสิทธิภาพ แนวโน้มอัตราการเกิดขยะมูลฝอยเฉลี่ยต่อคนต่อวันเพิ่มสูงขึ้นจาก 1.04 กิโลกรัม/คน/วัน ในปี 2553 เป็น 1.11 กิโลกรัม/คน/วัน ในปี 2557 สถานที่กำจัดขยะแบบถูกต้องตามหลักวิชาการมีเพียงร้อยละ 19 และมีการนำมูลฝอยกลับไปใช้ประโยชน์เพียงร้อยละ 18 ทำให้มีปริมาณขยะสะสมตกค้างเพิ่มสูงขึ้นถึง 19.9 ล้านตัน ในปี 2556 ของเสียอันตราย ในปี 2557 มีประมาณ 2.69 ล้านตัน โดยขยะอิเล็กทรอนิกส์มีแนวโน้มเพิ่มขึ้นร้อยละ 10 ต่อปี เนื่องจากความก้าวหน้าทางเทคโนโลยีที่มีการปรับเปลี่ยนอย่างรวดเร็ว ส่งผลให้ในอนาคตอาจต้องประสบปัญหาการกำจัดซากของเสียเหล่านี้ หากภาครัฐไม่มีมาตรการหรือมีกฎหมายควบคุมการรีไซเคิลขยะอย่างครบวงจร ขณะที่การจัดการของเสียอันตรายจากภาคอุตสาหกรรมสามารถจัดการได้ประมาณร้อยละ 70 โดยภาคอุตสาหกรรมมีการนำของเสียอันตรายกลับมาใช้ประโยชน์ใหม่มากขึ้น แต่ยังคงพบการลักลอบทิ้งกากอุตสาหกรรมในหลายพื้นที่อย่างต่อเนื่อง เนื่องจากต้นทุนในการกำจัดสูง

(2) มลพิษทางอากาศยังเกินมาตรฐานหลายแห่ง แต่มีแนวโน้มดีขึ้น ในปี 2557 พบสารมลพิษทางอากาศเกินค่ามาตรฐานในหลายพื้นที่ของประเทศ และที่เป็นปัญหาสำคัญได้แก่ฝุ่นละออง ก๊าซโอโซน และสารอินทรีย์ระเหยง่าย (VOCs) โดยมีพื้นที่วิกฤติในเขตพื้นที่มาบตาพุด จังหวัดระยอง ที่ยังคงประสบปัญหาสารอินทรีย์ระเหยง่าย ในขณะที่พื้นที่อื่น เช่น กรุงเทพฯ ปทุมธานีเชียงใหม่ ขอนแก่น พบสารเบนซินเกินค่ามาตรฐาน แต่ส่วนใหญ่มีปริมาณลดลงจากปีที่ผ่านมา ซึ่งได้รับผลดีจากการปรับปรุงมาตรฐานน้ำมันเชื้อเพลิงเมื่อต้นปี 2557 ทั้งนี้ ในพื้นที่กรุงเทพมหานคร การที่ปัญหาฝุ่นละอองและเบนซินมีปริมาณลดลง ส่วนหนึ่งเป็นผลการปรับปรุงมาตรฐานน้ำมันเชื้อเพลิงจาก EURO 3 เป็น EURO 4 ตั้งแต่ปี 2555 และการปรับปรุงระบบขนส่งสาธารณะและทางจักรยาน การเข้มงวดกับการตรวจจับรถควันดำ อย่างไรก็ตาม ปัญหามลพิษทางอากาศในพื้นที่มาจากสาเหตุหลักคือปริมาณรถยนต์จำนวนมากสำหรับมลพิษจากหมอกควัน ในพื้นที่ภาคเหนือตอนบน พบว่าสถานการณ์ดีขึ้นเป็นลำดับ โดยความร่วมมือและการทำงานระหว่างภาครัฐ องค์กรปกครองส่วนท้องถิ่น (อปท.) และประชาชนดีขึ้น

(3) คุณภาพน้ำที่อยู่ในเกณฑ์ดีมีแนวโน้มลดลง สถานการณ์คุณภาพน้ำในช่วง 10 ปีที่ผ่านมา (พ.ศ. 2548 - 2557) มีแนวโน้มเสื่อมโทรมลง โดยแหล่งน้ำที่อยู่ในเกณฑ์ดีมีแนวโน้มลดลงส่วนแหล่งน้ำที่อยู่ในเกณฑ์พอใช้และเสื่อมโทรมมีแนวโน้มเพิ่มขึ้น สาเหตุสำคัญมาจากการชะหน้าดินที่มีปฏิกิริยากับการเกษตรและการปศุสัตว์ และการระบายน้ำเสียจากชุมชน ระบบบำบัดน้ำเสียรวมของชุมชน มีจำนวนไม่เพียงพอต่อการบำบัดน้ำเสียที่เพิ่มขึ้นตาม การขยายตัวและการเจริญเติบโตของชุมชน โดยปัจจุบัน มีปริมาณน้ำเสียจากชุมชน 10.3 ล้านลูกบาศก์เมตรต่อวัน ขณะที่ระบบบำบัดน้ำเสียรองรับน้ำเสียที่เกิดขึ้นได้เพียงร้อยละ 31

(4) ประเทศไทยปล่อยก๊าซเรือนกระจกเพิ่มขึ้น แต่อัตราการเติบโตลดลงปริมาณการปล่อย ก๊าซเรือนกระจกจากสาขาพลังงานมีแนวโน้มเพิ่มขึ้นอย่างต่อเนื่อง ตามปริมาณความต้องการใช้พลังงานที่เพิ่มขึ้นตามการ ขยายตัวทางเศรษฐกิจของประเทศ จากรายงานแห่งชาติฉบับที่ 2 การจัดทำบัญชีก๊าซเรือนกระจกของประเทศไทย ระบุว่าประเทศไทยมีการปล่อยก๊าซเรือนกระจก ในปี 2533 ปริมาณ 229.08 ล้านตันคาร์บอนไดออกไซด์เทียบเท่า และเพิ่ม เป็น 265.9 ล้านตันคาร์บอนไดออกไซด์เทียบเท่า ในปี 2547 โดยปริมาณการปล่อยก๊าซเรือนกระจกมีแนวโน้มเพิ่มขึ้น ร้อยละ 3.3 ต่อปี อย่างไรก็ตาม อัตราการเติบโตลดลงในช่วง 5 ปีที่ผ่านมา ทั้งนี้เนื่องมาจากมาตรการการลดก๊าซเรือน กระจกต่างๆ ที่มีการดำเนินงานเพิ่มมากขึ้นในประเทศ ประกอบกับการกักเก็บก๊าซเรือนกระจกในภาคป่าไม้และการใช้ ประโยชน์ที่ดินมีแนวโน้มเพิ่มมากขึ้นร้อยละ 1.1 จึงส่งผลให้ภาคดังกล่าวเป็นภาคที่มีความสำคัญมากในการเพิ่มการดูด กลืนและช่วยลดปริมาณการปล่อยก๊าซเรือนกระจกโดยรวมของประเทศ

2.3.3 ภัยพิบัติทางธรรมชาติโดยเฉพาะอย่างยิ่งอุทกภัยเกิดขึ้นบ่อยครั้งและมีความรุนแรงมากขึ้น ส่งผลกระทบต่อภาคการผลิตและวิถีการดำรงชีวิตของคนไทย ทั้งอุทกภัย ภัยแล้ง วาตภัย และดินถล่ม สร้างความเสียหายนับเป็นมูลค่ากว่าหมื่นล้านบาท อันเป็นผลกระทบมาจากการเปลี่ยนแปลงสภาพภูมิอากาศ ภัยพิบัติทางธรรมชาติ โดยเฉพาะอย่างยิ่งอุทกภัยมีแนวโน้มและความถี่มากขึ้น ซึ่งจะส่งผลกระทบต่อภาคการผลิตและวิถีการดำรงชีวิตของคน ไทยเป็นประจำทุกปีในมิติของจำนวนประชากรเสี่ยงภัยจะพบว่าภัยแล้งเป็นภัยธรรมชาติที่ส่งผลกระทบต่อประชากรเป็น จำนวนมากกว่าภัยประเภทอื่นๆ ในขณะที่น้ำท่วมเป็นภัยธรรมชาติที่ส่งผลกระทบต่อประเทศไทยถูกจัดอยู่ในลำดับประเทศที่มี ความเสี่ยงต่างๆ ของโลก

2.4 ด้านการบริหารจัดการและการปรับปรุงประสิทธิภาพกลไกการพัฒนา

2.4.1 ด้านธรรมาภิบาล

(1) ประเทศไทยจะต้องให้ความสำคัญกับเรื่องธรรมาภิบาลอย่างเร่งด่วน จากการประเมิน ผ่านดัชนีความอยู่เย็นเป็นสุขร่วมกันในสังคมไทย ชี้ว่า สังคมไทยในภาพรวมมีความอยู่เย็นเป็นสุขร่วมกันอยู่ในระดับปาน กลางในปี 2556 แต่องค์ประกอบด้านสังคมประชาธิปไตยที่มีธรรมาภิบาลอยู่ในระดับที่ต้องเร่งแก้ไข สถานการณ์ดังกล่าว ถือเป็นความจำเป็นของประเทศไทยที่จะต้องให้ความสำคัญกับเรื่องธรรมาภิบาลอย่างเร่งด่วน เนื่องจากสถานการณ์วิกฤต คุณธรรม จริยธรรมและธรรมาภิบาลของสังคมไทยหลักธรรมาภิบาล ตามระเบียบสำนักนายกรัฐมนตรีว่าด้วยการสร้าง ระบบบริหารกิจการบ้านเมืองและสังคมที่ดี พ.ศ. 2552 มีอย่างน้อย 6 ประการคือ (1) หลักนิติธรรม (2) หลักคุณธรรม (3) หลักความโปร่งใส (4) หลักความมีส่วนร่วม (5) หลักความรับผิดชอบ (6) หลักความคุ้มค่า ขณะนี้ ได้มีการสะสมตัว และลูกกลมสู่ทุกภาคส่วน ได้แก่ ภาคการเมืองทั้งระดับชาติและระดับท้องถิ่นที่มีการซื้อสิทธิ ขายเสียง มีการทุจริตเพื่อให้ ได้รับการเลือกตั้ง มีผลประโยชน์ส่วนตนทับซ้อนกับผลประโยชน์รัฐหน่วยงานภาครัฐ มีระบบการบริหารงานที่ไม่เป็นธรร มาภิบาล มีการใช้อำนาจหน้าที่โดยมิชอบ หาผลประโยชน์ให้ตนเองและพวกพ้อง ภาคธุรกิจบางส่วนมีการร่วมมือกับ นักการเมืองและข้าราชการ กระทำการทุจริตเพื่อให้ได้งานจากภาครัฐ ปิดงานอย่างรวดเร็ว ผูกขาดทางธุรกิจ หลีกเลียง ภาษี ขาดความรับผิดชอบต่อผู้บริโภค ภาคประชาชนมีแนวโน้มยอมรับการทุจริตต่างๆ ที่ตนเองได้รับประโยชน์มากขึ้น สถาบันทางศาสนาบางส่วนประพฤติผิดคุณธรรมและจริยธรรมเสียเอง มีปัญหาการบริหารจัดการทรัพย์สินของส่วนรวม ขาดความโปร่งใส ปล่อยให้คนบางกลุ่มใช้ศาสนาเป็นเครื่องมือแสวงหาประโยชน์ สื่อมวลชน

หลายสำนักวางตัวไม่เป็นกลาง ไม่แสดงบทบาทในการต่อต้านการทุจริตหรือปกปิดข้อเท็จจริงรับผลประโยชน์จากกลุ่มนายทุนและนักธุรกิจการเมืองจนไม่สามารถรักษาจริยธรรมหรือจรรยาบรรณของวิชาชีพได้

(2) ภาคเอกชนมีการประเมินหลักบรรษัทภิบาล ตั้งแต่ปี 2544 โดยสมาคมส่งเสริมสถาบัน

กรรมการบริษัทไทย (Thai Institute of Directors : IOD) ได้สำรวจการกำกับดูแลกิจการของบริษัทจดทะเบียนในตลาดหลักทรัพย์แห่งประเทศไทยอย่างต่อเนื่อง พบว่า บริษัทจดทะเบียนที่มีธรรมาภิบาลมีคะแนนเฉลี่ยอยู่ที่ 72% ในปี 2557 ถือว่าอยู่ในระดับดีเมื่อเทียบกับปี 2545 ที่มีคะแนนเฉลี่ยอยู่ที่ 52% และมีคะแนนเฉลี่ยลดลงเมื่อเทียบกับปี 2554 ที่มีคะแนนเฉลี่ยอยู่ที่ 77% แสดงให้เห็นว่า บริษัทจดทะเบียนไทย ให้ความสำคัญในการพัฒนาการกำกับดูแลกิจการที่ดีเพื่อโอกาสในการเติบโตอย่างยั่งยืนและสร้างความเชื่อมั่นแก่ผู้ลงทุนทั้งในประเทศและต่างประเทศสู่การยอมรับในระดับสากล

2.4.2 ด้านการบริหารจัดการภาครัฐและการกระจายอำนาจ

(1) การบริหารจัดการภาครัฐมีการปรับปรุงตามยุคสมัย พระราชบัญญัติระเบียบบริหารราชการแผ่นดิน พ.ศ. 2534 ได้จัดระเบียบการบริหารราชการแผ่นดินแบ่งออกเป็น 3 ส่วนได้แก่ บริหารราชการส่วนกลาง บริหารราชการส่วนภูมิภาค และบริหารราชการส่วนท้องถิ่นที่ใช้หลักการกระจายอำนาจที่ส่วนกลางได้มอบอำนาจระดับหนึ่งให้ประชาชนในท้องถิ่นไปดำเนินการปกครองตนเองอย่างอิสระโดยที่ไม่ขัดต่อกฎหมายของประเทศ ทั้งสามส่วนนี้ใช้ในการควบคุมและบริหารงานของคณะรัฐมนตรี ซึ่งมีหน้าที่รับผิดชอบบริหารราชการแผ่นดิน รวมไปถึงการกำหนดนโยบายเพื่อให้ข้าราชการนำไปปฏิบัติ ทั้งนี้การปฏิรูประบบราชการที่เกิดการเปลี่ยนแปลงอย่างชัดเจนในโครงสร้างของหน่วยราชการเกิดขึ้นจากพระราชบัญญัติปรับปรุงกระทรวง ทบวง กรม พ.ศ. 2545 มีการกำหนดส่วนราชการไว้เป็น 20 กระทรวง และส่วนราชการไม่สังกัดสำนักนายกรัฐมนตรี กระทรวง หรือทบวง

(2) การกระจายอำนาจเกิดผลสำเร็จหลายด้านแต่ยังมีปัญหาที่ต้องแก้ไขการกระจายอำนาจให้แก่ อปท. ในระยะที่ผ่านมาได้ดำเนินการตามแนวทางของรัฐธรรมนูญแห่งราชอาณาจักรไทย พ.ศ. 2540 และ 2550 และตามแผนการกระจายอำนาจให้แก่องค์กรปกครองส่วนท้องถิ่น และแผนปฏิบัติการกำหนดขั้นตอนการกระจายอำนาจให้แก่องค์กรปกครองส่วนท้องถิ่นฉบับที่ 1 และฉบับที่ 2 นอกจากนี้ มีการใช้งบประมาณเป็นตัวกระตุ้นให้เกิดการถ่ายโอนภารกิจ หน้าที่และเพิ่มรายได้ในการดำเนินงานของ อปท. โดยในปีงบประมาณ พ.ศ. 2543 สัดส่วนของรายได้ของท้องถิ่นต่อรายได้รัฐบาลคิดเป็นร้อยละ 13.31 เพิ่มขึ้นเป็นร้อยละ 25.17 ในปีงบประมาณ 2550 และร้อยละ 28.21 ในปีงบประมาณ พ.ศ. 2559 มีการถ่ายโอนภารกิจไปแล้วตามแผนปฏิบัติการกำหนดขั้นตอนการกระจายอำนาจให้แก่ อปท. ฉบับที่ 1 จำนวน 185 ภารกิจจากภารกิจที่จะต้องถ่ายโอน 245 ภารกิจและถ่ายโอนภารกิจตามแผนปฏิบัติการฯ ฉบับที่ 2 จำนวน 75 งาน/กิจกรรมจาก 114 งาน/กิจกรรม และถ่ายโอนบุคลากรจากส่วนกลางให้องค์กรปกครองส่วนท้องถิ่นจำนวน 9,850 คน แบ่งเป็นข้าราชการ 1,378 คน บุคลากรทางการศึกษา 5,295 คน ข้าราชการกระทรวงสาธารณสุขซึ่งประจำอยู่ที่สถานีอนามัย จำนวน 79 คน และลูกจ้างประจำ 3,098 คน อย่างไรก็ตามยังมีปัญหาที่ต้องการการแก้ไข เช่น การทับซ้อนของอำนาจหน้าที่และเขตพื้นที่ระหว่างองค์การบริหารส่วนจังหวัดและเทศบาลหรือองค์การบริหารส่วนตำบล ทำให้การจัดบริการสาธารณะให้กับประชาชนยังขาดความสมดุล ปัญหาการซื้อเสียง ทำให้การเลือกตั้งระดับท้องถิ่นขาดความชอบธรรม และปัญหาการขาดแคลนรายได้ของ อปท. ซึ่งรายได้ที่ท้องถิ่นจัดเก็บเองในภาพรวมมีสัดส่วนเพียงร้อยละ 9.90 ของรายได้รัฐบาลในปีงบประมาณ พ.ศ. 2549 และเพิ่มเป็นร้อยละ 10.65 ในปีงบประมาณ พ.ศ. 2559 ท้องถิ่นจำเป็นต้องพึ่งพาเงินอุดหนุนจากรัฐบาล คิดเป็นร้อยละ 38.52 และร้อยละ 39.46 ตามลำดับ ส่งผลให้ อปท. ในพื้นที่ที่มีกิจกรรมทางเศรษฐกิจหนาแน่น เช่น การเป็นแหล่งที่ตั้งของอุตสาหกรรม การค้า การบริการ การเป็นพื้นที่เขตพัฒนาเศรษฐกิจพิเศษ แหล่งท่องเที่ยวที่มีชื่อเสียงระดับโลก การจัดบริการสาธารณะรองรับการเติบโตของเมืองและการเพิ่มขึ้นของประชากรแฝงและแรงงานต่างด้าวได้อย่างมีขอบเขตจำกัด

2.4.3 ด้านการทุจริตคอร์รัปชัน

ไทยกำลังประสบปัญหาการทุจริตเชิงนโยบายและผลประโยชน์ทับซ้อนเป็นอย่างมาก พัฒนาการของการทุจริตคอร์รัปชันในสังคมไทยเปลี่ยนแปลงจากในอดีตที่มีรูปแบบการทุจริตจัดซื้อจัดจ้าง รับสินบน ซึ่งสามารถตรวจสอบหาหลักฐานจับผิดมาลงโทษได้ เนื่องจากมีความซับซ้อนไม่มากเท่ากับการทุจริตคอร์รัปชันในปัจจุบันที่ประเทศไทยมีความเสียหายจากการทุจริตคอร์รัปชันขนาดใหญ่ที่สูงเป็นแสนล้านบาท อันเนื่องจากการทุจริตเชิงนโยบายและผลประโยชน์ทับซ้อนซึ่งเป็นรูปแบบใหม่ที่เกิดมากขึ้นในช่วงที่รัฐเข้ามามีบทบาทในการพัฒนาเศรษฐกิจและการหาประโยชน์จากธุรกิจในโลกสมัยใหม่ มีความซับซ้อนเพิ่มขึ้นและในปัจจุบันประเทศไทยประสบปัญหาการทุจริตเชิงนโยบายและผลประโยชน์ทับซ้อนเป็นอย่างมาก ไม่ว่าจะเป็นองค์กรภาครัฐหรือภาคเอกชน และมาตรการต่างๆ ที่ออกมา รวมทั้งกฎหมายเกี่ยวกับการทุจริตและการตรวจสอบจากองค์กรต่างๆ ยังไม่สามารถที่จะเข้าไปแก้ไขปัญหาเหล่านี้ได้ ดังปรากฏตามดัชนีภาพลักษณ์คอร์รัปชัน (Corruption Perception Index : CPI) พ.ศ. 2557 ขององค์กรเพื่อความโปร่งใสนานาชาติ พบว่าประเทศไทยได้ 38 คะแนนจากคะแนนเต็ม 100 คะแนน อยู่อันดับที่ 85 จากการจัดอันดับทั้งหมด 175 ประเทศทั่วโลก จะเห็นได้ว่าประเทศไทยมีคะแนนดีขึ้นเล็กน้อยเทียบกับปี 2556 ที่ได้ 35 คะแนน อยู่อันดับ 102 โดยเมื่อเทียบกับประเทศในกลุ่มอาเซียนพบว่า ประเทศไทยมีคะแนนเท่ากับประเทศฟิลิปปินส์ ส่วนประเทศสิงคโปร์สูงถึง 84 คะแนน และมาเลเซียได้ 52 คะแนน (คะแนนมากหมายถึงมีคอร์รัปชันน้อย)

3. บริบทการเปลี่ยนแปลงและภาพอนาคตประเทศไทย

3.1 บริบทภายใน

3.1.1 ภาพเศรษฐกิจไทยในกรณีฐาน

ภายใต้สมมติฐาน (1) แนวโน้มการขยายตัวของเศรษฐกิจโลกเฉลี่ยร้อยละ 3.8 ในช่วงแผนพัฒนาฯ ฉบับที่ 12 และร้อยละ 4.2 ในช่วงแผนพัฒนาฯ ฉบับที่ 13 (2) การลงทุนภาครัฐขยายตัวเฉลี่ยร้อยละ 4 (3) ราคาน้ำมันเฉลี่ย 70-90 ดอลลาร์ สรอ. ต่อบาร์เรลในช่วงแผนพัฒนาฯ ฉบับที่ 12 และเฉลี่ย 80-100 ดอลลาร์ สรอ. ต่อบาร์เรลในช่วงแผนพัฒนาฯ ฉบับที่ 13 (4) ผลผลิตภาพการผลิตรวมขยายตัวร้อยละ 2.1 โดยผลิตภาพการผลิตภาคเกษตรหดตัวต่อเนื่องเฉลี่ยร้อยละ 0.8 ภาคอุตสาหกรรมขยายตัวเฉลี่ยร้อยละ 2.0 และภาคบริการขยายตัวเฉลี่ยร้อยละ 3.0 (5) การลงทุนภาคเอกชนขยายตัวเฉลี่ยร้อยละ 5 และ (6) กำลังแรงงานลดลงเฉลี่ยร้อยละ 0.2 และร้อยละ 0.7 ในช่วงแผนพัฒนาฯ ฉบับที่ 12 และ 13 ตามลำดับภายใต้สมมติฐานเหล่านี้ เศรษฐกิจไทยในช่วง 10 ปีข้างหน้ามีแนวโน้มที่จะขยายตัวเฉลี่ยร้อยละ 3.3 - 4.3 โดยมีค่ากลางของการประมาณการร้อยละ 3.8 ซึ่งทำให้เศรษฐกิจไทยจะสามารถขยายฐานะขึ้นเป็นประเทศ รายได้สูงในช่วงปี 2571 (ในกรณีเศรษฐกิจขยายตัวเฉลี่ยร้อยละ 4.3 - 2574) (ในกรณีเศรษฐกิจขยายตัวเฉลี่ยร้อยละ 3.3) การขยายตัวในกรณีฐานดังกล่าวทำให้เศรษฐกิจไทยมีความเสี่ยงที่จะตกอยู่ภายใต้กับดักประเทศรายได้ปานกลางอย่างถาวรมากขึ้น เมื่อคำนึงถึงเงื่อนไขในระยะยาว โดยเฉพาะ (1) การลดลงของกำลังแรงงานที่จะหดตัวเร่งขึ้นเป็นเฉลี่ยร้อยละ 1.0 ในช่วงแผนพัฒนาฯ ฉบับที่ 14 ซึ่งจะเป็นปัจจัยถ่วงต่อการขยายตัวทางเศรษฐกิจมากขึ้น (2) ชีตความสามารถด้านการคิดค้นเทคโนโลยีและนวัตกรรมซึ่งเป็นสิ่งจำเป็นในการยกระดับฐานะประเทศเข้าสู่การเป็นประเทศรายได้สูงจะลดลงตามการเพิ่มขึ้นของสัดส่วนของประชากรผู้สูงอายุ (3) จำนวนประชากรรวมจะเริ่มลดลงในปี 2570 ซึ่งส่งผลให้อุปสงค์และการผลิตเพื่อตอบสนองความต้องการในประเทศขยายตัวช้าลง

(4) การเพิ่มขึ้นของขีดความสามารถในการแข่งขันของประเทศต่างๆ ที่การปรับตัวเข้าสู่สังคมผู้สูงอายุช้ากว่าไทย (5) ภาระการใช้จ่ายเพื่อดูแลผู้สูงอายุเพิ่มขึ้นทำให้การจัดสรรงบประมาณเพื่อการพัฒนาประเทศเพื่อยกระดับฐานะการพัฒนาประเทศมีข้อจำกัดมากขึ้น (6) เกณฑ์รายได้ขั้นต่ำสำหรับการเป็นประเทศรายได้ขั้นสูงปรับตัวเพิ่มขึ้นเฉลี่ยประมาณ 100 - 200 ดอลลาร์ สรอ. ต่อคนต่อปีตามการเพิ่มขึ้นของรายได้และมาตรฐานการครองชีพของประเทศสำคัญๆ เงื่อนไขดังกล่าวทำให้ประเทศไทยมีความเสี่ยงที่จะไม่สามารถหารายได้ที่เพียงพอในการที่จะทำให้อันคนไทยได้รับการพัฒนาอย่างเต็มศักยภาพ มีความภาคภูมิใจ มีเกียรติและศักดิ์ศรีในประชาคมภูมิภาคและในเวทีโลก

3.1.2 การเข้าสู่สังคมผู้สูงอายุ

การเข้าสู่สังคมผู้สูงอายุของประเทศไทยส่งผลให้อัตราการพึ่งพิงของประชากรวัยแรงงานต้องแบกรับการดูแลผู้สูงอายุเพิ่มสูงขึ้น โดยในปี 2553 มีประชากรวัยแรงงาน 5 คนที่มีศักยภาพแบกรับผู้สูงอายุ 1 คน และคาดการณ์ว่าในปี 2583 จะเหลือประชากรวัยแรงงานเพียง 1.7 คนแบกรับผู้สูงอายุ 1 คน การขาดแคลนกำลังแรงงานทำให้ต้องนำเข้าแรงงานไร้ทักษะจากประเทศเพื่อนบ้าน ซึ่งส่งผลกระทบต่อตลาดแรงงานไทยในด้านการยกระดับรายได้และทักษะฝีมือแรงงานจะซบเซา ผลผลิตภาพแรงงานไทยอาจเพิ่มขึ้นช้า ปัญหาการค้ำมนุษย์ และการขาดการคุ้มครองทางสังคมขั้นพื้นฐานที่จำเป็น ซึ่งจะเป็นปัญหาต่อเนื่องที่ส่งผลกระทบต่อคุณภาพชีวิตของคนไทย อาทิ อาชญากรรม โรคระบาด และภาวะทางการแพทย์ของระบบบริการทางสังคม อย่างไรก็ตาม นับเป็นโอกาสในการพัฒนาสินค้าและบริการ ธุรกิจบริการที่เหมาะสมกับกลุ่มผู้สูงอายุที่เพิ่มขึ้นเป็นตัวเลขเบื้องต้น สศช. จะคำนวณใหม่อีกครั้งเมื่อการปรับปรุงฐานข้อมูลในแบบจำลองเศรษฐกิจสมบูรณ์เกณฑ์ขั้นต่ำในปี 2546 ซึ่งอยู่ที่ 12,745 ดอลลาร์ สรอ. ต่อคนต่อปี

3.1.3 ความเหลื่อมล้ำ

ความเหลื่อมล้ำเป็นปัญหาสำคัญในสังคมไทยทั้งความเหลื่อมล้ำด้านรายได้ โอกาสการเข้าถึงบริการภาครัฐและการเข้าถึงทรัพยากรธรรมชาติ นำไปสู่ความขัดแย้งในสังคม และเป็นอุปสรรคต่อการพัฒนาประเทศที่ลดทอนความเข้มแข็งทางเศรษฐกิจและความมั่นคงทางสังคม จากการกระจายรายได้และผลประโยชน์ของการพัฒนาไปยังกลุ่มคนต่างๆ ในสังคม บางพื้นที่และบางสาขาการผลิตไม่ทั่วถึงเป็นธรรมผลประโยชน์ส่วนใหญ่ตกอยู่ในกลุ่มที่มีโอกาสและรายได้สูง ทำให้สัดส่วนรายได้ระหว่างกลุ่มคนรวยร้อยละ 10 ของประชากรกับกลุ่มคนจนร้อยละ 10 ของประชากร มีความแตกต่างกันถึง 34.9 เท่าในปี 2556 นอกจากนี้ความเหลื่อมล้ำยังส่งผลให้เกิดปัญหาต่างๆ อาทิ ปัญหาการทุจริตคอร์รัปชัน คนยากจนขาดโอกาสการเข้าถึงบริการการศึกษาและสาธารณสุขที่มีคุณภาพอย่างเท่าเทียม การแย่งชิงทรัพยากร การรับรู้ข้อมูลข่าวสารปัญหาอาชญากรรมและยาเสพติด

3.1.4 ความเป็นเมือง

การเปลี่ยนแปลงพื้นที่ชนบทไปสู่ความเป็นเมืองมีแนวโน้มเพิ่มขึ้นเพื่อลดความแออัดของเมืองหลวงและเมืองหลัก อันเป็นการกระจายความเจริญสู่พื้นที่อื่นๆ จึงจำเป็นที่จะต้องมีการลงทุนโครงสร้างพื้นฐาน การจัดการสาธารณูปโภคเพื่อรองรับการเติบโตของเมือง การใช้ประโยชน์ของทรัพยากรท้องถิ่นทั้งปัจจัยการผลิตและแรงงานไปสู่ภาคการค้า บริการ และอุตสาหกรรม ตลอดจนการแสวงหาเทคโนโลยีใหม่ๆ ที่จะช่วยลดผลกระทบต่อสิ่งแวดล้อม ซึ่งส่งผลกระทบต่อลดลงและความเสื่อมโทรมของทรัพยากรท้องถิ่น การลดลงของแรงงานในภาคเกษตร รวมทั้งปัญหาการบริหารจัดการขยะทั้งขยะชุมชนและอุตสาหกรรม ทั้งนี้ การเพิ่มขึ้นของประชากรและแรงงานในพื้นที่อาจส่งผลกระทบต่อเปลี่ยนแปลงของวิถีชีวิตและวัฒนธรรมท้องถิ่น อย่างไรก็ตาม การผลิตและกิจกรรมทางเศรษฐกิจที่มีขนาดใหญ่ขึ้นเพื่อตอบสนองความต้องการคนในเมืองที่มากขึ้น จะส่งผลให้เกิดการประหยัดจากขนาด การขนส่งมีต้นทุนต่ำลง และการลงทุนในระบบสาธารณูปโภคจะมีความคุ้มค่ามากขึ้น นอกจากนี้ ความต้องการแรงงานที่มากขึ้นจะมีส่วนเอื้อหรือทำให้จำเป็นต้องมีการจัดตั้งสถาบันการศึกษาในพื้นที่เพื่อตอบสนองความต้องการของสถานประกอบการที่มีจำนวนมาก

3.15 การบริหารจัดการภาครัฐ

(1) ร่างรัฐธรรมนูญแห่งราชอาณาจักรไทย พ.ศ. 2558 วางกรอบด้านการบริหารจัดการภาครัฐ เอื้อต่อการพัฒนาธรรมาภิบาลภาครัฐ ร่างรัฐธรรมนูญแห่งราชอาณาจักรไทย พ.ศ. 2558 มีมาตราสำคัญๆ ที่จะช่วยสนับสนุนให้การบริหารจัดการและการปรับปรุงประสิทธิภาพพลไกการพัฒนา อาทิ มาตรา 69 หน่วยงานของรัฐองค์การเอกชนหรือองค์กรใดที่ดำเนินกิจกรรมโดยใช้เงินแผ่นดิน มีหน้าที่ต้องเปิดเผยข้อมูลเกี่ยวกับการดำเนินการดังกล่าวต่อสาธารณะเพื่อให้พลเมืองได้ติดตามและตรวจสอบมาตรา 82 รัฐต้องดำเนินการตามแนวนโยบายพื้นฐานแห่งรัฐ และต้องจัดระบบงานราชการและงานของรัฐอย่างอื่น ให้เป็นไปตามหลักธรรมาภิบาล พัฒนาและสร้างโอกาสเพื่อลดความเหลื่อมล้ำและสร้างความเป็นธรรมอย่างยั่งยืน กระจายอำนาจและจัดการกิจ อำนาจหน้าที่ และ

ขอบเขตความรับผิดชอบที่ชัดเจนระหว่างราชการส่วนกลาง ส่วนภูมิภาค และส่วนท้องถิ่น รวมทั้งมีกลไกป้องกันและขจัดการทุจริตและประพฤติมิชอบที่มีประสิทธิภาพทั้งในภาครัฐและภาคเอกชน ฯลฯ มาตรา 89 รัฐต้องดำเนินนโยบายการเงิน การคลัง และงบประมาณภาครัฐ โดยยึดหลักการรักษาวินัยและความยั่งยืนทางการคลัง และการใช้จ่ายเงินแผ่นดิน อย่างคุ้มค่า จัดให้มีระบบการเงินการคลังเพื่อสังคม มีระบบภาษีอากรที่มีความเป็นธรรมมีประสิทธิภาพ เกิดประโยชน์สูงสุดต่อประชาชน และสอดคล้องกับการเปลี่ยนแปลงทางเศรษฐกิจและสังคม

(2) ภาคประชาสังคมให้ความสำคัญกับการบริหารจัดการของภาครัฐสถาบันทางสังคม อาทิ มูลนิธิ สถาบันการศึกษา หน่วยงานวิจัยต่างๆ นำเสนอผลการติดตาม วิเคราะห์ สังเคราะห์ เรื่องที่เกี่ยวกับการบริหารจัดการประเทศและการปรับปรุงประสิทธิภาพกลไกการพัฒนาทั้งประเด็นธรรมาภิบาล การทุจริตคอร์รัปชันทั้งการคอร์รัปชันขนาดใหญ่และคอร์รัปชันภาครัฐเรือ้น การบริหารจัดการภาครัฐและการกระจายอำนาจ เพื่อรายงานข้อค้นพบและข้อเสนอแนะสู่สาธารณะ เป็นแรงกดดันให้ผู้มีอำนาจภาครัฐหันมาพิจารณา ทบทวน แนวนโยบาย มาตรการ และกลไกการทำงานต่างๆ ให้เหมาะสมมากขึ้น

3.2 บริบทภายนอก

3.2.1 การเข้าสู่สังคมผู้สูงอายุของโลก

องค์การสหประชาชาติประเมินสถานการณ์ว่าในช่วงปี 2544 - 2643 (ค.ศ. 2001 - 2100) จะเป็นศตวรรษแห่งผู้สูงอายุ หมายถึงการมีประชากรอายุ 60 ปีขึ้นไปมากกว่าร้อยละ 10 ของประชากรรวมทั่วโลก โดยประเทศที่พัฒนาแล้วจะใช้ระยะเวลาที่ค่อนข้างยาวนานในการเข้าสู่สังคมผู้สูงอายุเช่น ญี่ปุ่น อเมริกา ยุโรป ขณะที่กลุ่มประเทศกำลังพัฒนาจะมีระยะเวลาเปลี่ยนแปลงโครงสร้างประชากรดังกล่าวค่อนข้างสั้นกว่า สะท้อนถึงระยะเวลาในการเตรียมความพร้อมเพื่อรองรับสังคมผู้สูงอายุที่สั้นกว่าประเทศพัฒนาแล้วค่อนข้างมาก โดยการเป็นสังคมผู้สูงอายุจะส่งผลให้มีการขาดแคลนแรงงานในประเทศ และมีการเคลื่อนย้ายแรงงานต่างด้าวมากขึ้น นอกจากนี้ มีความต้องการสินค้าและบริการที่เหมาะสมกับผู้สูงอายุมากขึ้น นับเป็นโอกาสอย่างมากสำหรับประเทศไทยที่จะพัฒนาด้านธุรกิจและลงทุนด้านการค้าและบริการ ด้านการท่องเที่ยว ที่พักอาศัย การให้บริการสุขภาพในรูปแบบต่างๆ รวมทั้งเป็นโอกาสของแรงงานไทยในการไปทำงานในประเทศที่พัฒนาแล้ว

3.2.2 การปรับเปลี่ยนด้านเทคโนโลยีและนวัตกรรมที่รวดเร็ว

การปรับเปลี่ยนที่รวดเร็วด้านเทคโนโลยีและนวัตกรรมส่งผลให้เกิดการเปลี่ยนแปลงในรูปแบบการผลิตและการค้าที่มีการใช้เทคโนโลยีมาช่วยในการเพิ่มประสิทธิภาพการผลิต การพาณิชย์อิเล็กทรอนิกส์กลายเป็นรูปแบบการค้าที่มีบทบาทมากขึ้น มีการยกระดับกระบวนการผลิตแบบอัตโนมัติไปสู่การใช้เทคโนโลยีที่ผสมผสานระหว่าง Information Technology กับ Operational Technology หรือที่เรียกว่า Internet of Things (เทคโนโลยีอินเทอร์เน็ตที่เชื่อมอุปกรณ์และ เครื่องมือต่างๆ เช่น โทรศัพท์มือถือรถยนต์ ตู้เย็น โทรทัศน์ และอื่นๆ เข้าไว้ด้วยกัน) เพื่อผลิตสินค้าตามความต้องการของผู้บริโภครายบุคคลมากยิ่งขึ้น โดยหากภาคการผลิตที่ปรับตัวตามการเปลี่ยนแปลงของเทคโนโลยีไม่ทัน ขาดการลงทุนด้านการวิจัยและพัฒนา และนวัตกรรม จะทำให้ความสามารถในการแข่งขันลดลง

3.2.3 ความเชื่อมโยงกับเศรษฐกิจในระดับภูมิภาคและระดับโลกที่สูงขึ้น

(1) แนวโน้มการพัฒนาเศรษฐกิจของประเทศเพื่อนบ้านมีการพัฒนาระบบเศรษฐกิจและเขตเศรษฐกิจพิเศษภายในประเทศ ซึ่งจะมีผลต่อทิศทางการวางแผนพัฒนาด้านโครงสร้างพื้นฐานของประเทศไทย ตลอดจนการปรับเปลี่ยนกฎ ระเบียบ กติกา ด้านการค้าการลงทุนที่มุ่งเน้นให้ความสำคัญกับเรื่องความโปร่งใสและสิ่งแวดล้อมมากขึ้น

(2) การเปิดเสรีภายใต้ข้อตกลงประชาคมเศรษฐกิจอาเซียนในปี 2558 จะนำมาซึ่งโอกาสที่สำคัญๆ หลายประการต่อการยกระดับศักยภาพการขยายตัวของเศรษฐกิจไทย ได้แก่ 1) การลดข้อจำกัดในด้านอุปสงค์ในประเทศ 2) โอกาสในการใช้ปัจจัยการผลิตและแรงงานสำหรับการพัฒนาภาคเกษตรและอุตสาหกรรมที่ใช้แรงงานและวัตถุดิบเข้มข้นในการเพิ่มขีดความสามารถในการแข่งขันและพัฒนาตนเองไปสู่ระดับการผลิตที่สูงขึ้นทั้งการผลิตในประเทศและการใช้ฐานการผลิตในประเทศเพื่อนบ้านและ 3) โอกาสในการใช้ความได้เปรียบด้านสถานที่ตั้งและด้านโครงสร้างพื้นฐานและโลจิสติกส์ในการขับเคลื่อนเศรษฐกิจให้เป็นศูนย์กลางทางการบริการและการผลิตภาคอุตสาหกรรมอนาคตในอนุภูมิภาคและในภูมิภาค

(3) การเปิดเสรีทางการค้ากับประเทศที่พัฒนาแล้ว จะมีการนำประเด็นด้านมาตรฐานของการค้าและบริการมาเป็นข้อกีดกันทางการค้าซึ่งผู้ประกอบการภายในประเทศโดยเฉพาะวิสาหกิจขนาดกลางและขนาดย่อมต้องปรับตัวเพื่อพัฒนาผลิตภาพการผลิตและรูปแบบธุรกิจ พัฒนามาตรฐานของอุตสาหกรรม ตลอดจนพัฒนาสินค้าที่เป็นมิตรต่อสิ่งแวดล้อมและมีความรับผิดชอบต่อสังคม/ชุมชนมากขึ้นโดยแรงจูงใจจากกระแสการเปิดเสรีทางการค้าจะก่อให้เกิดการเคลื่อนย้ายเงินทุน แนวโน้มราคาสินค้าเกษตรและสินค้าขั้นปฐม แรงกดดันจากการเพิ่มขึ้นของขีดความสามารถในการแข่งขันของประเทศต่างๆ ในอนุภูมิภาคโดยเฉพาะในการผลิตสินค้าเกษตร สินค้ากึ่งทุนและเทคโนโลยีเข้มข้น รวมทั้งแนวโน้มนโยบายและมาตรการการพัฒนาของภาครัฐที่ยังไม่ทั่วถึง ยังมีแนวโน้มที่จะตอกย้ำปัญหาความเหลื่อมล้ำทางด้านรายได้ให้มีความรุนแรงมากขึ้นและเป็นอุปสรรคต่อการสร้างการเติบโตของเศรษฐกิจแบบทั่วถึง (Inclusive Growth) ซึ่งเป็นปัจจัยที่จำเป็นต่อการขยายตัวของเศรษฐกิจที่ต่อเนื่องและยั่งยืน

(4) ตลาดเงิน ตลาดทุน และเศรษฐกิจโลกยังมีความเสี่ยงที่จะผันผวนตลอดช่วงแผนฯ 12 เนื่องจาก 1) ผลกระทบจากการปรับทิศทางนโยบายการเงินในสหรัฐอเมริกาในช่วงต้นแผนพัฒนาฯ และแนวโน้มการปรับทิศทางนโยบายการเงินในยุโรปในช่วงกลางถึงปลายแผนพัฒนาฯ และ 2) ปัญหาการส่งสมหนี้สาธารณะในประเทศสำคัญๆ ในช่วงหลังวิกฤติเศรษฐกิจโลกที่มีความเสี่ยงจะพัฒนาไปสู่วิกฤติและสร้างผลกระทบต่อเสถียรภาพของระบบเศรษฐกิจและการเงินโลกหากมาตรการปฏิรูปในประเทศสำคัญๆ ของโลกไม่ประสบความสำเร็จอย่างเป็นรูปธรรม

(5) ความเหลื่อมล้ำของกระแสวัฒนธรรมโลก ความก้าวหน้าในการติดต่อสื่อสาร การขยายตัวของเครือข่ายทางสังคมออนไลน์ ส่งผลให้มีทั้งโอกาสและความเสี่ยง ต่อวิถีชีวิตทัศนคติ และความเชื่อในสังคม ตลอดจนความสัมพันธ์ระหว่างบุคคล กระบวนการเรียนรู้ และพฤติกรรมการบริโภคของคนในประเทศ

3.2.4 การเปลี่ยนแปลงสภาพภูมิอากาศ

(1) การเปลี่ยนแปลงสภาพภูมิอากาศ (Climate Change) จะส่งผลกระทบต่อสถานการณ์ความเสื่อมโทรมของทรัพยากรธรรมชาติและสิ่งแวดล้อมให้มีความรุนแรงมากขึ้นอุณหภูมิของโลกเพิ่มขึ้นทำให้เกิดความแห้งแล้งเป็นระยะเวลายาวนาน เกิดฝนขาดช่วง และมีฤดูกาลเปลี่ยนไป ส่งผลกระทบต่อความอุดมสมบูรณ์ของดิน ป่าไม้เกิดความเสื่อมโทรม แหล่งน้ำขาดแคลน ผลผลิตทางการเกษตรลดลง เกิดโรคระบาดในพืชและสัตว์ และอาจเกิดผลกระทบต่อสุขภาพของมนุษย์กรณีที่เกิดโรคระบาดใหม่ เกิดความเสี่ยงต่อการสูญเสียความหลากหลายทางชีวภาพ เช่น ระบบนิเวศป่าไม้ ระบบนิเวศชายฝั่ง พื้นที่ชุ่มน้ำ เกิดการกัดเซาะชายฝั่ง และการสูญเสียแนวปะการัง การสูญเสียความหลากหลายทางชีวภาพดังกล่าวข้างต้น จะส่งผลกระทบต่อความมั่นคงด้านอาหาร สุขภาพ พลังงาน และลดทอนขีดความสามารถในการพึ่งพาตนเองของชุมชน

(2) การเปลี่ยนแปลงของสภาพภูมิอากาศยังส่งผลให้ภัยพิบัติทางธรรมชาติมีแนวโน้มเกิดบ่อยครั้งขึ้นและมีความรุนแรงมากขึ้น ทั้งอุทกภัย ภัยแล้ง แผ่นดินไหวและดินโคลนถล่ม ส่งผลกระทบต่อภาคการผลิต การพัฒนาอุตสาหกรรม และการพัฒนาเศรษฐกิจโดยรวมของประเทศ รวมทั้งวิถีการดำรงชีวิตของประชาชน นอกจากนี้ ข้อตกลงระหว่างประเทศเกี่ยวกับการเปลี่ยนแปลงสภาพภูมิอากาศจะทวีความเข้มข้นและเป็นแรงกดดันให้ประเทศไทยต้องเตรียมพร้อมรับภาระในการลดการปล่อยก๊าซเรือนกระจกภายใต้กระแสการแข่งขันทางการค้า

3.2.5 วาระการพัฒนาของโลกภายหลัง ค.ศ. 2015 (Post 2015 Agenda)

ประเด็นสำคัญของวาระการพัฒนาโลกภายหลัง ค.ศ. 2015 คือ การจัดทำเป้าหมายการพัฒนาที่ยั่งยืนในกรอบสหประชาชาติ (Sustainable Development Goals–SDGs) ในช่วงเวลา 15 ปี โดยสหประชาชาติให้การรับรองแล้วเมื่อวันที่ 10 กันยายน 2557 ประกอบด้วยเป้าประสงค์ (Goal) จำนวน 17 ข้อ และเป้าหมาย (Target) จำนวน 169 ข้อซึ่งจะส่งผลกระทบต่อกระบวนการวางแผนทางการพัฒนาประเทศในอนาคต ที่ต้องเน้นจัดความยากจนให้หมดไป ประชาชนมีสุขภาพที่ดี มีระบบการศึกษา มีความเท่าเทียมกันทางเพศ ส่งเสริมการเติบโตทางเศรษฐกิจแบบยั่งยืน มีระบบโครงสร้างพื้นฐานที่รองรับการพัฒนาอุตสาหกรรมที่ยั่งยืน ลดความไม่เท่าเทียมกันทั้งภายในประเทศและระหว่างประเทศ มีรูปแบบการผลิตและการบริโภคแบบยั่งยืน เตรียมความพร้อมในการรับมือการเปลี่ยนแปลงสภาพภูมิอากาศ สวงรักษาทรัพยากรธรรมชาติและหลากหลายทางชีวภาพ มีการจัดการทรัพยากรทางทะเลอย่างยั่งยืน ส่งเสริมให้สังคมมีความสุข มีความยุติธรรมและส่งเสริมความเป็นหุ้นส่วนเพื่อการพัฒนาในระดับโลกร่วมกัน

4. กรอบวิสัยทัศน์และเป้าหมาย

4.1 กรอบวิสัยทัศน์แผนพัฒนาฯ ฉบับที่ 12

จากสถานะของประเทศและบริบทการเปลี่ยนแปลงต่างๆ ที่ประเทศกำลังประสบอยู่ ทำให้การกำหนดวิสัยทัศน์แผนพัฒนาฯ ฉบับที่ 12 ยังคงมีความต่อเนื่องจากวิสัยทัศน์แผนพัฒนาฯ ฉบับที่ 11 และกรอบหลักการของการวางแผนที่น้อมนำและประยุกต์ใช้หลักปรัชญาของเศรษฐกิจพอเพียง ยึดคนเป็นศูนย์กลางของการพัฒนาอย่างมีส่วนร่วม การพัฒนาที่ยึดหลักสมดุล ยั่งยืน โดยวิสัยทัศน์ของการพัฒนาในแผนพัฒนาฯ ฉบับที่ 12 ต้องให้ความสำคัญกับการกำหนดทิศทางการพัฒนาที่มุ่งสู่การเปลี่ยนผ่านประเทศไทยจากประเทศที่มีรายได้ปานกลางไปสู่ประเทศที่มีรายได้สูง มีความมั่นคง และยั่งยืน สังคมอยู่ร่วมกันอย่างมีความสุข และนำไปสู่การบรรลุวิสัยทัศน์ระยะยาว “มั่นคง มั่งคั่ง ยั่งยืน” ของประเทศ

4.2 การกำหนดตำแหน่งทางยุทธศาสตร์ของประเทศ (Country Strategic Positioning) เป็นการกำหนดตำแหน่งทางยุทธศาสตร์ของประเทศที่สอดคล้องกับยุทธศาสตร์ชาติที่ สศช. ได้จัดทำขึ้นประเทศไทยเป็นประเทศรายได้สูงที่มีการกระจายรายได้อย่างเป็นธรรม เป็นศูนย์กลางด้านการขนส่งโลจิสติกส์ของภูมิภาคสู่ความเป็นชาติการค้าและบริการ (Trading and Service Nation) เป็นแหล่งผลิตสินค้าเกษตรอินทรีย์และเกษตรปลอดภัย แหล่งอุตสาหกรรมสร้างสรรค์และมีนวัตกรรมสูงที่เป็นมิตรต่อสิ่งแวดล้อม

4.3 เป้าหมาย

4.3.1 การหลุดพ้นจากกับดักประเทศรายได้ปานกลางสู่รายได้สูง

- (1) เศรษฐกิจขยายตัวเฉลี่ยไม่ต่ำกว่าร้อยละ 5.0
- (2) ผลิตภัณฑ์มวลรวมในประเทศต่อหัว (GDP Per Capita) และรายได้ประชาชาติต่อหัว (GNP Per Capita) ณ สิ้นแผนพัฒนาฯ ฉบับที่ 12 ในปี 2546 เพิ่มขึ้นเป็น 317,051 บาท (9,325 ดอลลาร์ สรอ.) และ 301,199 บาท (8,859 ดอลลาร์ สรอ.) ต่อคนต่อปี
- (3) ผลผลิตการผลิตเพิ่มขึ้นไม่ต่ำกว่าเฉลี่ยร้อยละ 2.5 ต่อปี
- (4) การลงทุนรวมขยายตัวไม่ต่ำกว่าเฉลี่ยร้อยละ 8.0 (การลงทุนรวมของการลงทุนภาครัฐไม่ต่ำกว่าร้อยละ 10.0 และการลงทุนของภาคเอกชนขยายตัวไม่ต่ำกว่าเฉลี่ยร้อยละ 7.5 ในขณะที่ปริมาณการส่งออกขยายตัวเฉลี่ยไม่ต่ำกว่าร้อยละ 4.0 ต่อปี)

4.3.2 การพัฒนาศักยภาพคนให้สนับสนุนการเจริญเติบโตของประเทศและการสร้างสังคมสูงวัยอย่างมีคุณภาพ

- (1) ประชาชนทุกช่วงวัยมีความมั่นคงทางด้านเศรษฐกิจและสังคม (Socio-Economic Security) และมีคุณภาพชีวิตที่ดีขึ้น
- (2) การศึกษาและการเรียนรู้ได้รับการพัฒนาคุณภาพ
- (3) สถาบันทางสังคมมีความเข้มแข็งเป็นฐานรากที่เอื้อต่อการพัฒนาคน

4.3.3 การลดความเหลื่อมล้ำในสังคม

- (1) การกระจายรายได้มีความเท่าเทียมกันมากขึ้น
- (2) บริการทางสังคมมีคุณภาพและมีการกระจายอย่างทั่วถึง

4.3.4 การสร้างการเจริญเติบโตทางเศรษฐกิจและสังคมที่เป็นมิตรกับสิ่งแวดล้อม

- (1) รักษาความมั่นคงของฐานทรัพยากร สร้างสมดุลระหว่างการอนุรักษ์และการใช้ประโยชน์อย่างยั่งยืนและเป็นธรรม
- (2) ขับเคลื่อนประเทศสู่เศรษฐกิจและสังคมที่เป็นมิตรต่อสิ่งแวดล้อม
- (3) เพิ่มขีดความสามารถในการรับมือภัยพิบัติและการเปลี่ยนแปลงสภาพภูมิอากาศ
- (4) เพิ่มประสิทธิภาพและเสริมสร้างธรรมาภิบาลในการบริหารจัดการทรัพยากรธรรมชาติและสิ่งแวดล้อม
- (5) มีการบริหารจัดการน้ำให้สมดุลระหว่างการอุปสงค์และอุปทานของน้ำ

4.3.5 การบริหารราชการแผ่นดินที่มีประสิทธิภาพ

- (1) การบริหารงานภาครัฐที่โปร่งใส เป็นธรรม มีประสิทธิภาพ และมีส่วนร่วม
- (2) ขจัดการทุจริตคอร์รัปชัน
- (3) มีการกระจายอำนาจที่เหมาะสม

5. แนวทางการพัฒนา

5.1 การยกระดับศักยภาพการแข่งขันและการหลุดพ้นกับดักรายได้ปานกลางสู่รายได้สูง

5.1.1 การส่งเสริมด้านการวิจัยและพัฒนา

พัฒนาสถานะแวดล้อมของการพัฒนาวิทยาศาสตร์ เทคโนโลยี วิจัย และนวัตกรรม ทั้งด้านการลงทุนในการวิจัยและพัฒนา ด้านบุคลากรวิจัย ด้านโครงสร้างพื้นฐาน และด้านการบริหารจัดการ รวมทั้งสนับสนุนและผลักดันให้ผู้ประกอบการมีบทบาทหลักด้านเทคโนโลยีและนวัตกรรม ตลอดจนผลักดันงานวิจัยและพัฒนาให้ใช้ประโยชน์อย่างแท้จริงทั้งเชิงพาณิชย์และสาธารณะโดยให้ความคุ้มครองทรัพย์สินทางปัญญา

5.1.2 การพัฒนาผลิตภาพแรงงาน

สร้างความร่วมมือระหว่างภาครัฐและภาคเอกชนในการพัฒนากำลังคนและแรงงานให้มีทักษะความรู้และสมรรถนะที่สอดคล้องกับความต้องการของตลาดและรองรับการเปิดเสรีของประชาคมอาเซียน โดยยกระดับและพัฒนาสมรรถนะแรงงานไทยด้วยเทคโนโลยี เร่งรัดให้แรงงานทั้งระบบมีการเรียนรู้ขั้นพื้นฐานเพื่อสามารถแข่งขันในตลาดแรงงานได้ สนับสนุนให้แรงงานและปัจจัยการผลิตมีความยืดหยุ่นในการเคลื่อนย้ายระหว่างสาขาการผลิตและระหว่างพื้นที่การผลิต เพื่อให้แรงงานสามารถเคลื่อนย้ายไปสู่สาขาการผลิตที่มีผลิตภาพการผลิตสูงสุด และสนับสนุนให้ผู้ประกอบการในภาคอุตสาหกรรมและบริการจัดทำกรอบคุณวุฒิวิชาชีพและมาตรฐานฝีมือแรงงานให้เป็นมาตรฐานที่เชื่อมโยงกันเพื่อยกระดับทักษะของแรงงานไทย

5.1.3 การส่งเสริมผู้ประกอบการที่เข้มแข็งและพาณิชย์ดิจิทัล

พัฒนาขีดความสามารถของผู้ประกอบการให้มีความยืดหยุ่น สามารถปรับตัวและดำเนินธุรกิจท่ามกลางการดำเนินนโยบายและมาตรการการกีดกันทางการค้าในรูปแบบต่างๆ เพิ่มสัดส่วนความเป็นเจ้าของของคนไทย และสนับสนุนให้มีการขยายตลาดที่มีแบรนด์สินค้าและช่องทางการตลาดที่เป็นของตนเองมากขึ้น ตลอดจนพัฒนาต่อยอดอุตสาหกรรมและบริการเพื่อเข้าสู่การเป็นศูนย์กลางการผลิต บริการและอุตสาหกรรมดิจิทัล

5.1.4 การลงทุนโครงสร้างพื้นฐานเร่งลงทุนและพัฒนาโครงสร้างพื้นฐานด้านการคมนาคมขนส่งเพื่อเชื่อมโยงพื้นที่

เศรษฐกิจในประเทศและต่างประเทศ ทั้งการพัฒนาและปรับปรุงโครงข่ายรถไฟให้เป็นโครงข่ายหลักในการเดินทางและขนส่งของประเทศ พัฒนาโครงข่ายระบบขนส่งสาธารณะและโครงข่ายทางหลวงพิเศษระหว่างเมือง ขยายขีดความสามารถของท่าอากาศยานหลักของประเทศ พัฒนาท่าเรือที่มีศักยภาพให้เป็นท่าเรืออิเล็กทรอนิกส์เต็มรูปแบบ รวมทั้งพัฒนาและปรับปรุงระบบโทรคมนาคมของประเทศ ตลอดจนสนับสนุนการพัฒนาด้านอุตสาหกรรมที่เกิดจากลงทุนด้านโครงสร้างพื้นฐาน เช่น อุตสาหกรรมซ่อมบำรุงและผลิตชิ้นส่วนอากาศยาน และอุตสาหกรรมระบบราง เป็นต้น เพื่อสร้างโอกาสทางเศรษฐกิจให้กับประเทศในการเป็นฐานการผลิตในภูมิภาคอาเซียน

5.1.5 การปรับโครงสร้างการผลิต

ปรับโครงสร้างการผลิตภาคเกษตร โดยการปรับเปลี่ยนจากการผลิตสินค้าเกษตรขั้นปฐมเป็นสินค้าเกษตรแปรรูปที่มีมูลค่าสูงมีคุณภาพและมาตรฐานสากล สามารถสร้างความเชื่อมโยงทางด้านวัตถุดิบกับประเทศเพื่อนบ้านและลดระดับการผลิตสินค้าขั้นปฐมที่สูญเสียขีดความสามารถในการแข่งขัน ลงสู่ระดับที่จำเป็นสำหรับการสร้างความมั่นคงทางด้านอาหารและพลังงาน จัดระบบการผลิตให้สอดคล้องกับศักยภาพพื้นที่และความต้องการของตลาด ตั้งแต่ต้นน้ำถึงปลายน้ำทั้งด้านกายภาพและเศรษฐกิจ รวมทั้งส่งเสริมการรวมกลุ่มทางการเกษตรจากกิจการเจ้าของคนเดียวเป็นการประกอบการในลักษณะสหกรณ์ ห้างหุ้นส่วน และบริษัทเพื่อให้เกิดการประหยัดจากขนาด พิจารณาพันธุ์พืชที่เหมาะสมกับศักยภาพของพื้นที่และแหล่งน้ำ ใช้เทคโนโลยีการผลิตในระดับที่เหมาะสม ใช้กลไกตลาดในการป้องกันความเสี่ยง ตลอดจนส่งเสริมและเร่งขยายผลแนวคิดการทำการเกษตรตามหลักปรัชญาของเศรษฐกิจพอเพียง และระบบเกษตรกรรมยั่งยืนปรับโครงสร้างการผลิตภาคบริการโดยเร่งพัฒนาระบบคมนาคมขนส่งให้เกิดความเชื่อมโยงกันเป็นโครงข่ายทั้งทางบก ทางน้ำ และทางอากาศ เร่งพัฒนาท่าเทียบเรือขนาดใหญ่เพื่อรองรับการเติบโตของการท่องเที่ยวทางทะเล ปรับปรุงแก้ไขกฎหมายที่เกี่ยวข้องกับการท่องเที่ยวให้ครอบคลุมและทันสมัยทั้งการควบคุมกิจกรรมต่างๆ เกี่ยวกับการท่องเที่ยวและส่งเสริมการท่องเที่ยวและกำหนดและจัดทำกฎหมายเพื่อยกระดับมาตรฐานการท่องเที่ยวของไทยสู่สากลและรองรับการพัฒนาการท่องเที่ยวให้สามารถแข่งขันได้ในระดับนานาชาติ รวมทั้งส่งเสริมการพัฒนาเชิงพื้นที่ในลักษณะกลุ่มคลัสเตอร์ท่องเที่ยว โดยสนับสนุนการพัฒนาด้านการท่องเที่ยวของพื้นที่ที่มีความเชื่อมโยงทั้งทางกายภาพ วิถีชีวิต/วัฒนธรรมท้องถิ่นและกิจกรรมการท่องเที่ยว ตลอดจนส่งเสริมการสร้างเชื่อมโยงด้านการท่องเที่ยวในภูมิภาคอาเซียน ทั้งประเทศที่มีพรมแดนติดกันและประเทศที่มีโครงข่ายคมนาคมขนส่งเชื่อมโยงกันเพื่อให้เกิดการพัฒนาแบบองค์รวมทั้งระบบพัฒนาต่อยอดอุตสาหกรรมอนาคตเพื่อเป็นแหล่งการถ่ายทอดเทคโนโลยี เชื่อมโยงการผลิตกับอุตสาหกรรมที่เป็นฐานรายได้ประเทศ และเป็นกลไกการขับเคลื่อนเศรษฐกิจไทยให้เข้าสู่การเป็นศูนย์กลางการผลิตและบริการทั้งในระดับอนุภูมิภาคและในภูมิภาคอาเซียนพัฒนาโครงสร้างพื้นฐานที่สนับสนุนการขยายตัวด้านการค้าการลงทุน เช่น โลจิสติกส์ และพลังงาน รวมทั้งปัจจัยสนับสนุนการลงทุนอื่นๆ เช่น ลดอุปสรรคการเคลื่อนย้ายเงินทุนระหว่างประเทศ เป็นต้น ส่งเสริมการนำเทคโนโลยีและนวัตกรรมมาประยุกต์ใช้ทั้งภาคการผลิต การตลาด การบริหารจัดการการเงิน และโลจิสติกส์ เชื่อมโยงเศรษฐกิจดิจิทัล ในการอำนวยความสะดวกทางการค้าการลงทุนด้วยระบบอิเล็กทรอนิกส์ และสนับสนุนการลงทุนเพื่อสร้างเศรษฐกิจและสังคมแห่งปัญญาและการเรียนรู้ มุ่งเน้นการพัฒนาธุรกิจเชิงสร้างสรรค์ การลงทุนที่ใช้เทคโนโลยีขั้นสูงและเป็นมิตรกับสิ่งแวดล้อม การประหยัดพลังงานและการใช้พลังงาน

ทดแทน การลงทุนด้านการวิจัยและพัฒนาเชิงพาณิชย์ การจัดตั้งสำนักงานใหญ่ข้ามประเทศ บริษัทการค้าระหว่างประเทศ รวมทั้งการให้ความสำคัญเรื่องความรับผิดชอบต่อสังคมและการตอบแทนสู่สังคมขององค์กร และกิจการเพื่อสังคม

5.2 การพัฒนาศักยภาพคนตามช่วงวัยและการปฏิรูประบบเพื่อสร้างสังคมสูงวัยอย่างมีคุณภาพ

5.2.1 การพัฒนาศักยภาพคนในทุกช่วงวัยให้สนับสนุนการเจริญเติบโตของประเทศ

โดยช่วงวัยเด็กตั้งแต่แรกเกิดให้มีพัฒนาการที่สมวัยในทุกด้าน วัยเรียน วัยรุ่นให้มีทักษะการเรียนรู้ ทักษะชีวิตสามารถอยู่ร่วมกับผู้อื่นภายใต้บริบทสังคมที่เป็นพหุวัฒนธรรม วัยแรงงานให้มีการพัฒนายกระดับสมรรถนะฝีมือแรงงานเพื่อสร้างผลิตภาพเพิ่มให้กับประเทศ วัยผู้สูงอายุให้มีการทำงานที่เหมาะสมตามศักยภาพและประสบการณ์ มีรายได้ในการดำรงชีวิต มีการสร้างเสริมและฟื้นฟูสุขภาพเพื่อป้องกันหรือชะลอความทุพพลภาพและโรคเรื้อรังต่างๆ ที่จะก่อให้เกิดภาระแก่ปัจเจกบุคคล ครอบครัว และระบบบริการสุขภาพ

5.2.2 การยกระดับคุณภาพการศึกษาและการเรียนรู้ให้มีคุณภาพ เท่าเทียมและทั่วถึง โดย

- (1) ปฏิรูประบบบริหารจัดการทางการศึกษา โดยปรับระบบบริหารจัดการการศึกษาใหม่เพื่อสร้างความรับผิดชอบต่อผลลัพธ์ (Accountability)
- (2) ปฏิรูประบบการคลังด้านการศึกษา เพื่อเพิ่มคุณภาพและประสิทธิภาพการจัดการศึกษาโดยการจัดสรรงบประมาณตรงสู่ผู้เรียน ส่งเสริมการมีส่วนร่วมจากภาคเอกชนในการจัดการศึกษา
- (3) พัฒนาคุณภาพครูทั้งระบบ ตั้งแต่กระบวนการผลิต สรรหา และการคัดเลือกให้ได้คนดีคนเก่ง รวมทั้งระบบการประเมินและรับรองคุณภาพที่เน้นผลลัพธ์จากตัวผู้เรียน และ
- (4) ปฏิรูประบบการเรียนรู้ โดยมุ่งจัดการเรียนรู้เพื่อสร้างสมรรถนะกำลังคนทั้งระบบการศึกษา ตั้งแต่ระดับปฐมศึกษาจนถึงการเรียนรู้ตลอดชีวิต พัฒนาสื่อเพื่อการเรียนรู้ ปรับหลักสูตรและผลิตกำลังคนให้สอดคล้องกับการเปลี่ยนแปลงและความต้องการของตลาด การวิจัยและการใช้เทคโนโลยีและสื่อเพื่อการเรียนรู้

5.2.3 การพัฒนาด้านสุขภาพ โดยส่งเสริมการพัฒนาเทคโนโลยีและนวัตกรรมทาง

การแพทย์เพื่อรองรับการเป็นสังคมผู้สูงอายุทั้งในด้านผลิตภัณฑ์สุขภาพและที่อยู่อาศัยสำหรับผู้สูงอายุยกระดับการบริหารจัดการระบบสุขภาพเพื่อลดความเหลื่อมล้ำและสร้างความยั่งยืนในระยะยาว โดยพัฒนาระบบข้อมูลสารสนเทศเพื่อการบริหารทรัพยากรด้านสาธารณสุข บูรณาการระบบหลักประกันสุขภาพภาครัฐให้เกิดความเป็นเอกภาพในการบริหารจัดการและใช้ทรัพยากร และส่งเสริมการอภิบาลระบบสุขภาพในรูปแบบเครือข่ายที่มีการใช้ทรัพยากรร่วมกัน พัฒนาศักยภาพของประเทศไทยสู่การเป็นศูนย์กลางสุขภาพนานาชาติทั้งในด้านศูนย์กลางบริการสุขภาพ (Medical Service Hub) ศูนย์กลางบริการเพื่อส่งเสริมสุขภาพ (Wellness Hub) ศูนย์กลางยาและผลิตภัณฑ์เพื่อสุขภาพ (Product Hub) และศูนย์กลางบริการวิชาการและงานวิจัย (Academic Hub) เพื่อนำรายได้กลับมาใช้ยกระดับคุณภาพบริการสาธารณสุขภายในประเทศรวมทั้งส่งเสริมการให้ความสำคัญกับมิติสุขภาพในทุกนโยบายสาธารณะ (Health in All Policies) เพื่อให้การขับเคลื่อนนโยบายของทุกภาคส่วนตระหนักถึงผลกระทบของนโยบายสาธารณะที่มีต่อสุขภาพของประชาชน

5.2.4 การสร้างสภาพแวดล้อมและนวัตกรรมที่เอื้อต่อการดำรงชีพในสังคมสูงวัย โดยการปรับปรุงสภาพแวดล้อมและความจำเป็นทางกายภาพให้เหมาะกับวัย และการพัฒนาระบบการดูแลผู้สูงอายุในรูปแบบที่หลากหลายทั้งในด้านการจัดบริการสุขภาพและสวัสดิการสังคมอย่างบูรณาการ โดยการมีส่วนร่วมของทุกภาคส่วนอย่างต่อเนื่อง รวมทั้งพัฒนาชุมชนที่มีศักยภาพและความพร้อมให้เป็นต้นแบบของการดูแลผู้สูงอายุเพื่อขยายผลไปสู่ชุมชนอื่น ตลอดจนการพัฒนาวัฒนธรรมในการใช้ชีวิตประจำวันสำหรับผู้สูงอายุ

5.3 การลดความเหลื่อมล้ำทางสังคม

5.3.1 การยกระดับรายได้และสร้างโอกาสในการประกอบอาชีพ มุ่งเน้นการเพิ่มผลิตภาพแรงงาน โดยสนับสนุนให้แรงงานมีโอกาสเข้าถึงการเรียนรู้และพัฒนาทักษะฝีมือแรงงานอย่างมีมาตรฐาน ปรับโครงสร้างค่าจ้างแรงงานให้ชัดเจนและสะท้อนทักษะฝีมือแรงงานอย่างแท้จริง เร่งผลักดันให้การใช้ระบบมาตรฐานคุณวุฒิวิชาชีพและมาตรฐานฝีมือแรงงานในทางปฏิบัติอย่างเป็นรูปธรรม นอกจากนี้ เพิ่มผลิตภาพทางการผลิตของเกษตรกรรายย่อย โดยสนับสนุนการวิจัยและพัฒนาและการผลิตทางการเกษตรที่สอดคล้องกับพื้นที่ สร้างหลักประกันรายได้แทนการอุดหนุนด้านราคาสินค้าเกษตร ลดต้นทุนทางการเกษตรโดยสนับสนุนปัจจัยการผลิต

5.3.2 การจัดบริการทางสังคมให้ทุกคนตามสิทธิขั้นพื้นฐาน และเน้นการสร้างภูมิคุ้มกันระดับปัจเจก โดย (1) พัฒนาระบบบริการสาธารณสุขให้มีคุณภาพและมีช่องทางการเข้าถึงอย่างหลากหลาย โดยเฉพาะระบบบริการสาธารณสุขและการศึกษาขั้นพื้นฐาน สวัสดิการสังคม และกระบวนการยุติธรรม (2) สนับสนุนการจัดหาที่อยู่อาศัยของผู้มีรายได้น้อยและการเข้าถึงระบบสาธารณสุขภาค กำหนดเป็นนโยบายที่อยู่อาศัยแห่งชาติและเมืองน่าอยู่ พัฒนาโครงการที่อยู่อาศัยแก้ปัญหาชุมชนแออัดในเมืองโดยดำเนินการร่วมกับภาคธุรกิจเอกชน และ (3) การจัดรูปแบบสวัสดิการพื้นฐานที่จำเป็นและเหมาะสมตามกลุ่มเป้าหมาย (Customized Welfare) ที่คำนึงถึงฐานะทางเศรษฐกิจและสังคมที่แตกต่างกัน โดยมีแนวทางการรับภาระค่าใช้จ่ายร่วมกัน (Cost Sharing)

5.3.3 การสร้างความเสมอภาคในการเข้าถึงทรัพยากร โดยปฏิรูปที่ดินเพื่อการเกษตร สนับสนุนให้เกษตรกรรายย่อยที่ไร้ที่ดินทำกินและยากจนได้มีที่ดินเป็นของตนเองหรือมีสิทธิทำกินในที่ดินปฏิรูประบบการบริหารจัดการน้ำอย่างเป็นระบบและเข้าถึงพื้นที่เป้าหมายได้อย่างแท้จริงด้วยการผลักดัน พรบ.ทรัพยากรน้ำ พ.ศ. และบูรณาการแผนงานและงบประมาณร่วมกันของหน่วยงาน และสร้างกระบวนการมีส่วนร่วม รวมทั้งปรับโครงสร้างภาษีที่เป็นธรรม เช่น ภาษีที่ดินและสิ่งปลูกสร้าง ภาษีมรดก และภาษีสิ่งแวดล้อม เป็นต้น

5.3.4 การเข้าถึงกระบวนการยุติธรรมอย่างเสมอภาค การคุ้มครองสิทธิขั้นพื้นฐาน และการเข้าถึงกระบวนการยุติธรรมอย่างเท่าเทียมโดยการเสริมศักยภาพและความเข้มแข็งด้านกฎหมายให้แก่ประชาชน รวมทั้งการปรับปรุงและบังคับใช้กฎหมายเพื่อลดปัญหาความเหลื่อมล้ำ เช่น กฎหมายป่าชุมชนกฎหมายภาษีมรดก กฎหมายที่ดิน เป็นต้น

5.4 การรองรับการเชื่อมโยงภูมิภาคและความเป็นเมือง

5.4.1 การลงทุนด้านโครงสร้างพื้นฐานและสิ่งแวดล้อมความสะอาดของเมือง เตรียมความพร้อมรองรับความเป็นเมือง ทั้งด้านการบริหารจัดการด้านผังเมืองด้านสาธารณสุขภาค สาธารณูปการ ระบบคมนาคมขนส่ง ระบบบริหารจัดการสิ่งแวดล้อม ระบบการศึกษาและระบบสาธารณสุขที่ได้มาตรฐาน มีคุณภาพ และเพียงพอต่อความต้องการของคนในเมือง รวมทั้งเสริมสร้างความสามารถในการบริหารจัดการเมืองตามระดับการพัฒนา

5.4.2 การพัฒนาด้านการขนส่งและโลจิสติกส์เชื่อมโยงกับเพื่อนบ้าน ส่งเสริมและเร่งรัดการพัฒนา ระบบการบริหารจัดการโลจิสติกส์ของประเทศเพื่อเพิ่มความสามารถในการแข่งขันของประเทศทั้งด้านการค้า การลงทุน และการบริการ โดยคำนึงถึงการเป็นมิตรต่อสิ่งแวดล้อม (Green Logistics) สนับสนุนให้เกิดความร่วมมือในห่วงโซ่อุปทาน และปรับปรุงกฎหมาย กฎระเบียบ รวมทั้งปรับลดกระบวนการด้านอำนวยความสะดวกทางการค้า ขนส่ง และโลจิสติกส์ให้มีความสะดวกและมีประสิทธิภาพต่อภาคธุรกิจอย่างแท้จริง

5.4.3 การส่งเสริมการลงทุน การค้าชายแดน และการจัดตั้งเขตพัฒนาเศรษฐกิจพิเศษ ให้ความสำคัญกับนโยบายส่งเสริมการลงทุนและการค้าชายแดนเพื่อดึงดูดให้นักลงทุนในภูมิภาคเข้ามาลงทุนในไทยและประเทศเพื่อนบ้าน รวมทั้งส่งเสริมการจัดตั้งเขตพัฒนาเศรษฐกิจพิเศษในพื้นที่ชายแดนโดยให้ความสำคัญกับการลงทุนโครงสร้างพื้นฐาน การส่งเสริมการลงทุนและสิทธิประโยชน์ การบริหารจัดการแรงงานต่างด้าว และการให้บริการจุดเดียวเบ็ดเสร็จ เพื่อช่วยอำนวยความสะดวกด้านการค้าชายแดนและการผ่านแดนระหว่างไทยกับประเทศในภูมิภาคมากขึ้น

5.5 การสร้างความเจริญเติบโตทางเศรษฐกิจและสังคมอย่างเป็นมิตรกับสิ่งแวดล้อม

5.5.1 การรักษาทุนทางธรรมชาติเพื่อการเติบโตสีเขียว ใช้ประโยชน์จากทุนธรรมชาติ โดยคำนึงถึงขีดจำกัดและศักยภาพในการฟื้นตัว ปกป้องรักษาทรัพยากรป่าไม้ โดยสนธิกำลังของทุกภาคส่วนนาระบบสารสนเทศมาใช้เพื่อการบริหารจัดการ บังคับใช้กฎหมายอย่างมีประสิทธิภาพและเป็นธรรม เพิ่มพื้นที่ป่าไม้โดยส่งเสริมการปลูกไม้มีค่าทางเศรษฐกิจระยะยาว อนุรักษ์และใช้ประโยชน์ความหลากหลายทางชีวภาพอย่างยั่งยืนและแบ่งปันผลประโยชน์อย่างเป็นธรรม รวมทั้งผลักดันแนวทางการประเมินมูลค่าของระบบนิเวศและการสร้างรายได้จากการอนุรักษ์ จัดสรรที่ดินให้แก่ผู้ยากไร้ กระจายการถือครองที่ดิน จัดทำฐานข้อมูลที่ดินเพื่อการบริหารจัดการอย่างเป็นระบบ การจัดเก็บภาษีที่ดินในอัตราก้าวหน้า กำหนดเขตการถือครองที่ดินที่เหมาะสม และกำหนดมาตรการป้องกันการถือครองที่ดินของคนต่างชาติ บริหารจัดการน้ำเพื่อให้เกิดความยั่งยืน บูรณาการระหว่างหน่วยงานอย่างเป็นระบบ สร้างศูนย์ข้อมูลทรัพยากรน้ำ จัดตั้งองค์กรบริหารจัดการน้ำในระดับพื้นที่ เช่น คณะกรรมการลุ่มน้ำ และองค์กรผู้นำ คู่มือทรัพยากรทางทะเลและชายฝั่ง ลดความขัดแย้งเชิงนโยบายระหว่างการพัฒนาโครงสร้างพื้นฐาน การท่องเที่ยว การประมง และวิถีชีวิตของชุมชนบริหารจัดการแร่โดยกำหนดปริมาณที่เหมาะสมในการน้ำแร่มาใช้ประโยชน์ คำนึงถึงความจำเป็นและมูลค่าในอนาคต บังคับใช้มาตรการควบคุมผลกระทบจากการทำเหมืองแร่ที่ก่อมลพิษต่อสภาพแวดล้อมและสุขภาพอนามัยของประชาชน

5.5.2 การส่งเสริมการบริโภคที่เป็นมิตรกับสิ่งแวดล้อม สร้างระบบหมุนเวียนวัสดุที่ใช้แล้วที่มีประสิทธิภาพ ขับเคลื่อนสู่ Zero Waste Society ผ่านมาตรการต่างๆ เช่น การปฏิรูประบบภาษีและค่าธรรมเนียมเพื่อสิ่งแวดล้อม การศึกษาเพื่อสิ่งแวดล้อม มาตรฐานและฉลากสินค้า เป็นต้น

5.5.3 การส่งเสริมการผลิต การลงทุน และการสร้างงานสีเขียว เพื่อยกระดับประเทศสู่เศรษฐกิจและสังคมที่เป็นมิตรกับสิ่งแวดล้อม พัฒนากลยุทธ์อุตสาหกรรมสีเขียว ส่งเสริมผู้ประกอบการให้สามารถปรับระบบสู่ห่วงโซ่อุปทานหรือห่วงโซ่มูลค่าที่เป็นมิตรกับสิ่งแวดล้อม (Green Supply Chain/Green Value Chain) ส่งเสริมการทำการเกษตรกรรมยั่งยืน รวมทั้งส่งเสริมภาคบริการที่มีผลกระทบต่อสิ่งแวดล้อมน้อย เพื่อให้ประเทศไทยมีศักยภาพให้มีบทบาทมากขึ้นในการขับเคลื่อนเศรษฐกิจ

5.5.4 การจัดการมลพิษและรักษาคุณภาพสิ่งแวดล้อม ด้วยการเร่งรัดการควบคุมมลพิษทั้งทางอากาศ ชยะ น้ำเสีย และของเสียอันตราย ที่เกิดจากการผลิตและบริโภค เพื่อสร้างคุณภาพสิ่งแวดล้อมที่ดีให้กับประชาชน เร่งรัดแก้ไขปัญหาการจัดการขยะเป็นลำดับแรก โดยส่งเสริมให้เกิดกลไกการค้าแยกขยะเพื่อนำกลับมาใช้ใหม่ให้มากที่สุดเร่งกำจัดขยะมูลฝอยตกค้างสะสมในสถานที่กำจัดในพื้นที่วิกฤต สร้างรูปแบบการจัดการขยะมูลฝอยและของเสียอันตรายที่เหมาะสม เน้นการแปรรูปเป็นพลังงาน สร้างวินัยของคนในชาติมุ่งสู่การจัดการที่ยั่งยืน โดยให้ความรู้แก่ประชาชน และการบังคับใช้กฎหมาย

5.5.5 การพัฒนาความร่วมมือด้านสิ่งแวดล้อมระหว่างประเทศ ผลักดันการจัดทำแผนแม่บทการบริหารจัดการทรัพยากรธรรมชาติและสิ่งแวดล้อมของอาเซียน หาแนวทางการร่วมมือกับอาเซียนและอนุภูมิภาคลุ่มน้ำโขงในประเด็นการขนส่งข้ามพรมแดน การเคลื่อนย้ายแรงงาน การบริหารจัดการพลังงานและการบริหารจัดการทรัพยากรธรรมชาติ

5.5.6 การเพิ่มขีดความสามารถในการปรับตัวเพื่อรองรับการเปลี่ยนแปลงสภาพภูมิอากาศและการบริหารจัดการเพื่อลดความเสี่ยงด้านภัยพิบัติ เพิ่มขีดความสามารถในการรับมือและปรับตัวต่อการเปลี่ยนแปลงสภาพภูมิอากาศ เพิ่มศักยภาพในการลดการปล่อยก๊าซเรือนกระจกให้กับทุกภาคส่วน ส่งเสริมการวิจัยและพัฒนาทางวิทยาศาสตร์ เทคโนโลยี และนวัตกรรมเพื่อลดผลกระทบและปรับตัวต่อการเปลี่ยนแปลงสภาพภูมิอากาศ พัฒนาระบบฐานข้อมูลและระบบการเตือนภัย ตลอดจนส่งเสริมความร่วมมือระหว่างประเทศด้านการเปลี่ยนแปลงสภาพภูมิอากาศและภัยพิบัติทางธรรมชาติ ให้ความสำคัญกับการป้องกันน้ำท่วม วางแผนป้องกันเมืองและพื้นที่ชายฝั่ง พัฒนาเมืองที่สามารถปรับตัวและยืดหยุ่นต่อการเปลี่ยนแปลงสภาพภูมิอากาศ (Climate Resilience City) การให้บริการของระบบ

นิเวศ ส่งเสริมการลงทุนของภาคเอกชนในการรับมือภัยพิบัติโดยสร้างแนวป้องกันตามธรรมชาติ และการจัดทำแผนธุรกิจต่อเนื่อง รวมทั้งการพัฒนากระบวนการจัดการภัยพิบัติให้มีประสิทธิภาพพร้อมรองรับแนวโน้มการเกิดภัยพิบัติที่รุนแรงในอนาคต

5.6 การบริหารราชการแผ่นดินที่มีประสิทธิภาพ

5.6.1 การสร้างความโปร่งใสในทุกขั้นตอนของการปฏิบัติราชการ โดยให้มีช่องทางให้ทุกภาคส่วนสามารถเข้าถึง เข้าตรวจสอบข้อมูลของภาคราชการและร้องเรียนได้ เช่น ข้อมูลการประกวดราคาจัดซื้อ จัดจ้างโครงการของทางราชการ ข้อมูลการประมูลโครงการ ผู้ชนะการประมูลและราคาปิดประมูลข้อมูลความก้าวหน้าตามกระบวนการยุติธรรม เช่น คดีที่ไม่ดำเนินการตามหลักธรรมาภิบาล คดีทุจริตคอร์รัปชันและคดีที่ประชาชนให้ความสนใจในแต่ละยุคสมัย ฯลฯ

5.6.2 การพัฒนาบุคลากรภาครัฐให้มีความเป็นมืออาชีพและเพียงพอต่อการขับเคลื่อนภารกิจภาครัฐร่วมกับภาคเอกชนและภาคประชาสังคมที่เปลี่ยนแปลงไป เพื่อให้ระบบราชการเล็กกะทัดรัดแต่มีความคล่องตัวและมีประสิทธิภาพสูง

5.6.3 การสร้างรูปแบบการพัฒนา อปท. ให้เหมาะสม สามารถรับมือการเปลี่ยนแปลงทางด้านเศรษฐกิจ สังคมและสิ่งแวดล้อม รวมทั้งเป็นแกนหลักในการประสานเครือข่ายและเชื่อมโยงภาคส่วนต่างๆ ในระดับพื้นที่ได้อย่างมีประสิทธิภาพ

5.6.4 การสร้างระบบตรวจสอบ ติดตามและประเมินผลที่มีประสิทธิภาพ สร้างผลงานที่มีคุณภาพรวดเร็วและน่าเชื่อถือ สามารถเป็นเครื่องมือให้กับคณะรัฐมนตรีประกอบการตัดสินใจเชิงนโยบายได้ โดยเฉพาะอย่างยิ่งการติดตาม ประเมินผลโครงการใหญ่ๆ ที่มีการใช้จ่ายงบประมาณเป็นจำนวนมาก และเป็นโครงการที่มีผลกระทบในวงกว้าง

1.3 แผนพัฒนาภาค/แผนพัฒนากลุ่มจังหวัด/แผนพัฒนาจังหวัด

➤ แผนพัฒนาภาคตะวันออกเฉียงเหนือ

แผนพัฒนาภาค เป็นแผนที่ยึดกระบวนการมีส่วนร่วมของทุกภาคส่วนจากทุกจังหวัดทั้ง 4 ภูมิภาคขึ้น เพื่อสนับสนุนจังหวัดและกลุ่มจังหวัดให้สามารถ ใช้เป็นกรอบแนวทางในการจัดทำแผนพัฒนาจังหวัดและแผนพัฒนากลุ่มจังหวัด แผนพัฒนาภาค จัดทำโดยสำนักงานพัฒนาการเศรษฐกิจและสังคมแห่งชาติ (สศช.) มีวัตถุประสงค์เพื่อให้เกิดการพัฒนาที่สมดุล ยึดแนวคิดการพัฒนาตาม “ปรัชญาของเศรษฐกิจพอเพียง” โดยประกอบไปด้วย ยุทธศาสตร์การพัฒนาภาคเหนือ ยุทธศาสตร์การพัฒนาภาคตะวันออกเฉียงเหนือ ยุทธศาสตร์การพัฒนาภาคกลาง ยุทธศาสตร์การพัฒนาภาคใต้ ซึ่งเทศบาลตำบลบ้านเหลื่อมนั้นตั้งอยู่ภาคตะวันออกเฉียงเหนือ การจัดทำแผนพัฒนาท้องถิ่นสี่ปีของเทศบาลมีความสัมพันธ์กับแผนพัฒนาภาคตะวันออกเฉียงเหนือ ด้านเศรษฐกิจ ด้านการเกษตร การท่องเที่ยว การค้าการลงทุน การพัฒนาคนให้มีสุขภาพดีทั้งร่างกายจิตใจและสติปัญญาเรียนรู้เท่าทันการเปลี่ยนแปลง สามารถดำรงชีพได้อย่างมีคุณภาพ สร้างความมั่นคงด้านอาหาร แก้ไขปัญหาความยากจน หนี้สิน และการออมของครัวเรือน มีสัมมาอาชีพที่มั่นคง สามารถพึ่งพาตนเองและดูแลครอบครัวได้อย่างอบอุ่น พื้นฟูทรัพยากรธรรมชาติและสิ่งแวดล้อมให้สมบูรณ์ ซึ่งแผนพัฒนาภาคตะวันออกเฉียงเหนือมีรายละเอียดสรุปย่อ ดังนี้

กรอบยุทธศาสตร์การพัฒนาภาค

ตามพระราชบัญญัติระเบียบบริหารราชการแผ่นดิน (ฉบับที่ 7) พ.ศ. 2550 มาตรา 53/1 และมาตรา 53/2 บัญญัติให้จังหวัดและกลุ่มจังหวัดทำแผนพัฒนาจังหวัดและแผนพัฒนากลุ่มจังหวัดให้สอดคล้องกับแนวทางการพัฒนาเศรษฐกิจและสังคมแห่งชาติ และตอบสนองความต้องการของประชาชนในท้องถิ่น สำนักงานพัฒนาการเศรษฐกิจและสังคมแห่งชาติ (สศช.) จึงได้จัดทำกรอบยุทธศาสตร์การพัฒนาภาคที่ยึดกระบวนการมีส่วนร่วมของทุกภาคส่วนจากทุก

จังหวัดทั้ง 4 ภูมิภาคขึ้น เพื่อสนับสนุนจังหวัดและกลุ่มจังหวัดให้สามารถใช้เป็นกรอบแนวทางในการจัดทำแผนพัฒนาจังหวัดและแผนพัฒนากลุ่มจังหวัด

1. แนวคิดและหลักการ

1.1 ยึดแนวคิดการพัฒนาตาม “ปรัชญาของเศรษฐกิจพอเพียง” ให้เกิดการพัฒนาที่สมดุล เป็นธรรมและมีภูมิคุ้มกันต่อผลกระทบจากกระแสการเปลี่ยนแปลงทั้งจากภายนอกและภายในประเทศ ควบคู่ไปกับแนวคิด “การพัฒนาแบบองค์รวม” ที่ยึด คน ผลประโยชน์ของประชาชน ภูมิสังคม ยุทธศาสตร์พระราชทาน เข้าใจ เข้าถึง และพัฒนา ยึดหลักการมีส่วนร่วมของทุกภาคภาคีการพัฒนา และหลักธรรมาภิบาล เพื่อให้สังคมสมานฉันท์และอยู่เย็นเป็นสุขร่วมกัน

1.2 หลักการ มุ่งสร้างความเชื่อมโยงกับแผนระดับชาติต่างๆ นโยบายรัฐบาล แผนการบริหารราชการแผ่นดิน เพื่อสร้างโอกาสทางการพัฒนา สอดคล้องกับภูมิสังคมของพื้นที่ โดย

(1) กำหนดรูปแบบการพัฒนาเชิงพื้นที่ของประเทศและภาค รวมถึงชุมชน

(2) กำหนดบทบาทและยุทธศาสตร์การพัฒนาภาคให้สอดคล้องกับศักยภาพและโอกาสของพื้นที่

2. ทิศทางการพัฒนาเชิงพื้นที่

ภายใต้กระแสโลกาภิวัตน์ที่มีการเปลี่ยนแปลงตลอดเวลา สภาพแวดล้อมภายนอกเป็นปัจจัยสำคัญต่อการพัฒนาประเทศ เป็นผลให้จำเป็นต้องเตรียมการรองรับการเปลี่ยนแปลงดังกล่าวให้เหมาะสม การพัฒนาที่สมดุล ดังนั้นจึงกำหนดทิศทางการพัฒนาพื้นที่ของประเทศ ดังนี้

2.1 พัฒนาพื้นที่ในภูมิภาคต่างๆ ของประเทศให้เชื่อมโยงกับภูมิภาคเอเชียตะวันออกเฉียงใต้ เพื่อเป็นฐานการพัฒนาด้านอุตสาหกรรม การเกษตรและการแปรรูปการเกษตร และการท่องเที่ยวของภูมิภาค โดยเฉพาะ

2.1.1 พัฒนาพื้นที่เชื่อมโยงทางเศรษฐกิจตามแนวตะวันออก - ตะวันตก (East West Economic Corridor) เช่น พื้นที่เขตเศรษฐกิจแม่สอด-สุโขทัย-พิษณุโลก-ขอนแก่น-มุกดาหาร แนวสะพานเศรษฐกิจพื้นที่รัฐประเทศ-สระแก้ว-ปราจีนบุรี พื้นที่เศรษฐกิจระนอง-ชุมพร-บางสะพาน แนวสะพานเศรษฐกิจพังงา-กระบี่-สุราษฎร์ธานี-นครศรีธรรมราช และแนวสะพานเศรษฐกิจสตูล-สงขลา

2.1.2 พัฒนาพื้นที่เชื่อมโยงทางเศรษฐกิจตามแนวเหนือ-ใต้ (North South Economic Corridor) ได้แก่ แนวเศรษฐกิจเชียงใหม่-เชียงราย-พิษณุโลก-นครสวรรค์-จังหวัดปริมณฑล แนวเศรษฐกิจหนองคาย-อุดรธานี-ขอนแก่น-นครราชสีมา-จังหวัดปริมณฑล พื้นที่แหลมฉบัง-ชลบุรี-ฉะเชิงเทรา-สระแก้ว-บุรีรัมย์-มุกดาหาร

2.2 พัฒนาบริการพื้นฐานของชุมชนเพื่อรองรับการพัฒนาเศรษฐกิจเชื่อมโยงระหว่างประเทศ โดยเน้นพื้นที่ชุมชนตามแนวเขตเศรษฐกิจเหนือ-ใต้ และตะวันออก-ตะวันตก โดยเฉพาะชุมชนเศรษฐกิจชายแดน

2.3 พัฒนาระบบโลจิสติกส์และโครงข่ายคมนาคมขนส่งเพื่อสนับสนุนการเพิ่มขีดความสามารถในการแข่งขันเชิงพื้นที่ เช่น การพัฒนาระบบรถราง เพิ่มประสิทธิภาพการขนส่งทางน้ำ และเพิ่มประสิทธิภาพการเชื่อมโยงโครงข่ายการคมนาคมบริเวณจุดตัด เช่น พิษณุโลก และขอนแก่น

2.4 สร้างความมั่นคงของฐานทรัพยากรธรรมชาติและสิ่งแวดล้อม เพื่อรักษาสมดุลของระบบนิเวศให้ยั่งยืน ได้แก่ พัฒนาแหล่งน้ำให้เพียงพอต่อการเกษตร พัฒนาสิ่งแวดล้อมเมืองและแหล่งอุตสาหกรรม และการจัดให้มีการจัดการใช้ประโยชน์ที่ดินอย่างมีประสิทธิภาพ

3. ยุทธศาสตร์การพัฒนาภาคตะวันออกเฉียงเหนือ

3.1 ยุทธศาสตร์การพัฒนา

(1) เพิ่มศักยภาพการแข่งขันด้านเศรษฐกิจ โดยการยกมาตรฐานและประสิทธิภาพการผลิต การเกษตร การพัฒนาคุณภาพการประกอบการด้านอุตสาหกรรม อุตสาหกรรมบริการและการท่องเที่ยว การตั้งองค์กรร่วมภาครัฐและเอกชนระดับพื้นที่เพื่อส่งเสริมอำนวยความสะดวกด้านการค้าการลงทุน และส่งเสริมความร่วมมือทางเศรษฐกิจกับประเทศเพื่อนบ้าน

(2) สร้างคนให้มีคุณภาพ เพื่อพัฒนาคนให้มีสุขภาพที่ดีทั้งร่างกาย จิตใจและสติปัญญา ครอบรู้ เท่าทัน การเปลี่ยนแปลง สามารถดำรงชีพได้อย่างมีคุณภาพ

(3) สร้างสังคมและเศรษฐกิจฐานรากให้เข้มแข็ง เพื่อสร้างความมั่นคงด้านอาหาร แก้ไขปัญหาความยากจน หนี้สิน และการออมของครัวเรือน มีสัมมาอาชีพที่มั่นคง สามารถพึ่งพาตนเองและดูแลครอบครัวได้อย่างอบอุ่น

(4) พัฒนาทรัพยากรธรรมชาติและสิ่งแวดล้อมให้สมบูรณ์ โดยเร่งอนุรักษ์และฟื้นฟูพื้นที่ป่าไม้ให้ได้ 15.9 ล้านไร่ หรือร้อยละ 25 ของพื้นที่ภาค ป้องกันการรุกพื้นที่ชุ่มน้ำ พัฒนาแหล่งน้ำและระบบชลประทาน ฟื้นฟูดิน ยับยั้งการแพร่กระจายดินเค็ม และเพิ่มประสิทธิภาพการจัดการโดยส่งเสริมทำเกษตรอินทรีย์

3.2 ทิศทางการพัฒนากลุ่มจังหวัดและจังหวัด

(1) กลุ่มภาคตะวันออกเฉียงเหนือตอนบน ๑ ประกอบด้วยอุดรธานี หนองคาย หนองบัวลำภู และเลย) เน้นการฟื้นฟูระบบนิเวศเพื่อรักษาสมดุลธรรมชาติ การปรับโครงสร้างการผลิตด้านการเกษตรการส่งเสริมการค้า การลงทุนและการท่องเที่ยวเชื่อมโยงกับประเทศเพื่อนบ้าน

(2) กลุ่มภาคตะวันออกเฉียงเหนือตอนบน ๒ ประกอบด้วย สกลนคร นครพนม และมุกดาหาร เน้นให้ความสำคัญกับความร่วมมือทางเศรษฐกิจกับประเทศเพื่อนบ้าน เพิ่มประสิทธิภาพการผลิตสินค้าการเกษตร ส่งเสริมพื้นที่ชลประทาน การทำปศุสัตว์โดยเฉพาะโคนม

(3) กลุ่มภาคตะวันออกเฉียงเหนือตอนกลาง ประกอบด้วย ขอนแก่น กาฬสินธุ์ มหาสารคาม และร้อยเอ็ด เน้นการพัฒนาโครงสร้างพื้นฐานของเมืองรองรับการเป็นศูนย์กลางการค้าบริการ และการลงทุนของภาค การใช้ประโยชน์พื้นที่ชลประทานให้เกิดประโยชน์สูงสุด การทำการเกษตรก้าวหน้า การเตรียมการรองรับอุตสาหกรรมพลังงานทดแทน (Ethanol) ควบคู่กับการเพิ่มประสิทธิภาพการผลิต

(4) กลุ่มภาคตะวันออกเฉียงเหนือตอนล่าง 1 ประกอบด้วย นครราชสีมา ชัยภูมิ บุรีรัมย์ สุรินทร์ มุ่งเน้นการพัฒนาระบบชลประทานให้เต็มศักยภาพ การเตรียมการรองรับอุตสาหกรรมพลังงานทดแทน (Ethanol) พัฒนาการท่องเที่ยวทั้งการท่องเที่ยวเชิงนิเวศและอารยธรรมขอมด้วยการสร้างคุณค่าเพิ่ม และพัฒนาเส้นทาง

(5) กลุ่มภาคตะวันออกเฉียงเหนือตอนล่าง 2 ประกอบด้วย อุบลราชธานี ศรีสะเกษ ยโสธร และอำนาจเจริญ มุ่งเน้นการพัฒนาแหล่งน้ำ และระบบบริหารจัดการเพื่อแก้ไขปัญหาหน้าท่วมและขาดแคลนน้ำ การสร้างงานและรายได้จากการท่องเที่ยวให้มากขึ้น

3.3 โครงการที่สำคัญ (Flagship Project)

- (1) โครงการผลิตข้าวหอมมะลิอินทรีย์ในทุ่งกุลาร้องไห้เพื่อการส่งออก
- (2) โครงการพัฒนาเมืองมุกดาหารเป็นประตูสู่อินโดจีน
- (3) โครงการพัฒนาเส้นทางท่องเที่ยวอารยธรรมขอม
- (4) โครงการจัดการผลิตเอทานอลในภาคอีสาน
- (5) โครงการยกมาตรฐานการเรียนการสอนด้วยระบบศึกษาทางไกล
- (6) โครงการเกษตรยั่งยืนเพื่อชุมชนเข้มแข็ง
- (7) โครงการฟื้นฟูลุ่มน้ำชีตอนบนและลุ่มน้ำมูลตอนบนแบบบูรณาการเพื่อการผลิตที่ยั่งยืน

➤ **แผนพัฒนากลุ่มจังหวัดภาคตะวันออกเฉียงเหนือตอนบน 1**

3.1 วิสัยทัศน์กลุ่มจังหวัดภาคตะวันออกเฉียงเหนือตอนบน 1 (Vision)

“เป็นศูนย์กลางการพัฒนาเศรษฐกิจ การท่องเที่ยวเชิงอัตลักษณ์ และการเกษตรปลอดภัยที่เป็นมิตรกับสิ่งแวดล้อมของอนุภูมิภาคลุ่มแม่น้ำโขง”

คำอธิบายวิสัยทัศน์

ศูนย์กลางการพัฒนาเศรษฐกิจ หมายถึง การเป็นศูนย์กลางในการพัฒนาและสร้างความเข้มแข็งและความเจริญเติบโตทางเศรษฐกิจ พัฒนากลุ่มจังหวัดฯ ให้เป็นเมืองน่าอยู่สำหรับคนทุกกลุ่มในสังคมโดยมีความปลอดภัย สิ่งแวดล้อมดี เศรษฐกิจดี เดินทางสะดวก มีระบบสาธารณสุขปึกที่มีมาตรฐาน มีการเปิดพื้นที่เศรษฐกิจใหม่ และนิคมอุตสาหกรรมขนาดใหญ่ ซึ่งจะนำไปสู่การกระจายความเจริญและการเพิ่มขีดความสามารถในการแข่งขัน และขยายตัวทางเศรษฐกิจและสังคมอย่างมีสมดุล

การท่องเที่ยวเชิงอัตลักษณ์ หมายถึง การพัฒนาและยกระดับการท่องเที่ยวของกลุ่มจังหวัดฯ ให้เป็นการท่องเที่ยวเชิงอัตลักษณ์ โดยมีการผสมผสานเรื่องราวของประวัติศาสตร์ อารยธรรม ประเพณีวัฒนธรรม เข้ากับการท่องเที่ยว เพื่อถ่ายทอดเรื่องราว (Story) สร้างจดจำที่น่าสนใจในการท่องเที่ยวให้กับกลุ่มจังหวัดและสนับสนุนการจัดกิจกรรมที่สะท้อนถึงอัตลักษณ์ของชุมชนท้องถิ่น ให้เกิดส่วนร่วมในการพัฒนาชุมชนท้องถิ่นของตนเอง

การเกษตรปลอดภัย หมายถึง การพัฒนากระบวนการทางการเกษตร ตั้งแต่วิธีการทำการเกษตร ขั้นตอนการเพาะปลูก การดูแลรักษา การเก็บเกี่ยวผลผลิต การเก็บรักษาผลผลิต ตลอดจนการแปรรูปให้ปลอดภัยจากการใช้สารเคมีและสารที่เป็นอันตรายต่อร่างกายอย่างเฉียบพลันให้มากที่สุด และต่อยอดพัฒนาสู่เกษตรอินทรีย์ที่เป็นเกษตรอินทรีย์ในทุกกระบวนการผลิตในอนาคต

เป็นมิตรกับสิ่งแวดล้อมของอนุภูมิภาคลุ่มแม่น้ำโขง หมายถึง การพัฒนาเศรษฐกิจ แร่ท่องเที่ยวเชิงอัตลักษณ์และการเกษตรปลอดภัย ของกลุ่มจังหวัดภาคตะวันออกเฉียงเหนือตอนบน 1 ซึ่งเป็นที่ตั้งในพื้นที่ที่เรียกว่า “อนุภูมิภาคลุ่มน้ำแม่โขง” จะต้องมิติศทางการพัฒนาไปในแนวทางที่เป็นมิตรกับสิ่งแวดล้อม อาทิการพัฒนาเศรษฐกิจจะต้องส่งเสริมให้ผู้ประกอบการ ธุรกิจ มีความรับผิดชอบต่อสังคมให้มากขึ้น มีระบบจัดการสิ่งแวดล้อม น้ำเสีย มลพิษทางอากาศ เสียง มีสถานประกอบการที่ได้รับรองมาตรฐานสิ่งแวดล้อมมากขึ้น มีการก่อสร้างอาคารที่เป็นมิตรกับสิ่งแวดล้อม การท่องเที่ยวเชิงอัตลักษณ์จะต้องส่งเสริมการจัดการสิ่งแวดล้อมของสถานที่ท่องเที่ยว ไม่ทิ้งขยะหรือทำลายสิ่งแวดล้อมและระบบนิเวศ การพัฒนาแหล่งท่องเที่ยวต้องคงความเป็นสภาพแวดล้อมเดิมให้มากที่สุด และต้องไม่เกิดผลกระทบต่อทรัพยากรธรรมชาติ และการเกษตรปลอดภัยจะต้องไม่ทำลายสมดุลของธรรมชาติ ไม่ใช้ปุ๋ยเคมีทำลายดิน แหล่งน้ำ ป่าต้นน้ำ และนำเทคโนโลยี นวัตกรรมเข้ามาช่วยให้สามารถลดการใช้ทรัพยากรที่สิ้นเปลือง ตลอดจนสามารถนำทรัพยากรกลับมาใช้ประโยชน์ได้ใหม่ เป็นต้น

พันธกิจ (Mission)

1. สนับสนุนการพัฒนาเศรษฐกิจการค้าการลงทุนของภาคเอกชนและ SMEs เพื่อให้ภาคเอกชนและผู้ประกอบการ SMEs มีความเข้มแข็ง มีความสามารถในการแข่งขัน มีการพัฒนาที่เชื่อมโยงจากภาครัฐสู่ภาคเอกชน โดยเน้นการมีส่วนร่วมระหว่างภาครัฐ ภาคเอกชน และภาคประชาสังคม เป็นหลัก
2. ยกระดับคุณภาพชีวิตของประชาชนสูงขึ้น ความเหลื่อมล้ำทางสังคมลดลง มุ่งกระจายรายได้พัฒนาแรงงานให้มีทักษะ มีความรู้ มีฝีมือและมีผลิตภาพการผลิตสูงขึ้น ส่งเสริมการท่องเที่ยวและฟื้นฟูอนุรักษ์วัฒนธรรมประเพณีที่ดั้งเดิม สร้างความเข้มแข็งของชุมชน และสร้างความมั่นคงของอาชีพเกษตรกรเพื่อให้ประชาชนหลุดพ้นจากความยากจน และสามารถพึ่งพาตนเองได้

3. พัฒนาระบบโลจิสติกส์ เพื่อสนับสนุนเศรษฐกิจ การท่องเที่ยว และการขนส่งสินค้าภาคการเกษตรให้มีความสะดวก รวดเร็ว และปลอดภัย และส่งเสริมการท่องเที่ยวเชิงอัตลักษณ์ในเรื่องของอารยธรรมและประวัติศาสตร์ เชื่อมโยงกับวัฒนธรรม ประเพณี วิถีชีวิตของชุมชน และให้ชุมชนได้มีบทบาทในการบริหารจัดการ ได้ร่วมเป็นเจ้าของการท่องเที่ยวในพื้นที่อย่างยั่งยืน

4. พัฒนาทุนมนุษย์ภาครัฐ ภาคเอกชน ภาคประชาสังคม และประชาชน เพื่อรองรับประชาคมเศรษฐกิจอาเซียนให้เป็นบุคลากรที่มีความรู้ความสามารถ เป็นแรงงานที่มีทักษะและความเชี่ยวชาญเสริมสร้างองค์ความรู้ของชุมชนในการบริหารจัดการด้านการท่องเที่ยว การตลาด การผลิตและการลดต้นทุนการผลิตในภาคการเกษตร

5. กระจายรายได้สู่ชุมชน ส่งเสริมการตลาด OTOP และวิสาหกิจชุมชน ให้มีความเข้มแข็ง ลดความเหลื่อมล้ำทางเศรษฐกิจระหว่างรังสังคมเมืองกับชุมชน สร้างการพึ่งพาตนเองให้กับชุมชนท้องถิ่นเพื่อหลุดพ้นจากความยากจน

6. เพื่อประสิทธิภาพการผลิตในด้านการเกษตร อุตสาหกรรม และบริการ ซึ่งเป็นฐานการผลิตของกลุ่มจังหวัดให้สูงขึ้น เพื่อมูลค่าการผลิตตลอดห่วงโซ่อุปทานขยายตัวอย่างต่อเนื่อง สร้างความมั่นคงด้านอาหารและพลังงาน สร้างโอกาสในการอาชีพ และสร้างงานและความมั่นคงด้านรายได้ให้กับประชาชนในพื้นที่และลดการเคลื่อนย้ายแรงงานเข้าสู่เมืองหลวงและภูมิภาคอื่น

7. สนับสนุนการใช้เทคโนโลยีและการนำนวัตกรรมมาใช้ในการขับเคลื่อนเศรษฐกิจ ต่อยอดการผลิตและลดต้นทุนภาคการเกษตรและอุตสาหกรรมเกษตร ตลอดจนนำมาใช้เพื่อการจัดการสิ่งแวดล้อม ของแหล่งท่องเที่ยวให้เกิดความสมดุลของระบบนิเวศน์ พัฒนาสู่เกษตรอินทรีย์ ตลอดจนสามารถใช้เทคโนโลยีและความรู้ทางด้ายวิทยาศาสตร์เพื่ออนุรักษ์ฟื้นฟูสิ่งแวดล้อมอย่างยั่งยืน

8. ฟื้นฟูทรัพยากรธรรมชาติและสิ่งแวดล้อมคืนความสมบูรณ์ของป่าไม้ แหล่งน้ำ ดิน อากาศ ทั้งในเชิงปริมาณและคุณภาพ รักษาความหลากหลายทางชีวภาพ ประมง ปศุสัตว์ ปลอดภัยจากสาพา รวมทั้งการใช้ทรัพยากรอย่างคุ้มค่า ในด้านการเกษตรและอุตสาหกรรมเกษตร บนพื้นฐานการบริหารจัดการที่มีประสิทธิภาพภายใต้กรอบแนวทางการพัฒนาที่ยั่งยืน

3.2 เป้าประสงค์รวม

1. สร้างการเติบโตทางเศรษฐกิจให้มีการขยายตัวมากขึ้น ประชาชนพึ่งพาตนเองได้ และหลุดพ้นจากความยากจน
2. ทุกภาคส่วนมีการบริหารจัดการสิ่งแวดล้อมที่ดีและความรับผิดชอบต่อสังคม โดยการมีส่วนร่วมจากทุกภาคส่วน
3. รายได้จากการท่องเที่ยวของกลุ่มจังหวัดเพิ่มมากขึ้น
4. เพิ่มมูลค่าผลผลิตทางการเกษตรที่สำคัญ โดยเป็นสินค้าเกษตรปลอดภัยและเป็นมิตรกับสิ่งแวดล้อม

3.3 ประเด็นยุทธศาสตร์

ยุทธศาสตร์ 1 : การส่งเสริมการพัฒนาเศรษฐกิจ การผลิต และการบริการ ที่เป็นมิตรกับสิ่งแวดล้อม

มุ่งเน้นการสร้างความเข้มแข็งและความเจริญเติบโตทางเศรษฐกิจ ส่งเสริมการพัฒนาฝีมือแรงงาน การสร้างศักยภาพของผู้ประกอบการ นักลงทุน และ SME ควบคู่ไปกับการเป็นมิตรสิ่งแวดล้อมและธรรมชาติ กระจายรายได้สู่ชุมชน ส่งเสริม OTOP และวิสาหกิจชุมชน ลดความเหลื่อมล้ำทางเศรษฐกิจและสังคม

เป้าประสงค์ของประเด็นยุทธศาสตร์

1. เศรษฐกิจมีการขยายตัวมากขึ้น
2. ประชากรมีรายได้เพิ่มขึ้น
3. มีการบริหารจัดการสิ่งแวดล้อมที่ดีขึ้น

ตัวชี้วัดและค่าเป้าหมายของประเด็นยุทธศาสตร์

ตัวชี้วัด	หน่วย	ค่าเป้าหมาย				
		พ.ศ. 2561	พ.ศ. 2562	พ.ศ. 2563	พ.ศ. 2564	พ.ศ. 2561-2564
1. อัตราการขยายตัวมูลค่าผลิตภัณฑ์กลุ่มจังหวัดที่เพิ่มขึ้น	ร้อยละ	3	3	4	4	3.5
2. มูลค่าผลิตภัณฑ์กลุ่มจังหวัดเฉลี่ยต่อหัวที่เพิ่มขึ้น	ร้อยละ	3	3	3	3	3
3. โรงงานอุตสาหกรรมได้รับการรับรองมาตรฐานการจัดการสิ่งแวดล้อมเพิ่มขึ้น	ร้อยละ	3	3	4	4	3.5

กลยุทธ์ของประเด็นยุทธศาสตร์ที่ 1

1. กระตุ้นเศรษฐกิจด้วยกลไกการตลาด ส่งเสริมการค้าและการลงทุนยกระดับผู้ผลิต ผู้ประกอบการ SMEs OTOP และวิสาหกิจชุมชน ให้มีศักยภาพในการแข่งขันที่สูงขึ้น ควบคู่ไปกับความรับผิดชอบต่อสิ่งแวดล้อม

(1) พัฒนาความรู้ความเข้าใจในการบริหารจัดการตลาด คู่แข่งทางการค้า กลยุทธ์ทางการตลาด และวิเคราะห์กลุ่มเป้าหมายในการขายสินค้า ให้กับผู้ผลิต ผู้ประกอบการ SMEs วิสาหกิจชุมชน OTOP และกลุ่มเกษตรกร เพื่อให้สามารถค้นหาจุดขาย ความโดดเด่นของสินค้า การเพิ่มมูลค่าทางการตลาด การลดต้นทุนการผลิต ฯลฯ ตลอดจนส่งเสริมการใช้เทคโนโลยีและนวัตกรรมในการลดต้นทุนการผลิตให้กับผู้ประกอบการ SMEs OTOP และวิสาหกิจชุมชน ตลอดจนสนับสนุนให้เกิดช่องทางการตลาดระหว่างผู้ผลิตและผู้บริโภค

(2) พัฒนาทักษะความชำนาญให้กับแรงงานในสถานประกอบการ และแรงงานอิสระให้มีความสามารถ มีศักยภาพในการทำงานให้กับสถานประกอบการมากยิ่งขึ้น เป็นที่ต้องการของผู้ประกอบการและได้รับค่าแรงที่เหมาะสมกับความรู้ความสามารถ

(3) เชื่อมโยงเครือข่ายคู่ค้าทางเศรษฐกิจ การค้าและการบริการ กับกลุ่มประเทศเพื่อนบ้านและอาเซียน และปรับโครงสร้างตลาด (Market Restructuring) โดยขยายฐานนักลงทุนและนักท่องเที่ยวกลุ่ม High Value ซึ่งเป็นระดับกลาง - บน มีการใช้จ่ายสูง

(4) ยกระดับและส่งเสริมการค้าการลงทุนอุตสาหกรรมการจัดประชุมและนิทรรศการทั้งระดับชาติและระดับนานาชาติ (MICE) ส่งเสริมการสร้างสรรคสินค้าและบริการชุมชน OTOP ให้โดดเด่นและมีคุณค่าพัฒนาเชื่อมโยงสินค้าทางการเกษตร ผลิตภัณฑ์ชุมชนสู่ภาคอุตสาหกรรมบริการท่องเที่ยวตลอดจนเชื่อมต่องานการค้าการลงทุน และการท่องเที่ยวกับประเทศเพื่อนบ้านได้ (ASEAN Connectivity) ตลอดจนพัฒนาและสร้างภาคีเครือข่ายกับจังหวัดต่าง ๆ ของประเทศเพื่อนบ้าน เพื่อสร้างความร่วมมือทางเศรษฐกิจ แลกเปลี่ยนความรู้ทางการตลาด

(5) ส่งเสริมการใช้เทคโนโลยีและนวัตกรรมในการะบวนการผลิต การบำบัดและการกำจัดของเสียด้วยการบริหารจัดการที่เป็นมิตรกับสิ่งแวดล้อม และสนับสนุนให้ผู้ประกอบการยกระดับสถานประกอบการให้ได้รับการรับรองมาตรฐานการจัดการสิ่งแวดล้อมในระดับชาติหรือสากล อาทิ 14000 , 14001 , (EMS)

ยุทธศาสตร์ที่ 2 : ยกระดับการท่องเที่ยวเชิงอัตลักษณ์ด้านอารยธรรม ประวัติศาสตร์ วัฒนธรรมและ ประเพณี ของอนุภูมิภาคลุ่มแม่น้ำโขง

มุ่งเน้นการสร้างมูลค่าให้กับการท่องเที่ยวให้โดดเด่นมีจุดขายในด้านของอัตลักษณ์มีการเชื่อมโยงเรื่องราวที่เกี่ยวกับอารยธรรม ประวัติศาสตร์ วัฒนธรรม และประเพณี ของอนุภูมิภาคลุ่มแม่น้ำโขงบนเส้นทาง (Routes) การท่องเที่ยวของกลุ่มจังหวัดภาคตะวันออกเฉียงเหนือตอนบน 1 ที่มีการคมนาคมขนส่งที่สะดวกและปลอดภัย

เป้าประสงค์ของประเด็นยุทธศาสตร์

1. รายได้จากการท่องเที่ยวของกลุ่มจังหวัดเพิ่มมากขึ้น
2. ธุรกิจโรงแรม ที่พัก และชุมชน มีรายได้เพิ่มมากขึ้น

ตัวชี้วัดและค่าเป้าหมายของประเด็นยุทธศาสตร์

ตัวชี้วัด	หน่วย	ค่าเป้าหมาย				
		พ.ศ. 2561	พ.ศ. 2562	พ.ศ. 2563	พ.ศ. 2564	พ.ศ. 2561-2564
1.รายได้จากการท่องเที่ยวของกลุ่มจังหวัดที่เพิ่มขึ้น	ร้อยละ	3	3	4	4	3.5
2.อัตราการขยายตัวรายได้ท่องเที่ยวของกลุ่มจังหวัดที่เพิ่มขึ้น	ร้อยละ	3	3	3	3	3

กลยุทธ์ของประเด็นยุทธศาสตร์กลยุทธ์ที่ 2

1. พัฒนาระบบโลจิสติกส์ เพื่อสนับสนุนการท่องเที่ยวเชิงอัตลักษณ์ พัฒนาโครงสร้างพื้นฐานเพื่อเชื่อมโยงการคมนาคมทางรถยนต์ ระบบขนส่งมวลชน รถไฟรางคู่ แลชะเครื่องบิน ให้สามารถเดินทางเชื่อมต่อกันได้โดยมีความสะดวก รวดเร็ว และมีมาตรฐานความปลอดภัยที่สูงบนเส้นทาง (Routes) การท่องเที่ยวของกลุ่มจังหวัดภาคตะวันออกเฉียงเหนือตอนบน 1 ซึ่งจะเชื่อมโยงกับสถานที่ท่องเที่ยวที่สำคัญๆ ต่าง โรงแรม ร้านอาหาร แหล่งชุมชน ตลอดจนเชื่อมโยงการเดินทางไปยังประเทศเพื่อนบ้านได้อย่างสะดวกสบาย

2. พัฒนาแหล่งท่องเที่ยวที่สำคัญของกลุ่มจังหวัดที่เป็นจุดขายหรือ Land Mark ของสถานที่ท่องเที่ยว

(1) ก่อสร้างสิ่งสนับสนุนจุดขายหรือ Land Mark ด้านการท่องเที่ยวเชิงอัตลักษณ์ของกลุ่มจังหวัดเพิ่มประสิทธิภาพระบบป้องกันและบรรเทาสาธารณภัย ความปลอดภัยในชีวิตและทรัพย์สินระบบไฟฟ้าแสงสว่าง ความปลอดภัยในการสัญจรของนักท่องเที่ยว ตลอดจนบริการด้านการให้ความช่วยเหลือเร่งด่วน การสาธารณสุขที่มีประสิทธิภาพเพียงพอ พัฒนาระบบสาธารณูปโภค ไฟฟ้า น้ำประปา ห้องน้ำ ระบบสารสนเทศ และสิ่งอำนวยความสะดวกพื้นฐานในแหล่งท่องเที่ยวให้เพียงพอ

(2) พัฒนาแหล่งท่องเที่ยวและสร้างระบบการบริหารจัดการทรัพยากรธรรมชาติและสิ่งแวดล้อมของสถานที่ท่องเที่ยวที่ยั่งยืน ฟื้นฟูแหล่งธรรมชาติของแหล่งท่องเที่ยว ทรัพยากรป่าไม้ ต้นน้ำ ให้อุดมสมบูรณ์เพื่อรักษาและสร้างความสมดุลของระบบนิเวศ ให้มีภูมิทัศน์ที่สวยงามร่มรื่น มีทัศนียภาพที่สวยงามและยั่งยืน โดยยังคงสภาพของลักษณะภูมิศาสตร์และประวัติศาสตร์ดั้งเดิมไว้ให้มากที่สุด

(3) ส่งเสริมการสร้างจิตสำนึก และการให้ความรู้การท่องเที่ยวเชิงนิเวศ เพื่อให้นักท่องเที่ยวและชุมชนรู้จักวิธีการอนุรักษ์ และรู้จักวางแผนทรัพยากรและสิ่งแวดล้อม โดยใช้สื่อประเภทต่างๆ เช่น วิทยุ โทรทัศน์ หนังสือพิมพ์ Internet โดยนำความรู้ด้านการอนุรักษ์เผยแพร่ให้กับประชาชน เพื่อสร้างความรู้และความเข้าใจที่ถูกต้องเกี่ยวกับทรัพยากร

3. ส่งเสริมสนับสนุนการท่องเที่ยวเชิงอัตลักษณ์ของกลุ่มจังหวัด เพื่อสร้างรายได้ทางด้านการท่องเที่ยวและกระจายรายได้สู่ชุมชนบนเส้นทาง (Routes) การท่องเที่ยวของกลุ่มจังหวัดภาคตะวันออกเฉียงเหนือตอนบน 1

(1) ส่งเสริมการสร้างคุณค่าให้กับชุมชนท้องถิ่น ศักยภาพวิถีชีวิต วัฒนธรรมและประเพณี ดั้งเดิมของชุมชน สนับสนุนการจัดกิจกรรมที่สะท้อนถึงเอกลักษณ์ชุมชนท้องถิ่น และให้ชุมชนมีส่วนร่วมในการพัฒนาท้องถิ่นของตนเอง

(2) พัฒนาและสร้างคุณค่าให้กับสินค้า ผลิตภัณฑ์ของ OTOP เชื่อมโยงกับอัตลักษณ์ในเรื่องของอารยธรรม ประวัติศาสตร์ วัฒนธรรมและประเพณี ของอนุภูมิภาคลุ่มแม่น้ำโขง เพื่อสร้างรายได้ให้กับชุมชน และสามารถสร้างจุดขายกับสินค้าเพื่อแข่งขันกับภูมิภาคอื่นๆ ได้

(3) พัฒนาและฝึกอบรมผู้ประกอบการท่องเที่ยว ไกด์ มัคคุเทศก์ท้องถิ่นให้มีความสามารถในด้านภาษาต่างประเทศที่จำเป็น และส่งเสริมให้ความรู้ความเข้าใจเกี่ยวกับการถ่ายทอดอัตลักษณ์ในพื้นที่ของตนเอง เป็นมัคคุเทศก์ท้องถิ่นที่มีความรู้ทั้งทางด้านธรรมชาติและวัฒนธรรม สามารถอธิบายเรื่องราวในท้องถิ่นและภูมิปัญญาพื้นบ้านได้ ซึ่งจะทำให้เกิดความภาคภูมิใจในท้องถิ่นและสามารถแนะนำสถานที่ท่องเที่ยวให้กับนักท่องเที่ยวเกิดความประทับใจได้

(4) ประชาสัมพันธ์และโฆษณาการท่องเที่ยวเชิงอัตลักษณ์ของกลุ่มจังหวัด ผ่านทางสื่อโซเชียลเน็ตเวิร์ค เว็บไซต์ แพนเพจ นิตยสาร ททท.รายการโทรทัศน์ ฯลฯ เพื่อกระตุ้นให้เกิดการท่องเที่ยวและปลุกกระแสความภูมิใจในความเป็นไทยและดำรงไว้ซึ่งวิถีไทย

(5) ส่งเสริมการท่องเที่ยวด้วยการใช้เทคโนโลยีสารสนเทศและอินเทอร์เน็ต ซึ่งเป็นสื่อที่เข้าถึงนักท่องเที่ยวทุกกลุ่มเป้าหมายได้ โดยใช้แอปพลิเคชันและสมาร์ตโฟนเป็นเครื่องมือเชื่อมต่อการสื่อสารไปยังนักท่องเที่ยวได้โดยตรง

ยุทธศาสตร์ที่ 3 : เพิ่มศักยภาพการผลิตทางการเกษตรและการสร้างมูลค่าเพิ่มเพื่อการแข่งขัน

มุ่งเน้นสร้างมูลค่าเพิ่มให้กับผลผลิตภาคการเกษตรและอุตสาหกรรมเกษตรด้วยการบริหารจัดการทรัพยากรธรรมชาติและสิ่งแวดล้อม โดยนำวิทยาศาสตร์ เทคโนโลยี และนวัตกรรม มาใช้ในภาคการเกษตรและภาคอุตสาหกรรมเกษตร เพื่อเพิ่มศักยภาพการผลิต สนับสนุนปัจจัยพื้นฐานทางการเกษตร การแปรรูป ลดต้นทุนการผลิต และส่งเสริมการเกษตรปลอดภัยและก้าวสู่เกษตรอินทรีย์อย่างยั่งยืน

เป้าประสงค์ของประเด็นยุทธศาสตร์

1. ผลผลิตทางการเกษตรที่สำคัญ และการแปรรูปเพื่อสร้างมูลค่าเพิ่ม มีการขยายตัวมากขึ้น
2. แปลง/ฟาร์มผลผลิตทางการเกษตรที่ปลอดภัยต่อเกษตรกรและผู้บริโภคมีจำนวนเพิ่มขึ้น

ตัวชี้วัดและค่าเป้าหมายของประเด็นยุทธศาสตร์

ตัวชี้วัด	หน่วย	ค่าเป้าหมาย				
		พ.ศ. 2561	พ.ศ. 2562	พ.ศ. 2563	พ.ศ. 2564	พ.ศ. 2561-2564
1. อัตราการขยายตัวภาคการเกษตรที่เพิ่มขึ้น	ร้อยละ	3	3	3	3	3
2. จำนวนแปลง/ฟาร์มผลผลิตทางการเกษตรสำคัญที่ได้รับใบรับรองมาตรฐาน GAP(Good Agriculture Practices) เพิ่มขึ้น	ร้อยละ	3	3	4	4	3.5

กลยุทธ์ของประเด็นยุทธศาสตร์ที่ 3

1. พัฒนาโครงสร้างพื้นฐานทางการเกษตรเพื่อสนับสนุนภาคการเกษตร ให้สามารถพึ่งพาตนเองได้อย่างยั่งยืน

(1) พัฒนาแหล่งกักเก็บน้ำในพื้นที่สำคัญเพื่อการชลประทานของกลุ่มจังหวัด และสนับสนุนการก่อสร้างศูนย์ปฏิบัติการทางเทคโนโลยีและนวัตกรรมเพื่อการผลิตและแปรรูปเพิ่มมูลค่ายางพาราและมันสำปะหลังไปสู่เอทานอลเพื่อใช้ในภาคอุตสาหกรรม อาทิ อุตสาหกรรมยานยนต์ อุตสาหกรรมปิโตรเลียม การแพทย์และสาธารณสุข เป็นต้น

(2) ส่งเสริมให้มีศูนย์กลางการค้าเกษตรของกลุ่มจังหวัดภาคตะวันออกเฉียงเหนือตอนบน 1 ควบคู่ไปกับการเชื่อมโยงเครือข่ายเกษตรกร สถาบันการเกษตร และสร้างมูลค่าเพิ่มให้กับสินค้าเกษตรปลอดภัย สินค้าเกษตรที่ได้รับการรับรองมาตรฐาน GMP และต่อยอดไปถึงระดับการรับรองระบบการเกษตรอินทรีย์ IFOAM

2. ส่งเสริมการใช้เทคโนโลยีและนวัตกรรมในการผลิต แปรรูปผลผลิตทางการเกษตร ส่งเสริมการตลาด และยกระดับภาคการเกษตรสู่การเกษตรปลอดภัยและเกษตรอินทรีย์

(1) ส่งเสริมให้เกิดการใช้เทคโนโลยีการผลิตและนวัตกรรมใหม่ๆ เข้ามาช่วยให้การผลิตมีประสิทธิภาพได้สินค้าที่มีมาตรฐานและมีคุณภาพ เพื่อส่งเสริมให้เกิดกระบวนการบริหารจัดการการเพาะปลูก กระบวนการเก็บเกี่ยว กระบวนการผลิต และกระบวนการแปรรูป ที่มีประสิทธิภาพสูงขึ้น

(2) พัฒนาเทคโนโลยีการผลิตที่มีความปลอดภัยและลดการเสี่ยงภัยกับอุบัติเหตุและสารเคมีลดการใช้ปุ๋ยเคมี สารเคมีกำจัดศัตรูพืช โดยใช้อินทรีย์เข้ามาใช้ในกระบวนการเกษตรให้มากที่สุด อาทิ การศึกษาวิจัยเรื่องการจัดการดิน (soil management) พลังงานคาร์บอนอินทรีย์ (organic carbon energy) เพื่อเปลี่ยนการเกษตรดั้งเดิมสู่ระบบเกษตรอินทรีย์ในอนาคต

(3) พัฒนาเทคโนโลยีการผลิตอาหารและภาคการผลิตอื่น ๆ รวมทั้งดูแลรักษาระบบนิเวศซึ่งต้องมีการสร้างระบบข้อมูลการเกษตรที่เหมาะสม (Good-practice) และฐานข้อมูลต่างๆ เพื่อให้ภาคเกษตรสามารถรับมือและเสริมสร้างความสามารถในการปรับตัวต่อการเปลี่ยนแปลงสภาพภูมิอากาศที่แปรปรวนได้

(4) สนับสนุนการเพิ่มผลผลิตทางการเกษตรที่สำคัญ ได้แก่ ข้าว อ้อย มันสำปะหลัง และยางพารา ด้วยเทคโนโลยีและนวัตกรรม ตลอดจนส่งเสริมเพิ่มมูลค่าผลผลิตทางการเกษตรด้วยการแปรรูปและบรรจุภัณฑ์

(5) ปรับปรุงและเพิ่มประสิทธิภาพการเพาะปลูก การประมง และปศุสัตว์ ให้เหมาะสมกับพื้นที่บริเวณลุ่มแม่น้ำโขง เพื่อให้สามารถต่อสู้กับภัยธรรมชาติต่างๆ อาทิ ภัยแล้ง น้ำท่วม ปรากฏการณ์เอลนีโญและลานีญา เป็นต้น และสนับสนุนงานวิจัยและนวัตกรรมมาพัฒนากระบวนการผลิตและแปรรูปสินค้าประมง และสัตว์น้ำเป็นผลิตภัณฑ์ที่มีมูลค่าสูงและมีคุณภาพ ส่งเสริมการแปรรูปผลผลิตภาคการประมงเพื่อการเก็บรักษาและสร้างมูลค่าเพิ่ม

ยุทธศาสตร์การพัฒนาจังหวัดอุดรธานี

วิสัยทัศน์ “เมืองน่าอยู่ ศูนย์กลางอนุภูมิภาคลุ่มน้ำโขง”

พันธกิจ (Mission)

1. การสร้างความเข้มแข็งของสังคมเพื่อรองรับการเปลี่ยนแปลงทางวัฒนธรรมและเทคโนโลยี
2. การพัฒนาผลผลิตทางการเกษตรให้ได้มาตรฐานในรูปแบบเกษตรปลอดภัย
3. การพัฒนาระบบคมนาคมและศักยภาพด้านการค้า เพื่อรองรับการเป็นศูนย์กลางการพัฒนาของอนุภูมิภาคลุ่มน้ำโขง
4. การพัฒนาการท่องเที่ยว การบริการ และการส่งเสริมศิลปวัฒนธรรมประเพณีท้องถิ่น เพื่อเพิ่มรายได้ของประชาชนในจังหวัด
5. การจัดการทรัพยากรธรรมชาติและสิ่งแวดล้อมเพื่อใช้ประโยชน์อย่างยั่งยืน
6. การประยุกต์ใช้เทคโนโลยีเพื่อการบริหารจัดการภาครัฐ

ค่านิยม UDON TEAM

- U : UNITY : มีเอกภาพ
D : DEVELOPMENT : พัฒนาอย่างต่อเนื่อง
O : OPENMIND : เปิดใจให้บริการ
N : NETWORK : สานเครือข่ายการมีส่วนร่วมของประชาชน
T : TRANPARENCY : มีความโปร่งใส
E : EXCELLENCE : เน้นผลสัมฤทธิ์ของงาน
A : ACCOUNTABILITY : มีความรับผิดชอบ
M : MORALITY : มีศีลธรรม

เป้าประสงค์

1. คนมีความเข้มแข็ง มีความรู้ มีการศึกษา มีสุขภาพที่ดี ทนต่อการเปลี่ยนแปลงของสังคม
2. ผลผลิตทางการเกษตรได้มาตรฐานและปลอดภัยตามเกณฑ์มาตรฐานที่ดี
3. การคมนาคมติดต่อสื่อสารสะดวกทั้งทางบกและทางอากาศทำให้มูลค่าการค้าการลงทุนเพิ่มขึ้น
4. การท่องเที่ยวสร้างรายได้มวลรวมในจังหวัดเพิ่มมากขึ้น
5. มลพิษที่สำคัญ ได้แก่ ขยะ น้ำเสีย ได้รับการบำบัดแก้ไข และทรัพยากรธรรมชาติและสิ่งแวดล้อมได้รับการบำบัดฟื้นฟู
6. การบริหารจัดการภาครัฐแบบมีส่วนร่วม สะดวก รวดเร็ว ลดขั้นตอนการปฏิบัติงาน สร้างความพึงพอใจในการบริการ และเกิดประโยชน์แก่ประชาชน

ประเด็นยุทธศาสตร์

1. ยุทธศาสตร์ ที่ 1 การส่งเสริมการพัฒนาเกษตรอุตสาหกรรม และยกระดับมาตรฐานการผลิตสินค้าเกษตร
2. ยุทธศาสตร์ ที่ 2 การพัฒนาศักยภาพการค้าการลงทุนเพื่อเพิ่มขีดความสามารถในการแข่งขัน
3. ยุทธศาสตร์ ที่ 3 การยกระดับคุณภาพชีวิตเพื่อสร้างความเข้มแข็งให้สังคมมีความพร้อมรับการเปลี่ยนแปลงทางเศรษฐกิจ สังคม และวัฒนธรรม
4. ยุทธศาสตร์ ที่ 4 การพัฒนาการท่องเที่ยวเชิงอนุรักษ์ การบริการ และการส่งเสริมวัฒนธรรม ประเพณีท้องถิ่น
5. ยุทธศาสตร์ ที่ 5 การจัดการทรัพยากรธรรมชาติและสิ่งแวดล้อมเพื่อการใช้ประโยชน์อย่างยั่งยืน
6. ยุทธศาสตร์ ที่ 6 การเสริมสร้างความมั่นคง ความปลอดภัยในชีวิตและทรัพย์สินของประชาชนและสาธารณสมบัติ

กลยุทธ์ตามประเด็นยุทธศาสตร์

- ยุทธศาสตร์ที่ 1** การส่งเสริมการพัฒนาเกษตรอุตสาหกรรม และยกระดับมาตรฐานการผลิตสินค้าเกษตร
- กลยุทธ์ที่ 1 บูรณาการงานวิจัย/องค์ความรู้ด้านวิทยาศาสตร์ เทคโนโลยี นวัตกรรม และภูมิปัญญาชาวบ้านมาพัฒนาภาคการเกษตร
- กลยุทธ์ที่ 2 พัฒนาโครงสร้างพื้นฐานการเกษตร
- กลยุทธ์ที่ 3 ส่งเสริมการรวมกลุ่มเกษตรกรสู่ความเข้มแข็งและยั่งยืน
- กลยุทธ์ที่ 4 พัฒนาการผลิตและเพิ่มประสิทธิภาพการผลิตสินค้าเกษตร ให้สอดคล้องกับความต้องการของตลาดและภาคเกษตรอุตสาหกรรม

ยุทธศาสตร์ ที่ 2 การพัฒนาศักยภาพการค้าการลงทุนเพื่อเพิ่มขีดความสามารถในการแข่งขัน

กลยุทธ์ที่ 1 ปรับปรุงระบบผังเมืองและเพิ่มประสิทธิภาพการคมนาคมขนส่ง

กลยุทธ์ที่ 2 เพิ่มศักยภาพและยกระดับมาตรฐานผู้ประกอบการ SMEs วิสาหกิจชุมชน และกลุ่มผู้ผลิต OTOP

กลยุทธ์ที่ 3 พัฒนาฝีมือแรงงานและเพิ่มการจ้างงานในพื้นที่

กลยุทธ์ที่ 4 พัฒนาการตลาดและช่องทางการจำหน่าย

ยุทธศาสตร์ ที่ 3 การยกระดับคุณภาพชีวิตเพื่อสร้างความเข้มแข็งให้สังคมมีความพร้อมรับการเปลี่ยนแปลงทาง

เศรษฐกิจ สังคม และวัฒนธรรม

กลยุทธ์ที่ 1 ส่งเสริมการศึกษาให้แก่ประชาชนเพื่อเข้าสู่ประชาคมอาเซียน

กลยุทธ์ที่ 2 ส่งเสริมและบูรณาการบทบาทสถาบันทางศาสนากับสถาบันทางสังคม

กลยุทธ์ที่ 3 ส่งเสริมการดำรงชีวิตตามหลักปรัชญาเศรษฐกิจพอเพียงให้กับประชาชน

กลยุทธ์ที่ 4 สร้างภูมิคุ้มกันด้านสุขภาพรองรับสังคมผู้สูงอายุ

ยุทธศาสตร์ ที่ 4 การพัฒนาการท่องเที่ยวเชิงการอนุรักษ์ การบริการ และการส่งเสริมวัฒนธรรม

ประเพณีท้องถิ่น

กลยุทธ์ที่ 1 พัฒนาระบบบริหารจัดการและข้อมูลการท่องเที่ยว

กลยุทธ์ที่ 2 พัฒนาแหล่งท่องเที่ยวตามมาตรฐานสากล

กลยุทธ์ที่ 3 พัฒนาผลิตภัณฑ์และการบริการที่สอดคล้องกับแหล่งท่องเที่ยว

กลยุทธ์ที่ 4 ส่งเสริมตลาดการท่องเที่ยวในและต่างประเทศ

ยุทธศาสตร์ ที่ 5 การจัดการทรัพยากรธรรมชาติและสิ่งแวดล้อมเพื่อการใช้ประโยชน์อย่างยั่งยืน

กลยุทธ์ที่ 1 การอนุรักษ์ทรัพยากรธรรมชาติและรักษาความสมบูรณ์ของระบบนิเวศน์

กลยุทธ์ที่ 2 การบริหารจัดการแบบมีส่วนร่วม

กลยุทธ์ที่ 3 การป้องกันและแก้ไขปัญหาขยะและมลภาวะ

ยุทธศาสตร์ ที่ 6 การเสริมสร้างความมั่นคง ความปลอดภัยในชีวิตและทรัพย์สินของประชาชนและ

สาธารณสมบัติ

กลยุทธ์ที่ 1 การป้องกันและแก้ไขปัญหาการทุจริตคอร์รัปชั่นและการบุกรุกที่ดินสาธารณะของเจ้าหน้าที่รัฐ

กลยุทธ์ที่ 2 การป้องกันแก้ไขปัญหายาเสพติดและจัดระเบียบสังคม

กลยุทธ์ที่ 3 รักษาความปลอดภัยในชีวิตและทรัพย์สินของประชาชน

กลยุทธ์ที่ 4 พัฒนาระบบบริหารจัดการด้านความมั่นคง

2. ยุทธศาสตร์ขององค์กรปกครองส่วนท้องถิ่น

2.1 วิสัยทัศน์

วิสัยทัศน์(VISION) เทศบาลตำบลเพ็ญ

“ บริหารโปร่งใส ใส่ใจแก้ปัญหา ส่งเสริมสุขภาพดีถ้วนหน้า ร่วมรักษาวัฒนธรรมประเพณีและสิ่งแวดล้อม
เพียบพร้อมด้านการศึกษา ก้าวหน้างานบริการ เบิกบานในอาชีพ ตามหลักเศรษฐกิจพอเพียง ”

2.2 ยุทธศาสตร์

คณะกรรมการพัฒนาเทศบาลร่วมกับประชาคมท้องถิ่น ส่วนราชการ รัฐวิสาหกิจ รวมทั้งองค์กรต่างๆ
ที่เกี่ยวข้อง ได้กำหนดยุทธศาสตร์ของเทศบาล 6 ด้าน โดยมีรายละเอียดดังนี้

1. โครงสร้างพื้นฐาน

- 1.1 การคมนาคมขนส่ง ทางน้ำ ทางบก
- 1.2 การสาธารณูปโภค
 - แหล่งน้ำ / ระบบชลประทาน
- 1.3 การสาธารณูปการ
 - การจัดให้มีตลาด
 - การจัดตั้งและดูแลตลาดกลาง
- 1.4 การผังเมือง
- 1.5 การควบคุมอากาศ

2. ด้านงานส่งเสริมคุณภาพชีวิต

- 2.1 การส่งเสริมอาชีพ
- 2.2 งานสวัสดิการสังคม
 - การสังคมสงเคราะห์พัฒนาคุณภาพชีวิต เด็ก สตรี คนชรา ผู้ด้อยโอกาส
- 2.3 นันทนาการ
 - การส่งเสริมการกีฬา
 - การจัดให้มีสถานที่พักผ่อนหย่อนใจ
- 2.4 การศึกษา
 - การจัดการศึกษาในระบบ
 - การจัดการศึกษานอกระบบ
- 2.5 การสาธารณสุข
 - การสาธารณสุขและการรักษาพยาบาล
 - การป้องกันและควบคุมโรคติดต่อ
- 2.6 การปรับปรุงแหล่งชุมชนแออัด

3. ด้านการจัดระเบียบชุมชน/สังคมและการรักษาความเรียบร้อย

- 3.1 การส่งเสริมประชาธิปไตย ความเสมอภาค สิทธิเสรีภาพของประชาชน
- 3.2 การส่งเสริมการมีส่วนร่วมของประชาชนในการพัฒนาท้องถิ่น
- 3.3 การป้องกันและบรรเทาสาธารณภัย
- 3.4 การรักษาความสงบเรียบร้อยและความปลอดภัยในชีวิตและทรัพย์สิน

4. ด้านการวางแผน การส่งเสริมการลงทุน พาณิชยกรรม และการท่องเที่ยว

- 4.1 การวางแผนและการพัฒนาท้องถิ่น
- 4.2 การพัฒนาเทคโนโลยี
- 4.3 การส่งเสริมการพัฒนาอาชีพ
- 4.4 การพาณิชยกรรม
- 4.5 การพัฒนาอุตสาหกรรม
- 4.6 การพัฒนาการท่องเที่ยว

5. ด้านการบริหารจัดการและการอนุรักษ์ทรัพยากรธรรมชาติและสิ่งแวดล้อม

- 5.1 การควบคุมและบำรุงรักษาการใช้ประโยชน์จากป่าไม้ ที่ดิน ทรัพยากรธรรมชาติและสิ่งแวดล้อม
- 5.2 การจัดการสิ่งแวดล้อมและมลพิษต่าง
- 5.3 การดูแลรักษาที่สาธารณะ

6. ด้านศิลปะ วัฒนธรรม จารีตประเพณีและภูมิปัญญาท้องถิ่น

- 6.1 การดูแลโบราณสถาน โบราณวัตถุ
- 6.2 การดูแลพิพิธภัณฑสถานและหอจดหมายเหตุ
- 6.3 การจัดงานประเพณีต่างๆ
- 6.4 การสนับสนุนภูมิปัญญาท้องถิ่น

2.3 เป้าประสงค์

- 1) การได้รับบริการด้านโครงสร้างพื้นฐานให้มีความสะดวกและรวดเร็ว
- 2) ประชาชนมีความรู้และบำรุงรักษาศิลปวัฒนธรรมอันดีงาม
- 3) ประชาชนมีศักยภาพมีรายได้เพียงพอสามารถพึ่งตนเองได้
- 4) มลภาวะและสิ่งแวดล้อมไม่เป็นพิษทำให้ชุมชนน่าอยู่อย่างสงบสุข
- 5) การบริหารจัดการภาครัฐที่ดีและมีส่วนร่วมจากทุกภาคส่วน

2.4 ตัวชี้วัด

- 1) ประชาชนในเขตเทศบาลมีแหล่งน้ำในการอุปโภคเพิ่มมากขึ้นร้อยละ 5
- 2) ในเขตเทศบาลมีโครงสร้างพื้นฐานให้ประชาชนได้ใช้บริการร้อยละ 80
- 3) ประชาชนมีความรู้มากขึ้นร้อยละ 90 และศิลปวัฒนธรรมอันดียังคงอยู่
- 4) ประชาชนในเขตเทศบาลร้อยละ 80 มีความรู้และมีส่วนร่วมในการพัฒนาการท่องเที่ยว ศาสนา – วัฒนธรรมประเพณีและกีฬา
- 5) ประชาชนมีคุณภาพชีวิตที่ดีขึ้นร้อยละ 10
- 6) ชุมชนมีรายได้เพิ่มขึ้นในอัตราร้อยละ 5 และพึ่งตนเองได้มากขึ้น
- 7) ชุมชนในเขตเทศบาลร้อยละ 60 น่าอยู่อย่างสงบสุข
- 8) การบริการจัดการของเทศบาลมีผลการปฏิบัติงานที่มีประสิทธิภาพสูงร้อยละ 60
- 9) การบริการจัดการของเทศบาลมีผลการปฏิบัติงานที่มีประสิทธิภาพสูงร้อยละ 60

2.5 ค่าเป้าหมาย

- 1) ด้านการได้รับบริการด้านโครงสร้างพื้นฐานให้มีความสะดวกและรวดเร็ว
- ค่าเป้าหมาย จำนวน 59 โครงการ
- 2) ประชาชนมีความรู้และบำรุงรักษาศิลปวัฒนธรรมอันดีงาม
- ค่าเป้าหมาย จำนวน 24 โครงการ
- 3) ประชาชนมีศักยภาพมีรายได้เพียงพอสามารถพึ่งตนเองได้
- ค่าเป้าหมาย จำนวน 3 โครงการ
- 4) มลภาวะและสิ่งแวดล้อมไม่เป็นพิษทำให้ชุมชนน่าอยู่อย่างสงบสุข
- ค่าเป้าหมาย จำนวน 8 โครงการ
- 5) การบริหารจัดการภาครัฐที่ดีและมีส่วนร่วมจากทุกภาคส่วน
- ค่าเป้าหมาย จำนวน 9 โครงการ

2.6 กลยุทธ์

- 1) พัฒนาชุดลอก คูคลองและจัดสร้างแหล่งน้ำ สงวนและเก็บกักน้ำเพื่อการเกษตร เพื่อการอุปโภค และบริโภค รวมทั้งวางโครงการเพื่อแก้ไขปัญหาน้ำท่วมและน้ำแล้ง
- 2) ส่งเสริมและพัฒนาระบบการศึกษา ให้เป็นไปตามมาตรฐานการศึกษา
- 3) พัฒนาและเตรียมบุคลากรด้านการศึกษา ครู นักเรียน ให้เป็นผู้มีคุณภาพมีทักษะและศักยภาพ ตามมาตรฐานสากล รองรับประชาคมอาเซียน
- 4) พัฒนา ปรับปรุงพันธุ์พืชและเมล็ดพันธุ์พืชที่มีคุณภาพ ส่งเสริมให้เกิดเกษตรอุตสาหกรรม เกิด พันธุ์พืชใหม่ๆ ที่มีคุณภาพสูงขึ้น โดยขอความร่วมมือและให้ความร่วมมือกับหน่วยงานทั้งภาครัฐและเอกชน
- 5) ลดต้นทุนการผลิตและเพิ่มมูลค่าผลผลิตทางการเกษตร ปรับปรุงผลิตผลให้มีคุณภาพ มี มาตรฐานสากลโดยการร่วมมือและให้ความร่วมมือกับหน่วยงานทั้งภาครัฐและเอกชน
- 6) ส่งเสริมสนับสนุนการถนอมและแปรรูปสินค้าทางการเกษตร และเพิ่มช่องทางตลาด
- 7) ส่งเสริมประชาชนในท้องถิ่นให้มีการเลี้ยงสัตว์เศรษฐกิจ เพื่อการบริโภคเพื่อจำหน่ายและเพื่อการ อนุรักษ์
- 8) ส่งเสริมและพัฒนาบทบาทของผู้นำชุมชน คณะกรรมการหมู่บ้านและชุมชนให้เข้มแข็ง
- 9) ส่งเสริมความเข้มแข็งของชุมชน
- 10) ส่งเสริม พัฒนาบทบาทและคุณภาพชีวิตของเด็ก เยาวชน สตรี ผู้สูงอายุ ผู้พิการ ผู้ด้อยโอกาส ประชาชน และคุ้มครองสิทธิเสรีภาพของประชาชน
- 11) ส่งเสริมพัฒนาคุณภาพและศักยภาพตามความสามารถของแรงงานในท้องถิ่น
- 12) ป้องกันและแก้ไขปัญหาการเสพติด การผลิตและการจำหน่ายยาเสพติดในทุกระดับ
- 13) ดำเนินการโครงการ เพื่อให้บริการประชาชน และรับทราบปัญหา อุปสรรค และความต้องการ ของประชาชนในพื้นที่
- 14) พัฒนาศักยภาพของอาสาสมัครสาธารณสุขประจำหมู่บ้าน (อสม)
- 15) ส่งเสริมสุขภาพและอนามัยของประชาชนในทุกระดับ ให้มีสุขภาพแข็งแรง โดยให้การเรียนรู้การ ดูแลสุขภาพ การออกกำลังกาย การป้องกันโรค การใช้ยาอย่างถูกต้อง การรับประทานอาหารที่มีประโยชน์และการเข้ารับ การตรวจสุขภาพหรือการรับบริการด้านสาธารณสุขตามขั้นตอนและวิธีการทางการแพทย์
- 16) ส่งเสริมสนับสนุนการวางระบบการพัฒนาด้านโครงสร้างพื้นฐานให้สอดคล้องกับความจำเป็นและ ความต้องการของประชาชน
- 17) ก่อสร้าง ปรับปรุงเส้นทางคมนาคมอย่างทั่วถึง
- 18) พัฒนาฟื้นฟูและส่งเสริมกิจกรรมด้านศาสนา ศิลปวัฒนธรรมและประเพณีของชุมชนท้องถิ่น โคราช โดยการอนุรักษ์สืบสานต่อและเชื่อมโยงสู่กิจกรรมการท่องเที่ยว
- 19) ปรับปรุงโครงสร้างการบริหารงาน ให้รองรับการปฏิบัติภารกิจหน้าที่ ตามที่กฎหมายกำหนดอย่าง มีประสิทธิภาพ
- 20) นำระบบสารสนเทศมาใช้ในการบริหารงานภายในองค์กร
- 21) สนับสนุนบุคลากรในสังกัด ให้ได้รับการศึกษาอบรม การทำวิจัย เพิ่มพูนความรู้ เพื่อยกระดับ ประสิทธิภาพ การทำงานให้เกิดประสิทธิผลในการบริการประชาชน และในการสื่อสารและร่วมมือกับประชาคมอาเซียน
- 22) บูรณาการการจัดทำแผนพัฒนาท้องถิ่น ร่วมกันระหว่างหน่วยงานภาครัฐ และเอกชนองค์กร ปกครองส่วนท้องถิ่น เพื่อพัฒนาท้องถิ่น สร้างประโยชน์สูงสุด แก่ประชาชนในจังหวัดนครราชสีมา
- 23) เพิ่มประสิทธิภาพในการปฏิบัติราชการ

- 24) ส่งเสริม สนับสนุนและร่วมมือกับส่วนราชการ หน่วยงาน มูลนิธิการกุศลและองค์กรที่เกี่ยวข้อง ในการเตรียมความพร้อมในการป้องกันภัย และการช่วยเหลือผู้ประสบภัย
- 25) ส่งเสริมและสนับสนุนการติดตั้งระบบกล้องวงจรปิดในเขตชุมชนและสถานที่สำคัญ โดยสร้างความอบอุ่นใจ และความปลอดภัยในชีวิตและทรัพย์สินของประชาชน
- 26) สนับสนุนการฝึกอบรมจัดตั้งและอบรมฟื้นฟูตำรวจบ้านและอาสาสมัครป้องกันภัยฝ่ายพลเรือน (อปพร.) และดูแลรักษาความปลอดภัยและการจราจร
- 27) พัฒนาฟื้นฟูและอนุรักษ์ธรรมชาติ สิ่งแวดล้อม แหล่งน้ำ ลุ่มน้ำลำคลองและป่าไม้ให้มีความอุดมสมบูรณ์
- 28) รณรงค์สร้างจิตสำนึกเพื่อป้องกันและแก้ไขปัญหามลพิษและปัญหาสิ่งแวดล้อมของชุมชนท้องถิ่นทุกระดับ
- 29) จัดทำระบบกำจัดขยะรวม และจัดการขยะมูลฝอยและสิ่งปฏิกูล

2.7 จุดยืนทางยุทธศาสตร์

- 1) การพัฒนาชุมชนให้น่าอยู่มีความเข้มแข็ง โดยได้รับบริการสาธารณะด้านโครงสร้างพื้นฐานที่จำเป็น เพื่อรองรับการขยายตัวของชุมชนและเศรษฐกิจ
- 2) การพัฒนาระบบการศึกษาและส่งเสริมศิลปวัฒนธรรมท้องถิ่น
- 3) ส่งเสริมและพัฒนาศักยภาพคนและความเข้มแข็งของชุมชนในการพึ่งตนเอง
- 4) การกำจัดขยะมูลฝอย สิ่งปฏิกูลและมลภาวะสิ่งแวดล้อมที่มีอย่างยั่งยืน
- 5) การพัฒนาระบบการบริหารจัดการภาครัฐที่ดีและมีส่วนร่วมจากทุกภาคส่วน

2.8 ความเชื่อมโยงของยุทธศาสตร์ในภาพรวม

การจัดทำแผนพัฒนาท้องถิ่นสี่ปีของเทศบาลมีความเชื่อมโยงของยุทธศาสตร์ในภาพรวม ดังนี้

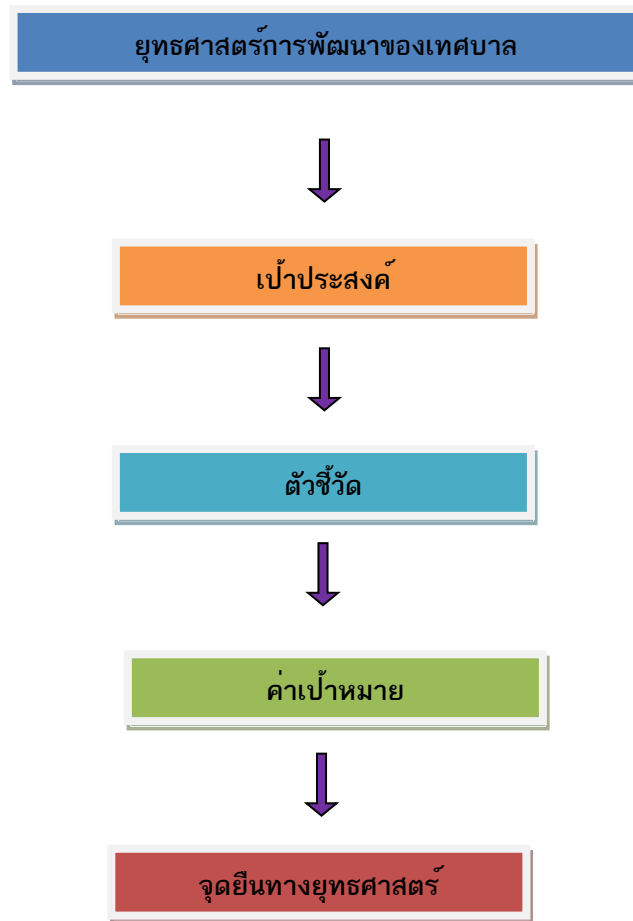

3. การวิเคราะห์เพื่อพัฒนาท้องถิ่น

3.1 การวิเคราะห์กรอบการจัดทำยุทธศาสตร์ขององค์กรปกครองส่วนท้องถิ่น

ในการจัดทำแผนพัฒนาท้องถิ่นสี่ปีของเทศบาลได้ใช้การวิเคราะห์ SWOT Analysis/Demand (Demand Analysis)/Global Demand และ Trend ปัจจุบันและสถานการณ์การเปลี่ยนแปลงที่มีผลต่อการพัฒนา อย่างน้อยต้องประกอบด้วย การวิเคราะห์ศักยภาพด้านเศรษฐกิจ ด้านสังคม ด้านทรัพยากรธรรมชาติและสิ่งแวดล้อม ซึ่งมีรายละเอียดดังนี้

1) จุดแข็ง (S : Strength)

- ประชาชน ผู้นำชุมชน มีความพร้อมที่จะให้ความร่วมมือกับทางราชการในการพัฒนาท้องถิ่นของตนเอง
- ชุมชนเข้มแข็งได้รับการบริการสาธารณะด้านโครงสร้างพื้นฐานครบถ้วน
- มีเส้นทางสัญจรเป็นไปด้วยความสะดวก
- มีรถโดยสารประจำทางสายพิเศษ – บ้านด่าน
- ประชาชนยังยึดมั่นในขนบธรรมเนียมประเพณีและวัฒนธรรมท้องถิ่น
- มีตลาดสดของเอกชน 1 แห่ง
- ประชากรส่วนใหญ่มีอาชีพเกษตรกรรมและค้าขาย

- มีโรงเรียนสังกัด สพฐ. 1 โรงเรียน สอนตั้งแต่ระดับก่อนประถมศึกษาถึงระดับมัธยมศึกษาตอนต้น
- ศูนย์พัฒนาเด็กเล็ก 1 แห่ง สังกัดเทศบาลตำบลเพ็ญ
- มีหน่วยงานรัฐวิสาหกิจ อยู่ในเขตเทศบาล คือ สำนักงานไฟฟ้าภูมิภาค ที่ทำการไปรษณีย์ ธนาคารเพื่อการเกษตรและสหกรณ์การเกษตรสาขาเพ็ญ ธนาคารออมสิน ธนาคารกสิกร และ ธนาคารไทยพาณิชย์
- มีการประสานความร่วมมือระหว่างเทศบาลกับส่วนราชการในพื้นที่
- มีความสงบไม่ค่อยจะมีปัญหา ด้านความปลอดภัยและด้านมลพิษ
- มีการจัดตั้งชุมชน 5 ชุมชน ในเขตเทศบาลตำบลบ้านเหลื่อม ประกอบด้วย ตัวแทนของประชาชนในชุมชนเป็นคณะกรรมการ ชุมชนละ 1 คน
- ผู้นำชุมชนให้ความร่วมมือในการพัฒนาท้องถิ่น
- เทศบาลตำบลเพ็ญ มีศักยภาพเพียงพอที่รองรับการบริการสาธารณะและแก้ไขปัญหาความเดือดร้อนของประชาชน
- มีวัด 2 แห่ง
- เทศบาลมีระบบเสียงไร้สายประชาสัมพันธ์ ให้ประชาชนได้รับทราบข้อมูลข่าวสาร
- ชุมชนในเขตเทศบาล มีหอกระจายข่าวประชาสัมพันธ์ให้ประชาชนในชุมชนได้รับทราบข้อมูลข่าวสาร
- มีการให้บริการด้านการสื่อสารของบริษัททีโอที แคทเทเลคอม และมีสัญญาณโทรศัพท์ไร้สาย
- มีกองทุนในหมู่บ้าน เช่น การทุนวันละบาท
- มีกลุ่มอาชีพแม่บ้าน กลุ่มไข่เค็ม

2) จุดอ่อน (W : Weakness)

- ➔ คนในวัยทำงาน คนหนุ่มสาวอพยพไปหางานทำในเมืองและต่างประเทศ
- ➔ ราษฎรยากจน ส่วนใหญ่ประชาชนประกอบอาชีพค้าขาย
- ➔ ประชาชนไม่สามารถรวมกลุ่มกันเพื่อดำเนินการด้านเศรษฐกิจของชุมชนในรูปของกลุ่มอาชีพอย่างเข้มแข็ง
- ➔ เทศบาลเป็นชุมชนที่อยู่ห่างไกลตัวเมือง ข้าวของราคาแพง เพราะต้องนำมาจากแหล่งอื่นหรือในเมืองใหญ่ จึงมีการบวกราคาค่าขนส่งเข้าไปอีก เช่น น้ำมัน เสื้อผ้า เครื่องนุ่งห่ม ฯลฯ
- ➔ ขาดสถานศึกษาระดับฝึกอาชีพ ขาดแหล่งงานรองรับแรงงานว่างงานนอกฤดูกาล
- ➔ ไม่มีสถานประกอบกิจการขนาดใหญ่ ไม่มีโรงงานในพื้นที่
- ➔ มีตลาดสดที่ดำเนินการโดยเทศบาล
- ➔ แหล่งเงินทุนต่างๆ เช่น ธนาคารพาณิชย์ ธนาคารออมสิน ธนาคารกสิกรไทยและธนาคารเกษตรและสหกรณ์การเกษตร
- ➔ ที่ดินมีราคาสูงถ้าจะพัฒนาในด้านการเกษตรและภาคอุตสาหกรรมต้องใช้งบประมาณจำนวนมาก

3) โอกาส (O : Opportunity)

- ☞ จังหวัดอุดรธานี สามารถสนับสนุนงบประมาณให้เทศบาลตำบลเพ็ญ ที่มีแผนงาน/โครงการตามแนวทางยุทธศาสตร์การพัฒนาจังหวัด
- ☞ มีเส้นทางคมนาคมสะดวก สามารถรองรับการขยายตัวของการลงทุนทางเศรษฐกิจ
- ☞ ได้รับความร่วมมือสนับสนุนจากหน่วยงานของรัฐเป็นอย่างดี การปฏิรูป ระบบราชการทำให้พนักงานเกิดความกระตือรือร้นในการปฏิบัติงาน
- ☞ รัฐบาลมีนโยบายให้ประชาชนมีส่วนร่วมในการพัฒนาท้องถิ่นของตนเอง
- ☞ ได้รับงบประมาณจากส่วนกลางเพิ่มขึ้นเพื่อให้เพียงพอในการบริหารจัดการท้องถิ่น

4) ข้อจำกัด (T : Threat)

- ☒ มีปัญหาแนวเขตการปกครองระหว่าง องค์การบริหารส่วนตำบลในเขตอำเภอเพ็ญกับเทศบาลตำบลเพ็ญ
- ☒ ปัจจุบันเทศบาลตำบลเพ็ญ เป็นเทศบาลขนาดกลาง มีงบประมาณจำกัดเมื่อเทียบกับภารกิจหน้าที่ต่างๆ ตามกฎหมายที่กำหนดให้เป็นอำนาจหน้าที่ของเทศบาลตามกฎหมายอื่น ตามภารกิจถ่ายโอนฯ ตามนโยบายท้องถิ่น นโยบายจังหวัดและนโยบายรัฐบาล
- ☒ งบประมาณที่ได้รับจากส่วนกลาง ไม่เพียงพอในการบริหารงาน
- ☒ กฎหมายและระเบียบต่างๆ ในการปฏิบัติงานทำให้ขาดความคล่องตัวในการบริหารงาน
- ☒ การถ่ายโอนภารกิจต่างๆ ไม่เป็นไปในแนวทางเดียวกัน ทำให้การปฏิบัติงาน เกิดความล่าช้าไม่เป็นไปตามวัตถุประสงค์ที่วางไว้
- ☒ การพัฒนาบางด้านต้องเป็นไปตามกฎหมาย จึงไม่สามารถดำเนินการแก้ปัญหาได้ ต้องอาศัยความเสียสละของชุมชนเท่านั้น ซึ่งบางครั้งก็ทำได้ยากมาก

6) การสรุปสถานการณ์พัฒนา (การวิเคราะห์จุดแข็ง จุดอ่อน โอกาส และอุปสรรค)

เทศบาลตำบลเพ็ญ ได้ดำเนินการวิเคราะห์สถานการณ์และศักยภาพ เพื่อชี้ให้เห็นถึงศักยภาพ ปัญหาและความต้องการของประชาชน โดยเทศบาลได้ดำเนินการวิเคราะห์ข้อมูล ดังต่อไปนี้

(1) การวิเคราะห์ข้อมูลเพื่อการจัดทำแผนพัฒนา

➤ ด้านโครงสร้างพื้นฐาน สามารถจำแนกได้ดังนี้

1) มีเส้นทางคมนาคมในพื้นที่เทศบาลที่เป็นถนนคอนกรีตเสริมเหล็ก ร้อยละ ๗๐ เป้าหมายคือต้องการให้ได้มากกว่านี้หรือร้อยละ 100 โดยผู้บริหารมีนโยบายที่จะดำเนินการก่อสร้างถนนคอนกรีตเสริมเหล็กทุกสาย

2) การขยายเขตไฟฟ้า ปัจจุบันมีไฟฟ้าใช้ทุกครัวเรือน คิดเป็น 100 เปอร์เซ็นต์ ปัญหาคือไฟฟ้าส่องสว่างทางหรือที่สาธารณะยังไม่สามารถดำเนินการครอบคลุมพื้นที่ได้ทั้งหมด เนื่องจากพื้นที่ที่มีความต้องการให้ติดตั้งไฟฟ้าส่องสว่างนั้นยังไม่เป็นที่สาธารณะ เทศบาลจึงไม่สามารถดำเนินการได้ เช่นเดียวกับถนน การแก้ปัญหาคือ ประสานความร่วมมือกันในหลายๆ ฝ่าย เพื่อที่จะทำความเข้าใจกับประชาชนในพื้นที่ และวิธีการที่จะดำเนินการแก้ไขอย่างไร ทั้งนี้ เทศบาลก็ได้ตั้งงบประมาณในส่วนนี้ไว้แล้ว และได้แจ้งประชาสัมพันธ์ให้ประชาชนได้รับทราบถึงเหตุผลเพื่อที่จะได้ช่วยกันแก้ไขปัญหาให้กับชุมชน

3) การประปา เทศบาลไม่มีกิจการประปาเป็นของตนเอง

➤ ด้านที่อยู่อาศัยและการอุปโภคบริโภค

จากการสำรวจข้อมูลพื้นฐานพบว่า ประชากรในพื้นที่ที่มีที่อยู่อาศัยที่มั่นคง ปัญหาคือ มีจำนวนที่ยังต้องการความช่วยเหลือในการซ่อมแซมที่อยู่อาศัย การแก้ปัญหาคือเทศบาลได้มีโครงการซ่อมแซมบ้านคนจน แต่งบประมาณมีจำกัดถ้ามีงบประมาณที่มากกว่านี้เทศบาลก็จะดำเนินการให้ได้ครอบคลุมทุกหลังคาเรือน บ้านเรือนส่วนมากมีความเป็นระเบียบเรียบร้อยเนื่องจากเทศบาลมีการดำเนินโครงการประกวดชุมชนทุกปี มีเพียงบางครัวเรือนที่ยังไม่เป็นระเบียบเรียบร้อยและถูกสุขลักษณะในชุมชนมีการเกิดมลพิษเพียงเล็กน้อย เพราะในเขตเทศบาลไม่มีโรงงานอุตสาหกรรม ทุกครัวเรือนมีน้ำสำหรับบริโภค โดยบางครัวเรือนซื้อน้ำที่บรรจุในถังหรือขวด แต่หลายครัวเรือนบริโภคน้ำที่ได้จากน้ำฝน ทำให้เกิดปัญหาน้ำดื่มที่ยังไม่สะอาดเท่าที่ควร มีครัวเรือน ในชุมชนที่ไม่มีน้ำดื่มสะอาดสำหรับบริโภค การแก้ปัญหาเบื้องต้นคือประชาสัมพันธ์ให้มีการปิดฝาท่อน้ำให้มิดชิดและมีที่กรองน้ำฝนหรือการต้มน้ำให้เดือดก่อนเก็บไว้ดื่ม

(2) การวิเคราะห์ข้อมูลด้านเศรษฐกิจ

จากการสำรวจข้อมูลพื้นฐานพบว่า ประชากรส่วนใหญ่ทำการเกษตรและค้าขาย ประชากรบางส่วนมีรายได้จากการรับจ้างทั้งในพื้นที่และนอกพื้นที่ ชุมชนในเขตเทศบาลบางชุมชนส่วนมากมีอาชีพค้าขาย มีห้างร้าน ร้านค้า ทำให้มีรายได้มากกว่าการค้าขาย ซึ่งภาวะเศรษฐกิจของเทศบาลจึงไม่เท่ากัน แต่ปัญหาก็คือรายได้เฉลี่ยต่ำกว่าคนละ 30,000 บาทต่อปี ร้อยละ 75 ไม่มีการเก็บออม สาเหตุเป็นเพราะว่าราคาผลผลิตทางการเกษตรต่ำค่าครองชีพสูง มีเงินแต่ซื้อของได้น้อยลง ประชากรมีพื้นที่ในการทางเกษตรบางส่วนในที่มีน้ำท่วมเป็นประจำ บางพื้นที่ภาวะฝนทิ้งช่วง มีพื้นที่ในการทำการเกษตรน้อย การขยายตัวของประชากรเพิ่มขึ้นมาก เริ่มเกิดเป็นชุมชนแออัดและส่งผลกระทบต่อสภาวะแวดล้อม เช่น ปริมาณการปล่อยน้ำเสียจากครัวเรือนลงสู่รางระบายน้ำมีมากขึ้น เกิดปัญหาการร้องเรียนมายังเทศบาล การแก้ปัญหาคือ เทศบาลก็ได้ลงพื้นที่แก้ไขปัญหามาในหลายๆ ครั้ง รวมทั้งได้จัดโครงการทำความสะอาดท่อและรางระบายน้ำในชุมชน โดยการจ้างแรงงานในชุมชน ผลที่ได้ปัญหาการระบายน้ำลดลง ประชาชนมีจิตสำนึกและมีส่วนร่วมมากขึ้น และทำให้ประชากรมีรายได้เพิ่มขึ้น อีกทั้งเทศบาล ได้แก้ไขปัญหามาโดยจัดโครงการส่งเสริมอาชีพ เพื่อให้ชุมชนมีรายได้เสริมจากการประกอบอาชีพเกษตรกรรม อดหนุนกลุ่มอาชีพในชุมชน แต่การพัฒนาในด้านนี้ยังไม่บรรลุวัตถุประสงค์เท่าที่ควร เนื่องจากกลุ่มอาชีพต่างๆ ยังขาดความรู้ด้านการบริหารจัดการและความรู้ด้านการตลาด

(3) การวิเคราะห์ข้อมูลสังคม

➤ ด้านแรงงาน

จากการสำรวจข้อมูลพื้นฐานพบว่า ประชากรที่มีอายุ 15 - 60 ปี อยู่ในกำลังแรงงาน ร้อยละ 95 เมื่อเทียบกับอัตราส่วนกับจังหวัด ร้อยละ 73.99 ซึ่งสูงกว่ามาก แต่ค่าแรงในพื้นที่ต่ำกว่าระดับจังหวัด โดยเฉพาะแรงงานด้านการเกษตร ประชากรอายุระหว่าง 25 - 50 ปี บางส่วน ไปรับจ้างทำงานนอกพื้นที่รวมทั้งแรงงานที่ไปทำงานต่างประเทศ ปัญหาที่พบคือ ประชากรต้องไปทำงานนอกพื้นที่ในเมืองที่มีโรงงานอุตสาหกรรม บริษัท ห้างร้านใหญ่ๆ เพราะในพื้นที่ไม่มีโรงงานอุตสาหกรรมที่มีการจ้างแรงงานเยอะ เพราะพื้นที่ส่วนมากเป็นที่อยู่อาศัย ปัญหานี้ยังไม่สามารถแก้ไขได้

➤ ด้านสุขภาพและสาธารณสุข

จากการสำรวจข้อมูลพื้นฐานพบว่า ประชาชนกรส่วนมากมีสุขภาพที่ดี มีการคัดกรองสุขภาพให้กับประชาชนกลุ่มเสี่ยง โรคที่มักเกิดแก่ประชากรในชุมชน เช่นกัน ได้แก่ โรคความดัน เบาหวาน โรคเอดส์ โรคไข้เลือดออก มือ-ปาก-เท้าในเด็ก และโรคอื่นๆ อีกมาก มีสถิติเข้ารับการรักษาพยาบาล ปัญหาคือประชาชนบางรายไม่ยอมไปคัดกรองหรือตรวจสุขภาพประจำปี การแก้ไขปัญหา คือ เทศบาลและหน่วยงานสาธารณสุขโรงพยาบาล ได้จัดกิจกรรมร่วมมือกันรณรงค์ให้ชุมชนเห็นความสำคัญในเรื่องนี้ซึ่งก็ได้ผลในระดับหนึ่ง ประชาชนให้

ความร่วมมือเป็นอย่างดี แต่ต้องเป็นการดำเนินการอย่างต่อเนื่องเป็นประจำทุกปี สำหรับเด็กแรกเกิด - 6 ปี ผู้ปกครองสามารถเลี้ยงดูตรงตามเกณฑ์มาตรฐาน บางครัวเรือนไม่ได้กินอาหารที่ถูกสุขลักษณะ การใช้ยาเพื่อบำบัดอาการเจ็บป่วยที่ไม่เหมาะสม การออกกำลังกายยังไม่สม่ำเสมอ และประชากรส่วนมากไม่ได้รับการตรวจสุขภาพ ปัญหาเหล่านี้เทศบาลพยายามอย่างยิ่งที่จะแก้ไข โดยร่วมมือกับโรงพยาบาล สาธารณสุข จัดกิจกรรมเพื่อแก้ไขปัญหา

➤ ด้านการศึกษา

จากการสำรวจข้อมูลพื้นฐานพบว่า ประชากรอายุ 15 - 60 ปีเต็ม ร้อยละ 99 อ่านเขียนภาษาไทยและคิดเลขอย่างง่ายได้ เด็กอายุ 6 - 14 ปี ร้อยละ 100 ได้รับการศึกษาภาคบังคับ 9 ปี ได้เรียนต่อชั้นมัธยมศึกษาปีที่ 4 หรือเทียบเท่า และที่ไม่ได้เรียนต่อมีงานทำ ร้อยละ 99 ด้านการศึกษาอยู่ในเกณฑ์ที่ดี ปัญหาคือยังไม่สามารถที่จะแข่งขันกับเมืองใหญ่ๆ ได้ การแก้ปัญหาของเทศบาล ได้จัดกิจกรรม

ให้กับเด็กของศูนย์พัฒนาเด็กเล็ก การสนับสนุนอาหารเสริมนม อาหารกลางวัน ในหับทางโรงเรียนในเขตพื้นที่ และร่วมกันจัดกิจกรรมต่างๆ กับทางโรงเรียน

➤ ด้านค่านิยมของคนในพื้นที่

จากการสำรวจข้อมูลพื้นฐานพบว่า ประชากรมีกิจกรรมทางศาสนา(พุทธ) และประชากรบางรายที่ไปร่วมทำกิจกรรมของศาสนาคริสต์ด้วย ประชากรในเขตเทศบาลให้ความร่วมมือกันทำกิจกรรมสาธารณะต่างๆ ผู้สูงอายุ ผู้พิการได้รับการดูแล ปัญหาคือ ประชากรในครัวเรือนมีการดื่มสุรา สูบบุหรี่ รวมทั้งที่เป็นครั้งคราว บางครัวเรือนขาดความอบอุ่น การแก้ปัญหาของเทศบาลคือ จัดกิจกรรมต่างๆ ในชุมชน พยายามที่จะให้ทุกส่วนทุกฝ่ายทุกคนมีส่วนร่วมและรณรงค์ให้เห็นถึงโทษของการดื่มสุรา ให้ชุมชนเห็นความสำคัญของครอบครัว เช่น การแข่งขันกีฬาชุมชน แอโรบิคแดนส์ งานประเพณี เป็นต้น

➤ ด้านความปลอดภัยในชีวิตและทรัพย์สิน

จากการสำรวจข้อมูลพื้นฐานพบว่า ส่วนมากครัวเรือนมีการป้องกันอุบัติเหตุอย่างถูกวิธี มีความปลอดภัยในชีวิตและทรัพย์สิน ปัญหาคือจากข้อมูลที่สำรวจพบว่ามีครัวเรือน ที่ไม่มีการป้องกันอุบัติเหตุอาชญากรรม วิธีการแก้ปัญหาของเทศบาลที่สามารถดำเนินการได้ตามอำนาจหน้าที่และงบประมาณที่มีอยู่อย่างจำกัด คือการติดตั้งกล้องวงจรปิดในจุดที่เป็นที่สาธารณะ ติดตั้งสัญญาณไฟกระพริบทางร่วมทางแยก ก่อสร้างหอนาฬิกาบอกเวลาและลูกศรบอกทาง รวมทั้งได้ตั้งจุดตรวจ จุดสกัด จุดบริการ ในช่วงเทศกาลที่มีวันหยุดหลายวันเพื่ออำนวยความสะดวกให้กับประชาชน แต่ปัญหาที่พบเป็นประจำคือการทะเลาะวิวาทของกลุ่มวัยรุ่นโดยเฉพาะในสถานที่จัดงานดนตรีงานมหรสพ เป็นปัญหาที่ชุมชนได้รับผลกระทบเป็นอย่างมาก การแก้ไขปัญหา คือการแจ้งเตือนให้ผู้ปกครองดูแลบุตรหลานของตน ประชาสัมพันธ์ให้ทราบถึงผลกระทบ ผลเสียหาย และโทษที่ได้รับจากการเกิดเหตุทะเลาะวิวาท การขอความร่วมมือไปยังผู้นำ การขอกำลังจาก ตำรวจ ผู้นำ อปพร. เพื่อระงับเหตุไม่ให้เกิดความรุนแรง แต่จะไม่ให้เกิดขึ้นเลยยังเป็นปัญหาที่ปัจจุบันไม่สามารถที่จะแก้ไขได้ ทั้งที่มีการร่วมมือกันหลายฝ่าย เป็นเรื่องที่ทางเทศบาลจะต้องหาวิธีที่จะแก้ไขปัญหาให้กับประชาชนต่อไปตามอำนาจหน้าที่ที่สามารถดำเนินการได้

➤ ด้านยาเสพติด

ปัญหาเสพติดในชุมชนของเทศบาล จากการที่ทางสถานีตำรวจภูธรเพ็ญ ได้แจ้งให้กับเทศบาลทราบนั้นพบว่าในเขตเทศบาลมีผู้ที่ติดยาเสพติดแต่เมื่อเทียบกับพื้นที่อื่นถือว่าน้อย และยังไม่พบผู้ค้าเหตุผลก็เนื่องมาจากว่าได้รับความร่วมมือกับทางผู้นำ ประชาชน หน่วยงานของเทศบาลที่ช่วยสอดส่องดูแลอยู่เป็นประจำ การแก้ไขปัญหายาของเทศบาลสามารถทำได้เฉพาะตามอำนาจหน้าที่เท่านั้น เช่น การณรงค์ การประชาสัมพันธ์ การแจ้งเบาะแส การฝึกอบรมให้ความรู้ ถ้านอกเหนือจากอำนาจหน้าที่ ก็เป็นเรื่องของอำเภอหรือตำรวจแล้วแต่กรณี ทั้งนี้ เทศบาลก็ได้ให้ความร่วมมือมาโดยตลอด

(4) การวิเคราะห์ข้อมูลด้านทรัพยากรธรรมชาติและสิ่งแวดล้อม

ในพื้นที่ของเทศบาลส่วนมากเป็นพื้นที่สำหรับเพาะปลูก ที่อยู่อาศัย ร้านค้า สถานประกอบการ ตามลำดับ และมีพื้นที่เพียงเล็กน้อยที่เป็นพื้นที่สาธารณะ ทรัพยากรธรรมชาติในพื้นที่ ก็ได้แก่ ดิน น้ำ ต้นไม้ อากาศที่ไม่มีมลพิษ ปัญหาคือ ต้องอาศัยน้ำดิบจากแหล่งอื่น และน้ำฝน น้ำในการเกษตรก็ต้องรอฤดูฝนมีแหล่งน้ำใช้ในการเกษตรไม่เพียงพอ ปัญหาคือยังไม่สามารถหาแหล่งน้ำสำหรับการเกษตรได้เพิ่มขึ้น เพราะพื้นที่ส่วนมากเป็นของประชาชน เอกชน ปัญหาด้านขยะ เมื่อชุมชนแออัดขยะก็มากขึ้น การแก้ไขปัญหายา เทศบาลได้จัดทำโครงการเพื่อแก้ปัญหาให้กับประชาชนและเป็นไปตามความต้องการของประชาชน เช่น โครงการจัดหาถังขยะรองรับขยะให้ครอบคลุมทั้งพื้นที่ โครงการปลูกต้นไม้ในวันสำคัญต่างๆ ในพื้นที่ของตนเองและที่สาธารณะรวมทั้งปรับปรุงสภาพภูมิทัศน์ของเมืองให้ร่มรื่นสวยงาม ให้เป็นเมืองน่าอยู่ เป็นที่พักผ่อนหย่อนใจของประชาชน ฯลฯ

(5) ด้านการเมือง - การบริหาร

เทศบาลได้จัดตั้งชุมชนในเขตเทศบาล มีทั้งหมด 5 ชุมชน แต่ละชุมชนมีกรรมการซึ่งเป็นตัวแทนของชุมชน 1 คน ประชาชนมีส่วนร่วมในการจัดซื้อจัดจ้างของเทศบาล ประชาชนให้ความร่วมมือด้านการเลือกตั้งเป็นอย่างดีเช่น การเลือกตั้งสมาชิกสภาเทศบาล ในปี พ.ศ. 2556 ประชาชนมาใช้สิทธิเลือกตั้ง จำนวนผู้มาใช้สิทธิเลือกตั้งนายกเทศมนตรี 1,715 คน จากผู้มีสิทธิเลือกตั้งทั้งสิ้น 2,215 คน คิดเป็นร้อยละ 77.42 จำนวนผู้มาใช้สิทธิเลือกตั้งสมาชิกสภาเทศบาล 1,715 คน จากผู้มีสิทธิเลือกตั้งทั้งสิ้น 2,215 คน คิดเป็นร้อยละ 77.42 ปัญหาคือการแข่งขันทางการเมืองค่อนข้างสูง มีจุดที่น้ำสังเกตคือ มีการย้ายเข้าย้ายออกช่วงที่จะมีการเลือกตั้ง ไม่ว่าจะเป็นการเลือกผู้ใหญ่บ้าน สมาชิกสภา นายกเทศมนตรี โดยเฉพาะ การคัดเลือกผู้ใหญ่บ้าน การแก้ไขปัญหายาของเทศบาลคือ ขอความร่วมมือ ผู้นำ เจ้าหน้าที่ที่มีหน้าที่รับผิดชอบให้ระมัดระวัง สอดส่องพฤติกรรมและให้รายงานอำเภอทราบ การรณรงค์ ประชาสัมพันธ์ ให้ข้อมูลที่ถูกต้อง เกี่ยวกับข้อกำหนดของการเลือกตั้งที่กระทำได้และทำไม่ได้ให้ประชาชนได้รับทราบ ปัญหาต่างๆ ที่เกิดขึ้นเทศบาลก็ได้พยายามแก้ไข โดยเรื่องจากการประชุมประชาคมท้องถิ่นทุกชุมชนในเขตเทศบาล ในการจัดทำแผนพัฒนาเทศบาล จากผลการประชุมทุกครั้งทีเทศบาลจัดขึ้น มีประชาชนสนใจเข้าร่วมประชุมรวมทั้งแสดงความคิดเห็นที่หลากหลาย ส่งผลให้เทศบาลดำเนินงานตามความต้องการของประชาชน และประชาชนได้รับประโยชน์ และมีส่วนร่วมในการพัฒนาเทศบาล นอกจากนี้ เทศบาลได้จัดโครงการอบรมศึกษา ดูงาน ของคณะผู้บริหาร สมาชิกสภาเทศบาล พนักงานเทศบาล อสม. และกรรมการชุมชน โครงการอื่นๆ สำหรับประชาชนอีกหลายโครงการ เพื่อนำความรู้และประสบการณ์ที่ได้รับมาพัฒนาเทศบาลให้เจริญเท่าเทียมกับเทศบาลอื่นๆ และเทศบาลมีโครงการจัดซื้อเครื่องมือเครื่องใช้ในการปฏิบัติงานให้ทันสมัยและมีประสิทธิภาพ โครงการบางโครงการต้องระงับไว้เนื่องจากข้อจำกัดด้านงบประมาณ มีอัตรากำลังพนักงานเทศบาลจำกัด ไม่เพียงพอต่อการตอบสนองความต้องการของประชาชนในด้านบริการ

3.2 การประเมินสถานการณ์สภาพแวดล้อมภายนอกที่เกี่ยวข้อง

ในการจัดทำแผนพัฒนาท้องถิ่นสี่ปีของเทศบาลนั้น ได้ทำการประเมินสถานการณ์สภาพแวดล้อมภายนอกที่เกี่ยวข้อง ซึ่งมีรายละเอียดดังนี้

दान	สถานการณ์สภาพแวดล้อมภายนอกที่เกี่ยวข้อง	ขอบข่ายและปริมาณของปัญหา/ความต้องการ	พื้นที่เป้าหมาย/กลุ่มเป้าหมาย	ความคาดหวังและ แนวโน้มอนาคต
1. โครงการสร้างพื้นฐาน	1) ขาดแคลนแหล่งน้ำในการเกษตรและน้ำประปาสำหรับอุปโภค-บริโภคยังไม่พอเพียงและยังไม่ได้มาตรฐาน	- แหล่งน้ำและน้ำประปาในการอุปโภค-บริโภค	- ในเขตเทศบาล	- ประชาชนมีแหล่งน้ำและมีน้ำประปาใช้อย่างพอเพียงมีคุณภาพตามมาตรฐานมากขึ้น
	2) ไฟฟ้าส่องสว่างทางและที่สาธารณะยังไม่สามารถดำเนินการครอบคลุมพื้นที่ได้ทั้งหมด	- ไฟฟ้า	- ทางและที่สาธารณะในเขตเทศบาล	- ทางและที่สาธารณะมีแสงสว่างเพียงพอประชาชนได้รับความสะดวกในการสัญจรไปมาและป้องกันการเกิดอาชญากรรมได้
	3) ชุมชนขยายมากขึ้นระบบระบายน้ำยังไม่เพียงพอ เกิดการอุดตันส่งกลิ่นเหม็นก่อความรำคาญ	- ราง/ท่อระบายน้ำ	- พื้นที่ในเขตเทศบาล	- มีรางระบายน้ำสามารถระบายน้ำได้สะดวก ไม่อุดตัน ไม่ส่งกลิ่นเหม็นก่อความรำคาญ
	4) ประชาชนต้องการเส้นทางในการสัญจรไปมาเพิ่มมากขึ้นและเทศบาลไม่สามารถดำเนินการได้เนื่องจากพื้นที่ยังไม่เป็นที่สาธารณะ จะดำเนินการได้ก็ต่อเมื่อต้องเป็นที่สาธารณะ	- เส้นทางคมนาคม	- เส้นทางคมนาคมที่เป็นสาธารณะและประชาชนมีความต้องการให้ดำเนินการ	- มีเส้นทางในการคมนาคมเพียงพอและประชาชนได้รับความสะดวกในการสัญจรไปมา
2. ด้านงานส่งเสริมคุณภาพชีวิต	1) มีการระบาดของโรคอุบัติใหม่ โรคระบาดโรคติดต่อ	- ด้านสาธารณสุข	- ในเขตเทศบาล	ในพื้นที่ไม่มีการระบาดของโรคอุบัติใหม่ ตรวจจับโรคติดต่อ
	2) ประชาชนในพื้นที่ป่วยเป็นโรคเรื้อรังแนวโน้มที่เพิ่มขึ้น เช่น เบาหวาน ความดัน		- ประชาชนกลุ่มเสี่ยงและผู้ป่วย	

दान	สถานการณ์ภาพแวดล้อมภายนอกที่เกี่ยวข้อง	ขอบข่ายและปริมาณของปัญหา/ความต้องการ	พื้นที่เป้าหมาย/กลุ่มเป้าหมาย	ความคาดหวังและ แนวโน้มอนาคต
	3) ปริมาณขยะและน้ำเสียเพิ่มมากขึ้น		- ในเขตเทศบาล	- ปริมาณขยะและน้ำเสียถูกกำจัดให้หมดด้วยวิธีการที่ถูกต้อง
	4) ประชาชนบริโภคอาหารที่ปลอดภัย		- ประชาชนในเขตเทศบาล	- ประชาชนทราบและสามารถเลือกบริโภคอาหารที่ปลอดภัยได้ถูกต้อง
	5) ประชาชนในพื้นที่บางรายมีที่อยู่อาศัยไม่มั่นคงแข็งแรง	- ที่อยู่อาศัย	- ประชาชนในพื้นที่ที่ได้รับ ความเดือนร้อนเรื่องที่อยู่อาศัย	- ประชาชนในพื้นที่ได้รับความช่วยเหลือซ่อมแซมที่อยู่อาศัยให้มั่นคงแข็งแรง
	6) มีการขยายตัวของประชากรเพิ่มมากขึ้นทำให้เกิดการขยายตัวของอาคารบ้านเรือนทำให้เกิดเป็นชุมชนแออัด	- ประชากร	- พื้นที่ในเขตเทศบาล	- ควบคุมการก่อสร้างอาคารบ้านเรือนการพิจารณาออกใบอนุญาตเพื่อไม่เกิดปัญหาจากการก่อสร้างอาคาร
	ประชาชนบางครัวเรือนบริโภค-บริโภคน้ำที่ยังไม่สะอาดและมีสิ่งเจือปน เช่น จากน้ำฝน น้ำที่ไม่ได้คุณภาพมีตะกอน	- การอุปโภค-บริโภค	- ประชาชนในเขตเทศบาล	- ประชาชนบริโภคน้ำที่สะอาดถูกสุขลักษณะ
	1) การศึกษาสื่อการเรียนการสอนยังไม่พอเพียง เด็กนักเรียนไม่ได้รับการศึกษาต่อในระดับที่สูงกว่าชั้นพื้นฐานและขาดงบประมาณในการศึกษา ครอบครัวยากจน	- สังคมในชุมชน	- เด็กนักเรียนในเขตเทศบาล	- มีสื่อการเรียนการสอนที่พอเพียง เด็กนักเรียนได้รับการศึกษาที่สูงขึ้น มีงบประมาณในการศึกษาเล่าเรียน
	2) เด็กและผู้สูงอายุบางครอบครัว ผู้สูงอายุอยู่ตามลำพัง และรับภาระในการดูแลเด็ก		- ผู้สูงอายุและเด็กในเขตเทศบาล	- ผู้สูงอายุและเด็กได้รับการดูแลที่ดี

दान	สถานการณ์ภาพแวดล้อม ภายนอกที่เกี่ยวข้อง	ขอบข่ายและปริมาณ ของปัญหา/ ความต้องการ	พื้นที่เป้าหมาย/ กลุ่มเป้าหมาย	ความคาดหวังและ แนว โนมอนาคต
	3) ผู้พิการไม่ได้รับความ ช่วยเหลือในดำรงชีวิต		- ผู้พิการในเขต เทศบาล	- ผู้พิการได้รับความ ช่วยเหลือในการดำรงชีวิต และทั่วถึง
	4) เยาวชนและวัยรุ่นติดเกมส์ สิ่งลามก บุหรี่ เหล้า สารเสพติด ติด และท้องก่อนวัยอันสมควร		- เยาวชนและวัยรุ่น ในเขตเทศบาล	- เยาวชนและวัยรุ่นมี อนาคตที่ดี
	5) ประชาชนกรอายุตั้งแต่ 35 ขึ้นไป ไม่ได้ตรวจสุขภาพ ประจำปี จำนวน 291 คน		- ประชาชนในเขต เทศบาลที่อายุ 35 ขึ้นไป	- ประชาชนที่อายุ 35 ขึ้น ไปได้รับการตรวจสุขภาพ ทุกคน
	6) ประชากรที่สูบบุหรี่ จำนวน 300 คน ดื่มสุรา จำนวน 171 คน		- ประชาชนที่สูบบุหรี่ และดื่มสุรา	- ประชาชนเลิกสูบบุหรี่ และเลิกดื่มสุรา
3. ด้านการ วางแผน การส่งเสริมการ ลงทุน พาณิชย์กรรมและ การท่องเที่ยว	1) ประชาชนไม่มีการวางแผน ในการดำเนินงาน	- การวางแผน	- ประชาชนในเขต เทศบาล	- ประชาชนสามารถวางแผน การดำเนินงานได้เอง
	2) ขาดแหล่งเงินลงทุนในการ ทำกิจการและประกอบอาชีพ	- การลงทุน	- ประชาชนในเขต เทศบาล	- มีแหล่งเงินทุนในการทำ กิจการและประกอบ อาชีพ
	3) ประชาชนขาดสถานที่ จำหน่ายสินค้า	- การพาณิชย์ กรรม	- ร้านค้าแผงลอย	- ร้านค้าแผงลอยมี สถานที่ในการขาย จำหน่ายสินค้า
	4) ผลผลิตทางการเกษตรราคา ตกต่ำระยะทางการขนส่ง ผลผลิตไกลจากแหล่งรับซื้อ		- เกษตรกรในพื้นที่	- ผลผลิตมีราคาสูงขึ้น
	5) ค่าแรงต่ำค่าครองชีพสูงขาด แคลนการจ้างงาน		- ผู้ประกอบอาชีพ รับจ้าง	- ค่าแรงสูงขึ้นเหมาะสม กับค่าครองชีพ มีการจ้าง งานมากขึ้น
	6) คริวเรือมีรายได้เฉลี่ยต่อปี ต่ำกว่า ๓๐,๐๐๐ บาท จำนวน ๙ คริวเรือ		- ประชาชนที่มี รายได้ต่ำกว่าเกณฑ์ มาตรฐาน	- ไม่มีคริวที่ตกเกณฑ์ มาตรฐานรายได้

दान	สถานการณ์ภาพ แวดล้อม ภายนอกที่เกี่ยวข้อง	ขอบข่ายและปริมาณ ของปัญหา/ ความต้องการ	พื้นที่เป้าหมาย/ กลุ่มเป้าหมาย	ความคาดหวังและ แนวโนมนาคต
	7) ในเขตเทศบาลไม่มี แหล่งท่องเที่ยวและ กิจกรรมการท่องเที่ยว	- การท่องเที่ยว	- ในเขตเทศบาล	- มีแหล่งท่องเที่ยว ในเขตเทศบาลและ ส่งเสริมกิจกรรม การท่องเที่ยวเพิ่ม มากขึ้น
4. ด้านการจัด ระเบียบชุมชนและ การรักษาความสงบ เรียบร้อย	1) การจราจรบนถนนมี เพิ่มมากขึ้นอาจทำให้เกิด อุบัติเหตุขึ้นได้	- การจราจร	ประชาชนที่สัญจร ไปมาบนถนน	มีระบบควบคุม การจราจร เช่น ติดตั้งสัญญาณไฟ จราจรเพื่อเตือนให้ ระมัดระวัง
	2) มีการทำลายและลัก ขโมยทรัพย์สินของ ประชาชนและราชการ รวมทั้งเกิดการทะเลาะ วิวาทกันในชุมชน	- การรักษาความ ปลอดภัยในชีวิตและ ทรัพย์สินของ ประชาชน	- ประชาชนและ ส่วนราชการ	- มีการป้องกันและ รักษาความ ปลอดภัยในชีวิต และทรัพย์สินของ ประชาชนละส่วน ราชการ เช่น การ ติดตั้งกล้องวงจร ปิด การให้ผู้นำ อปพร. ควบคุม และระงับเหตุทะเลาะ วิวาท
5. ด้านการบริหาร จัดการและการ อนุรักษ์ ทรัพยากรธรรมชาติและ สิ่งแวดล้อม	3) เป็นพื้นที่ที่มีดินเค็ม และน้ำใต้ดินเป็นน้ำเค็ม หรือมีรสกร่อย ไม่ สามารถใช้ในการเกษตร และอุปโภค-บริโภคได้	- ดินและน้ำใต้ดิน	- พื้นที่ในเขต เทศบาล	- ปัญหาเรื่องดิน เค็มลดลง จัดทำ แหล่งน้ำจากแหล่ง อื่นเพิ่มมากขึ้น
	4) มีปัญหาเรื่องขยะและ น้ำเสียเพิ่มมากขึ้นส่งกลิ่น เหม็นรบกวน	- สิ่งแวดล้อม	- ผู้ประกอบการ และชุมชนในเขต พื้นที่เทศบาล	- ปัญหาขยะและ น้ำเสียลดลง ผู้ประกอบการ สามารถกำจัดขยะ และน้ำเสียเองได้ โดยไม่ส่งผลกระทบต่อ ชุมชน

ดาน	สถานการณ์ภาพ แวดล้อม ภายนอกที่เกี่ยวข้อง	ขอบข่ายและปริมาณ ของปัญหา/ ความต้องการ	พื้นที่เป้าหมาย/ กลุ่มเป้าหมาย	ความคาดหวังและ แนวโน้มนาคต
6. ด้านศิลปะ วัฒนธรรม จารีต ประเพณีและภูมิ ปัญญาท้องถิ่น	1) ศิลปะ วัฒนธรรม จารีต ประเพณีและภูมิ ปัญญาท้องถิ่นถูกกลืนเลือน ไปมาก	- ศิลปะ วัฒนธรรม จารีต ประเพณีและภูมิ ปัญญาท้องถิ่น ถูกกลืน เลือนไปมาก	- ประชาชนในเขต เทศบาล	- ยกย่อง เชิดชูคนดี หรือปราชญ์ ชาวบ้านในโอกาส ต่างๆ เพื่อเป็น ตัวอย่างแก่เยาวชน และประชาชน ศิลปะ วัฒนธรรม จารีต ประเพณีและ ภูมิปัญญาท้องถิ่น ไม่ถูกกลืนและคงอยู่ สืบไป

บัญชีสรุปโครงการพัฒนา
แผนพัฒนาท้องถิ่น (พ.ศ. 2561 - 2565)
เทศบาลตำบลเพ็ญ อำเภอเพ็ญ จังหวัดอุดรธานี

ยุทธศาสตร์	ปี 2561		ปี 2562		ปี 2563		ปี 2564		ปี 2565		รวม 5 ปี	
	จำนวน โครงการ	งบประมาณ (บาท)	จำนวน โครงการ	งบประมาณ (บาท)	จำนวน โครงการ	งบประมาณ (บาท)	จำนวน โครงการ	งบประมาณ (บาท)	จำนวน โครงการ	งบประมาณ (บาท)	จำนวน โครงการ	งบประมาณ (บาท)
1. ยุทธศาสตร์การ พัฒนาด้านโครงสร้าง พื้นฐาน												
1.1 แผนงานอุตสาหกรรม และการโยธา	-	-	-	-	41	18,820,000	30	16,570,000	31	18,140,000	102	53,520,000
1.2 แผนงานเคหะและ ชุมชน	-	-	-	-	1	250,000	1	250,000	1	250,000	3	750,000
	-	-	-	-	42	19,070,000	42	16,820,000	42	18,390,000	105	54,280,000

ยุทธศาสตร์	ปี 2561		ปี 2562		ปี 2563		ปี 2564		ปี 2565		รวม 5 ปี	
	จำนวน โครงการ	งบประมาณ (บาท)	จำนวน โครงการ	งบประมาณ (บาท)	จำนวน โครงการ	งบประมาณ (บาท)	จำนวน โครงการ	งบประมาณ (บาท)	จำนวน โครงการ	งบประมาณ (บาท)	จำนวน โครงการ	งบประมาณ (บาท)
2. ยุทธศาสตร์การพัฒนาด้านเศรษฐกิจและการท่องเที่ยว												
2.1 แผนงานอุตสาหกรรมและการโยธา	-	-	-	-	4	2,000,000	4	2,000,000	4	2,000,000	12	6,000,000
2.2 แผนงานสร้างความเข้มแข็งของชุมชน	-	-	-	-	1	500,000	1	500,000	1	500,000	3	1,500,000
รวม	-	-	-	-	5	2,500,000	5,	2,500,000	5	2,500,000	15	7,500,000

ยุทธศาสตร์	ปี 2561		ปี 2562		ปี 2563		ปี 2564		ปี 2565		รวม 5 ปี	
	จำนวน โครงการ	งบประมาณ (บาท)	จำนวน โครงการ	งบประมาณ (บาท)	จำนวน โครงการ	งบประมาณ (บาท)	จำนวน โครงการ	งบประมาณ (บาท)	จำนวน โครงการ	งบประมาณ (บาท)	จำนวน โครงการ	งบประมาณ (บาท)
3. ยุทธศาสตร์การพัฒนา ด้านสังคมและคุณภาพชีวิต												
3.1 แผนงานบกลาง แผนงานสร้างความเข้มแข็ง	-	-	-	-	3	3,630,000	3	3,630,000	3	3,630,000	3	10,890,000
3.2 ของชุมชน แผนงานรักษาความสงบ	-	-	-	-	27	1,300,000	27	1,300,000	27	1,300,000	27	1,300,000
3.3 ภายใน	-	-	-	-	6	595,000	6	595,000	6	595,000	6	1,785,000
รวม	-	-	-	-	36	5,525,000	36	5,525,000	36	55,250,100	108	16,575,000

ยุทธศาสตร์	ปี 2561		ปี 2562		ปี 2563		ปี 2564		ปี 2565		รวม 5 ปี	
	จำนวน โครงการ	งบประมาณ (บาท)	จำนวน โครงการ	งบประมาณ (บาท)	จำนวน โครงการ	งบประมาณ (บาท)	จำนวน โครงการ	งบประมาณ (บาท)	จำนวน โครงการ	งบประมาณ (บาท)	จำนวน โครงการ	งบประมาณ (บาท)
4. ยุทธศาสตร์การพัฒนาด้าน การศึกษาศาสนา วัฒนธรรมและ ภูมิปัญญาท้องถิ่น												
4.1 แผนงานการศึกษา	-	-	-	-	36	8,747,060	36	8,747,060	36	8,747,060	108	26,241,180
แผนงานศาสนา วัฒนธรรม และนันทนาการ	-	-	-	-	8	1,500,000	8	1,500,000	8	1,500,000	24	4,500,000
4.2												
4.3 แผนงานบริหารทั่วไป	-	-	-	-	1	100,000	1	100,000	1	100,000	3	300,000
รวม	-	-	-	-	45	10,347,060	45	10,347,060	45	10,347,060	135	31,041,180

ยุทธศาสตร์	ปี 2561		ปี 2562		ปี 2563		ปี 2564		ปี 2565		รวม 5 ปี	
	จำนวน โครงการ	งบประมาณ (บาท)	จำนวน โครงการ	งบประมาณ (บาท)	จำนวน โครงการ	งบประมาณ (บาท)	จำนวน โครงการ	งบประมาณ (บาท)	จำนวน โครงการ	งบประมาณ (บาท)	จำนวน โครงการ	งบประมาณ (บาท)
5. ยุทธศาสตร์การพัฒนาด้าน ทรัพยากรธรรมชาติและ สิ่งแวดล้อม												
5.1 แผนงานเคหะและชุมชน	-	-	-	-	21	4,010,000	21	4,010,000	21	4,010,000	63	12,030,000
รวม	-	-	-	-	21	4,010,000	21	4,010,000	21	4,010,000	63	12,030,000

ยุทธศาสตร์	ปี 2561		ปี 2562		ปี 2563		ปี 2564		ปี 2565		รวม 5 ปี	
	จำนวน โครงการ	งบประมาณ (บาท)	จำนวน โครงการ	งบประมาณ (บาท)	จำนวน โครงการ	งบประมาณ (บาท)	จำนวน โครงการ	งบประมาณ (บาท)	จำนวน โครงการ	งบประมาณ (บาท)	จำนวน โครงการ	งบประมาณ (บาท)
6. ยุทธศาสตร์การพัฒนา ด้านการเมืองและการ บริหารจัดการที่ดี												
6.1 แผนงานบริหารทั่วไป	-	-	-	-	38	6,741,000	38	6,741,000	38	6,741,000	114	20,223,000
6.2 แผนงานการศึกษา แผนงานอุตสาหกรรม	-	-	-	-	3	396,000	3	396,000	3	396,000	9	1,188,000
6.3 และการโยธา แผนงานรักษาความ	-	-	-	-	2	800,000	5	800,000	2	800,000	6	2,400,000
6.4 สงบภายใน	-	-	-	-	8	410,000	8	410,000	8	410,000	24	1,230,000
6.5 แผนงานสาธารณสุข	-	-	-	-	1	200,000	1	200,000	1	200,000	3	600,000
รวม	-	-	-	-	52	8,547,000	52	8,547,000	52	8,547,000	156	25,641,000

ยุทธศาสตร์	ปี 2561		ปี 2562		ปี 2563		ปี 2564		ปี 2565		รวม 5 ปี	
	จำนวน โครงการ	งบประมาณ (บาท)	จำนวน โครงการ	งบประมาณ (บาท)	จำนวน โครงการ	งบประมาณ (บาท)	จำนวน โครงการ	งบประมาณ (บาท)	จำนวน โครงการ	งบประมาณ (บาท)	จำนวน โครงการ	งบประมาณ (บาท)
7. ยุทธศาสตร์ด้าน สาธารณสุข												
7.1 แผนงานสาธารณสุข	-	-	-	-	16	685,000	16	685,000	16	685,000	48	2,055,000
รวม	-	-	-	-	16	685,000	16	685,000	16	685,000	48	2,055,000
รวมทั้งสิ้น	-	-	-	-	220	50,684,060	209	48,434,060	210	50,004,060	639	149,122,180

ส่วนที่ 4 การนำแผนพัฒนาท้องถิ่นสู่ปฏิบัติการปฏิบัติ

ยุทธศาสตร์การพัฒนาและแผนงาน

ที่	ยุทธศาสตร์	ด้าน	แผนงาน	หน่วยงานที่รับผิดชอบ	หน่วยงานสนับสนุน
1	ยุทธศาสตร์การพัฒนาด้านโครงสร้างพื้นฐาน	- ด้านการเศรษฐกิจ - ด้านบริการชุมชนและสังคม	- แผนงานอุตสาหกรรมและโยธา - แผนงานเคหะและชุมชน	กองช่าง	สำนักงานเทศบาลตำบลเพ็ญ
2	ยุทธศาสตร์การพัฒนาด้านเศรษฐกิจและการท่องเที่ยว	- ด้านบริการชุมชนและสังคม	- แผนงานสร้างความเข้มแข็งของชุมชน	กองการศึกษา กองสาธารณสุข กองสวัสดิการ กองช่าง	
3	ยุทธศาสตร์การพัฒนาด้านสังคมและคุณภาพชีวิต	- ด้านบริหารทั่วไป - ด้านการดำเนินงานอื่น - ด้านบริการชุมชนและสังคม	- แผนงานรักษาความสงบภายใน - แผนงานงบบกลาง - แผนงานสร้างความเข้มแข็งชุมชน - แผนงานสังคมสงเคราะห์	สำนักงานปลัด กองสวัสดิการ	
4	ยุทธศาสตร์การพัฒนาด้านการศึกษา ศาสนา วัฒนธรรมและภูมิปัญญาท้องถิ่น	- ด้านบริการชุมชนและสังคม	- แผนงานการศึกษา - แผนงานศาสนา วัฒนธรรม และนันทนาการ	กองการศึกษา	
5	ยุทธศาสตร์การพัฒนาด้านทรัพยากรธรรมชาติและสิ่งแวดล้อม	- ด้านการดำเนินงานอื่น	- แผนงานเคหะและชุมชน	กองสาธารณสุข	
6	ยุทธศาสตร์การพัฒนาด้านการเมืองและการบริหารจัดการที่ดี	- ด้านบริหารทั่วไป - ด้านการดำเนินงานอื่น	- แผนงานบริหารทั่วไป - แผนงานงบบกลาง - แผนงานเคหะและชุมชน - แผนงานการศึกษา - แผนงานอุตสาหกรรมและการโยธา	สำนักปลัด กองสาธารณสุข กองการศึกษา กองช่าง กองคลัง กองวิชาการ กองสวัสดิการ	
7	ยุทธศาสตร์ด้านการสาธารณสุข	- บริการชุมชนและสังคม	- แผนงานสาธารณสุข - แผนงานเคหะและชุมชน	กองสาธารณสุข	
รวม	7 ยุทธศาสตร์	4 ด้าน	10 แผนงาน		

รายละเอียดโครงการพัฒนา
แผนพัฒนาท้องถิ่น (พ.ศ.2561-2565) เทศบาลตำบลเพ็ญ

ยุทธศาสตร์จังหวัดที่ 2 ยกย่องสังคมให้เป็นเมืองน่าอยู่

ยุทธศาสตร์การพัฒนาของ อปท.ในเขตจังหวัดที่ 6 ยุทธศาสตร์ด้านโครงสร้างพื้นฐาน

1.ยุทธศาสตร์ด้านโครงสร้างพื้นฐาน (ปรับปรุงถนน บำรุงรักษาถนน สะพาน ทางเท้า ท่อระบายน้ำ รางระบายน้ำ)

แผนงานอุตสาหกรรมและการโยธา

ที่	โครงการ	วัตถุประสงค์	เป้าหมาย (ผลผลิตของ โครงการ)	งบประมาณและที่ผ่านมา					ตัวชี้วัด (KPI)	ผลที่คาดว่าจะ ได้รับ	หน่วยงาน รับผิดชอบ หลัก
				2561 (บาท)	2562 (บาท)	2563 (บาท)	2564 (บาท)	2565 (บาท)			
1	โครงการก่อสร้างถนน คสล. ข้าง ลำห้วยเพ็ญ 2 ข้าง	เพื่อพัฒนาเส้นทาง คมนาคม	หมู่ที่ 1 จำนวน 1 โครงการ หมู่ที่ 1 และ 7	-	-	1,000,000	1,000,000	1,000,000	ถนนได้มาตรฐาน การคมนาคมสะดวก ปลอดภัย	ประชาชน สัญจรไปมา สะดวก	กองช่าง
2	โครงการก่อสร้าง/ปรับปรุง ซ่อมแซมถนนลาดยางชนิดแอส ฟัลท์ติก ซอยเหล่าสูง 2 (ข้าง ธนาคารออมสิน) หมู่ที่ 8 ขนาด กว้าง 6.50 เมตร ยาว 115 เมตร	เพื่อพัฒนาเส้นทาง คมนาคม	จำนวน 1 โครงการ หมู่ที่ 8	-	-	350,000	-	-	ถนนได้มาตรฐาน การคมนาคมสะดวก ปลอดภัย	ประชาชน สัญจรไปมา สะดวก	กองช่าง
3	โครงการปรับปรุงซ่อมแซม ถนนลาดยางชนิดแอสฟัลท์ติก ซอยรัตนโกสินทร์ หมู่ที่ 15 ขนาดกว้าง 8.80 เมตร ยาว 381 เมตร	เพื่อพัฒนาเส้นทาง คมนาคม	จำนวน 1 โครงการ หมู่ที่ 15	-	-	-	-	1,570,000	ถนนได้มาตรฐาน การคมนาคมสะดวก ปลอดภัย	ประชาชน สัญจรไปมา สะดวก	กองช่าง

แผนงานอุตสาหกรรมและการโยธา

ที่	โครงการ	วัตถุประสงค์	เป้าหมาย (ผลผลิตของ โครงการ)	งบประมาณและที่ผ่านมา					ตัวชี้วัด (KPI)	ผลที่คาดว่าจะ ได้รับ	หน่วยงาน รับผิดชอบ หลัก
				2561 (บาท)	2562 (บาท)	2563 (บาท)	2564 (บาท)	2565 (บาท)			
4	โครงการขยายผิวจราจรพร้อมวางบ่อพัก คสล. ซอยผดุงรังสรรค์ หมู่ที่ 1 ขนาดกว้าง 1.00 เมตร ยาว 194 เมตร	เพื่อพัฒนาเส้นทางคมนาคม	จำนวน 1 โครงการ หมู่ที่ 1	-	-	300,000	300,000	300,000	ถนนได้มาตรฐานการคมนาคมสะดวกปลอดภัย	ประชาชนสัญจรไปมาสะดวก	กองช่าง
5	โครงการขยายถนน ซอยเหล่าสูง 2 ซ้าง ซ้างละ 370 เมตร (740 เมตร) ขนาดกว้าง 1.00 เมตร ยาวรวม 740 เมตร หนา 0.15 เมตร	เพื่อพัฒนาเส้นทางคมนาคม	จำนวน 1 โครงการ หมู่ที่ 8	-	-	200,000	200,000	200,000	ถนนได้มาตรฐานการคมนาคมสะดวกปลอดภัย	ประชาชนสัญจรไปมาสะดวก	กองช่าง
6	โครงการก่อสร้างรางระบายน้ำ 2 ซ้าง ซอยเหล่าสูง 2 หมู่ที่ 8 ขนาดกว้าง 0.70 เมตร ยาว 231 เมตร ลึก 40 เมตร	เพื่อการระบายน้ำเสียออกจากชุมชน	จำนวน 1 โครงการ หมู่ที่ 1	-	-	-	900,000	900,000	ปริมาณน้ำที่ระบายน้ำร้อยละ 80	น้ำไม่ท่วมขัง	กองช่าง
7	โครงการก่อสร้างรางระบายน้ำ ซอยผดุงรังสรรค์ 5 หมู่ที่ 1 ขนาด กว้าง 0.70 เมตร ลึก 0.40 เมตร ยาว 186 เมตร	เพื่อการระบายน้ำเสียออกจากชุมชน	จำนวน 1 โครงการ หมู่ที่ 1	-	-	600,000	600,000	600,000	ปริมาณน้ำที่ระบายน้ำร้อยละ 80	น้ำไม่ท่วมขัง	กองช่าง
8	โครงการก่อสร้างร่องระบายน้ำ ซอยเหล่าสูง หมู่ที่ 8 ขนาด 0.70 x 0.40 เมตร ยาวข้างละ 370 เมตร	เพื่อการระบายน้ำเสียออกจากชุมชน	จำนวน 1 โครงการ หมู่ที่ 8	-	-	1,500,000	1,500,000	1,500,000	ปริมาณน้ำที่ระบายน้ำร้อยละ 80	น้ำไม่ท่วมขัง	กองช่าง
9	โครงการก่อสร้างรางระบายน้ำ ซอยเหล่าสูง 4 หมู่ที่ 8 ขนาด 0.70 x 0.40 เมตร ยาวข้างละ 178 เมตร	เพื่อการระบายน้ำเสียออกจากชุมชน	จำนวน 1 โครงการ หมู่ที่ 8	-	-	650,000	650,000	650,000	ปริมาณน้ำที่ระบายน้ำร้อยละ 80	น้ำไม่ท่วมขัง	กองช่าง

แผนงานอุตสาหกรรมและการโยธา

ที่	โครงการ	วัตถุประสงค์	เป้าหมาย (ผลผลิตของ โครงการ)	งบประมาณและที่ผ่านมา					ตัวชี้วัด (KPI)	ผลที่คาดว่าจะ ได้รับ	หน่วยงาน รับผิดชอบ หลัก
				2561 (บาท)	2562 (บาท)	2563 (บาท)	2564 (บาท)	2565 (บาท)			
10	โครงการขยายถนน คสล. ซอยเหล่าสูง 4 หมู่ที่ 8 ขนาดกว้าง 1.00 เมตร (2 ซ้าง) ยาวรวม 356 เมตร	เพื่อพัฒนาเส้นทาง คมนาคม	จำนวน 1 โครงการ หมู่ที่ 1	-	-	200,000	-	-	ถนนได้มาตรฐานการ คมนาคมสะดวก ปลอดภัย	ประชาชน สัญจรไปมา สะดวก	กองช่าง
11	โครงการปรับปรุงซ่อมแซม ถนนลาดยางชนิดแอสฟัลท์ติก คอนกรีตซอยเหล่าสูง 4 หมู่ที่ 8 ขนาดผิวจราจร 6.00 เมตร ยาว 178 เมตร หนา 0.04 เมตร	เพื่อพัฒนาเส้นทาง คมนาคม	จำนวน 1 โครงการ หมู่ที่ 8	-	-	500,000	500,000	500,000	ถนนได้มาตรฐานการ คมนาคมสะดวก ปลอดภัย	ประชาชน สัญจรไปมา สะดวก	กองช่าง
12	โครงการก่อสร้างถนน คสล. ซอยข้างบ้านนายอำเภอ หมู่ที่ 1 ขนาดกว้าง 4 เมตร หนา 0.15 เมตร ยาว 141 เมตร	เพื่อพัฒนาเส้นทาง คมนาคม	จำนวน 1 โครงการ หมู่ที่ 1	-	-	350,000	-	-	ถนนได้มาตรฐานการ คมนาคมสะดวก ปลอดภัย	ประชาชน สัญจรไปมา สะดวก	กองช่าง
13	โครงการก่อสร้างถนนพารา ซอยซีเมนต์ผิวจราจรแอสฟัลท์ ติกในเขตเทศบาลตำบลเพ็ญ หมู่ที่ 1,7,8,11 และ 15	เพื่อพัฒนาระบบ คมนาคม	จำนวน 1 โครงการ ภายในเขต เทศบาล ตำบลเพ็ญ	-	-	500,000	500,000	500,000	ถนนสวยงาม	ประชาชนได้รับ ความสะดวกใน การสัญจรไปมา	กองช่าง

แผนงานอุตสาหกรรมและการโยธา

ที่	โครงการ	วัตถุประสงค์	เป้าหมาย (ผลผลิตของ โครงการ)	งบประมาณและที่ผ่านมา					ตัวชี้วัด (KPI)	ผลที่คาดว่าจะ ได้รับ	หน่วยงาน รับผิดชอบ หลัก
				2561 (บาท)	2562 (บาท)	2563 (บาท)	2564 (บาท)	2565 (บาท)			
14	โครงการปรับปรุงทางเข้าศูนย์ พัฒนาเด็กเล็ก แห่งที่ 2	พัฒนาคุณภาพชีวิตและ สิ่งแวดล้อม	จำนวน 1 โครงการ หมู่ที่ 8	-	-	150,000	150,000	150,000	สิ่งแวดล้อมและ คุณภาพชีวิตของเด็ก และผู้ปกครอง	สิ่งแวดล้อม คุณภาพชีวิต ของเด็กและ ผู้ปกครอง	กองช่าง
15	โครงการปรับปรุงซ่อมแซมถนนราง ระบายน้ำทางเท้า บ่อพักท่อระบาย น้ำ	พัฒนาสังคมการ คมนาคม	จำนวน 5 หมู่บ้าน	-	-	300,000	300,000	300,000	ถนนได้มาตรฐานกา คมนาคมสะดวก ปลอดภัย	ประชาชน สัญจรไปมา สะดวก	กองช่าง
16	โครงการก่อสร้างรางระบายน้ำซอย สันป่าตอง 4	เพื่อพัฒนาระบบระบาย น้ำ	จำนวน 1 โครงการ หมู่ที่ 11	-	-	300,000	300,000	300,000	ระบบระบายน้ำ ร้อยละ 80	ระบบระบาย น้ำที่มีคุณภาพ	กองช่าง
17	ก่อสร้างรางระบายน้ำซอยบ้าน อาจารย์พิมพ์	เพื่อพัฒนาระบบ ระบายน้ำ	จำนวน 1 โครงการ หมู่ที่ 11	-	-	350,000	350,000	350,000	ระบบระบายน้ำ ร้อยละ 80	ระบบระบาย น้ำที่มีคุณภาพ	กองช่าง
18	โครงการขยายผิวจราจรภายใน เขตเทศบาล	เพื่อพัฒนาสังคมการ คมนาคม	จำนวน 5 หมู่บ้าน	-	-	200,000	200,000	200,000	การคมนาคม ร้อยละ 80	การคมนาคมไป มาสะดวก	กองช่าง
19	โครงการเทคอนกรีตบริเวณท่ากัก จี้บ้าน สท.โด่ง	ป้องกันน้ำกัดเซาะตลิ่ง	จำนวน 1 โครงการ หมู่ที่ 1	-	-	50,000	50,000	50,000	การคมนาคม ร้อยละ 80	การคมนาคมไป มาสะดวก	กองช่าง

แผนงานอุตสาหกรรมและการโยธา

ที่	โครงการ	วัตถุประสงค์	เป้าหมาย (ผลผลิตของ โครงการ)	งบประมาณและที่ผ่านมา					ตัวชี้วัด (KPI)	ผลที่คาดว่าจะ ได้รับ	หน่วยงาน รับผิดชอบ หลัก
				2561 (บาท)	2562 (บาท)	2563 (บาท)	2564 (บาท)	2565 (บาท)			
20	โครงการก่อสร้างสะพานข้าม ลำน้ำเพ็ญท่ากกิ้ว	พัฒนาสังคมการ คมนาคม	จำนวน 1 โครงการ หมู่ที่ 1	-	-	3,500,000	3,500,000	3,500,000	การคมนาคม ร้อยละ 80	การคมนาคม สะดวกสบาย	กองช่าง
21	โครงการก่อสร้างรางระบาย น้ำซอยข้างสำนักงานที่ดิน	เพื่อพัฒนาระบบ ระบายน้ำ	จำนวน 1 โครงการ หมู่ที่ 8	-	-	300,000	300,000	300,000	ระบบระบายน้ำ ร้อยละ 80	ระบบระบาย น้ำที่มีคุณภาพ	กองช่าง
22	โครงการก่อสร้างรางระบาย น้ำซอยหน้าศาลเจ้าปู่ไปศาล เจ้าแม่ศรีสองนาง	เพื่อพัฒนาระบบ ระบายน้ำ	จำนวน 1 โครงการ หมู่ที่ 1	-	-	300,000	300,000	300,000	ระบบระบายน้ำ ร้อยละ 80	ระบบระบาย น้ำที่มีคุณภาพ	กองช่าง

ยุทธศาสตร์การพัฒนาของ อปท.ในเขตจังหวัดที่ 6 ยุทธศาสตร์ด้านโครงสร้างพื้นฐาน
ยุทธศาสตร์การพัฒนาโครงสร้างพื้นฐาน (การปรับปรุงการจราจร ไฟจราจร ป้ายต่างๆ)
แผนงานอุตสาหกรรมและการโยธา

ที่	โครงการ	วัตถุประสงค์	เป้าหมาย (ผลผลิตของ โครงการ)	งบประมาณและที่ผ่านมา					ตัวชี้วัด (KPI)	ผลที่คาดว่าจะ ได้รับ	หน่วยงาน รับผิดชอบ หลัก
				2561 (บาท)	2562 (บาท)	2563 (บาท)	2564 (บาท)	2565 (บาท)			
1	โครงการติดตั้งไฟส่องสว่างตามข้าง ถนนลำน้ำเพ็ญ 2 ข้าง	เพื่อพัฒนาไฟฟ้า สาธารณะส่องสว่าง อย่างทั่วถึง	จำนวน 1 โครงการ หมู่ที่ 1 และ 7	-	-	2,000,000	2,000,000	2,000,000	มีไฟฟ้าสาธารณะส่อง สว่างทุกเส้นทาง	ประชาชน สัญจรในเวลา กลางคืนได้ อย่างสะดวก	กองช่าง
2	โครงการจัดซื้อเสาไฟส่องสว่างถนน แบบโซล่าเซลล์ และ เสาไฟ ปฏีมากรรม	เพื่อพัฒนาไฟฟ้า สาธารณะส่องสว่าง อย่างทั่วถึง	จำนวน 1 โครงการ ภายใน เขตเทศบาล	-	-	500,000	500,000	500,000	มีไฟฟ้าสาธารณะส่อง สว่างและสวยงาม	ประชาชน สัญจรในเวลา กลางคืนได้ มี ทัศนียภาพที่ สวยงาม	กองช่าง
3	การติดตั้งไฟส่องสว่าง ภายในเขต เทศบาลตำบลเพ็ญ	เพื่อพัฒนาไฟฟ้า สาธารณะส่องสว่าง อย่างทั่วถึง	จำนวน 1 โครงการ ภายใน เขตเทศบาล	-	-	500,000	500,000	500,000	มีไฟฟ้าสาธารณะส่อง สว่างทุกเส้นทาง	ประชาชน สัญจรในเวลา กลางคืนได้ อย่างสะดวก	กองช่าง

ยุทธศาสตร์การพัฒนาของ อปท.ในเขตจังหวัดที่ 6 ยุทธศาสตร์ด้านโครงสร้างพื้นฐาน
 ยุทธศาสตร์การพัฒนาด้านโครงสร้างพื้นฐาน (ระบบสาธารณสุขปโภค สาธารณูปการและการผังเมือง)
 แผนงานอุตสาหกรรมและการโยธา

ที่	โครงการ	วัตถุประสงค์	เป้าหมาย (ผลผลิตของ โครงการ)	งบประมาณและที่ผ่านมา					ตัวชี้วัด (KPI)	ผลที่คาดว่าจะ ได้รับ	หน่วยงาน รับผิดชอบ หลัก
				2561 (บาท)	2562 (บาท)	2563 (บาท)	2564 (บาท)	2565 (บาท)			
1	โครงการจ้างสำรวจ ออกแบบ ประมาณราคาลองน้ำ คสล. รอบวัดเกาะแก้ว	เพื่อเป็นการปรับปรุง ภูมิทัศน์รอบวัดเกาะแก้ว	จำนวน 1 โครงการ หมู่ที่ 1	-	-	150,000	-	-	เป็นการปรับปรุงภูมิ ทัศน์	พระภิกษุและ ประชาชนมีที่ ทำกิจกรรม	กองช่าง
2	โครงการจ้างสำรวจ ออกแบบ เขียนแบบและประมาณราคาลำน้ำ เพ็ญ กำแพงเขื่อนกันตลิ่งพร้อม ทางเดินและงานดาดคอนกรีต 2 ข้าง	เพื่อพัฒนาลำน้ำเพ็ญ	จำนวน 1 โครงการ หมู่ที่ 1 และ 7	-	-	120,000	120,000	120,000	มีคั้นเขื่อนกันลำน้ำ เพ็ญทั้ง 2 ข้าง	ประชาชนมี แหล่งสัญจร ไป-มา	กองช่าง
3	โครงการจ้างสำรวจและรังวัดแนว เขตปลักหมุดลำห้วยเพ็ญทั้งสองข้าง เพื่อพัฒนาลำน้ำเพ็ญ	เพื่อพัฒนาลำน้ำเพ็ญ	จำนวน 1 โครงการ หมู่ที่ 1 และ 7	-	-	100,000	50,000	50,000	มีคั้นเขื่อนกันลำน้ำ เพ็ญทั้ง 2 ข้าง	ประชาชนมี แหล่งสัญจร ไป-มา	กองช่าง
4	โครงการสำรวจ ออกแบบ เขียน แบบงานสถาปนิกตกแต่งพร้อม ประมาณราคาสำนักงานเทศบาล ตำบลเพ็ญ	รักษาอาคารสถานที่มิให้ เสื่อมโทรม	จำนวน 1 โครงการ หมู่ที่ 1 และ 7	-	-	100,000	-	-	ทำให้มีสถานที่ ทันสมัยรองรับ ประชาชน	รองรับ ประชาชนมา รับบริการ	กองช่าง
5	โครงการจ้างสำรวจ ออกแบบ เขียนแบบและประมาณราคางาน ขุดลอกลำห้วยเพ็ญ	เพื่อรักษา ลำห้วย คู คลอง	จำนวน 1 โครงการ หมู่ที่ 1 และ 7	-	-	100,000	100,000	100,000	ทำให้ลำห้วยรับ ปริมาณน้ำได้มากขึ้น	มีน้ำบริโภค อุปโภคเพิ่มขึ้น	กองช่าง

แผนงานอุตสาหกรรมและการโยธา

ที่	โครงการ	วัตถุประสงค์	เป้าหมาย (ผลผลิตของ โครงการ)	งบประมาณและที่ผ่านมา					ตัวชี้วัด (KPI)	ผลที่คาดว่าจะได้รับ	หน่วยงาน รับผิดชอบ หลัก
				2561 (บาท)	2562 (บาท)	2563 (บาท)	2564 (บาท)	2565 (บาท)			
6	โครงการจ้างเอกชนสำรวจออกแบบเขียนแบบบ่อบำบัดน้ำเสียพร้อมระบบภายในเขตเทศบาล	เพื่อให้มีที่บำบัดน้ำเสียให้ดียิ่งขึ้น	จำนวน 1 โครงการ หมู่ที่ 11	-	-	250,000	250,000	250,000	มีที่บำบัดน้ำเสียให้เพียงพอแลดียิ่งขึ้น	มีที่บำบัดน้ำเสียเพื่อป้องกันน้ำเน่าที่ท่วมขัง	กองช่าง
7	โครงการก่อสร้างโรงจอดรถข้างสำนักงาน	เพื่อให้มีที่จอดรถเพียงพอ	จำนวน 1 โครงการ หมู่ที่ 11	-	-	500,000	-	-	มีที่จอดรถเพียงพอ	คณะผู้บริหารเจ้าหน้าที่และประชาชนผู้มาติดต่อราชการมีที่จอดรถ	กองช่าง
8	โครงการก่อสร้างสนามกีฬาบริเวณศูนย์พัฒนาเด็กเล็กแห่งที่ 2	เพื่อให้ประชาชนมีที่เล่นกีฬาเพียงพอ	จำนวน 1 โครงการ หมู่ที่ 8	-	-	400,000	-	-	มีสนามกีฬาเพิ่มขึ้น	ประชาชนมีสุขภาพร่างกายแข็งแรง	กองช่าง
9	โครงการก่อสร้างอาคารสำนักงานป้องกันบรรเทาสาธารณภัยข้างศาลาประชาคมหมู่ที่ 8	เพื่อให้เจ้าหน้าที่ อปพร. มีสถานที่ปฏิบัติราชการ	จำนวน 1 โครงการ หมู่ที่ 8	-	-	800,000	300,000	300,000	เจ้าหน้าที่ที่มีที่ปฏิบัติราชการ	ทำให้เจ้าหน้าที่มีความพร้อมในการปฏิบัติภารกิจ	กองช่าง
10	โครงการก่อสร้างห้องน้ำบริเวณศูนย์พัฒนาเด็กเล็กแห่งที่ 2	เพื่อให้เจ้าหน้าที่และประชาชนมีห้องน้ำเพียงพอ	จำนวน 1 โครงการ หมู่ที่ 8	-	-	250,000	-	-	มีห้องน้ำเพียงพอ	ทำให้เจ้าหน้าที่และประชาชนมีห้องน้ำใช้เพียงพอ	กองช่าง
11	โครงการก่อสร้างห้องน้ำสาธารณะบริเวณสวนสาธารณะข้างสำนักงานเทศบาล	เพื่อให้เจ้าหน้าที่และประชาชนมีห้องน้ำเพียงพอ	จำนวน 1 โครงการ	-	-	500,000	-	-	มีห้องน้ำเพียงพอ	ทำให้เจ้าหน้าที่และประชาชนมีห้องน้ำใช้เพียงพอ	กองช่าง

แผนงานอุตสาหกรรมและการโยธา

ที่	โครงการ	วัตถุประสงค์	เป้าหมาย (ผลผลิตของ โครงการ)	งบประมาณและที่ผ่านมา					ตัวชี้วัด (KPI)	ผลที่คาดว่าจะได้รับ	หน่วยงาน รับผิดชอบ หลัก
				2561 (บาท)	2562 (บาท)	2563 (บาท)	2564 (บาท)	2565 (บาท)			
12	โครงการปรับปรุงศาลเจ้าแม่ศรีสองนาง	พัฒนาสังคมและวัฒนธรรม	จำนวน 1 โครงการ หมู่ที่ 1	-	-	300,000	300,000	300,000	สังคมและวัฒนธรรม ร้อยละ 80	ยึดเหนี่ยวจิตใจ ประชาชน	กองช่าง
13	โครงการก่อสร้างศาลาท่ากกิ้ว	พัฒนาสังคมและวัฒนธรรม	จำนวน 1 โครงการ หมู่ที่ 1	-	-	250,000	250,000	250,000	สังคมและวัฒนธรรม ร้อยละ 80	ยึดเหนี่ยวจิตใจ ประชาชน	กองช่าง
14	โครงการก่อสร้างโรงเก็บวัสดุกองสาธารณสุข	เพื่อเก็บรักษาทรัพย์สินของทางราชการ	จำนวน 1 โครงการ หมู่ที่ 11	-	-	300,000	300,000	300,000	มีที่เก็บรักษาทรัพย์สินของทางราชการที่ปลอดภัย	เก็บรักษาทรัพย์สินของทางราชการ ไม่ให้สูญหาย	กองช่าง
15	โครงการต่อเติมอาคารเอนกประสงค์ หมู่ที่ 7	พัฒนาสังคมและวัฒนธรรม	จำนวน 1 โครงการ หมู่ที่ 7	-	-	200,000	200,000	200,000	สำหรับจัดกิจกรรมในชุมชน	สำหรับจัดกิจกรรมในชุมชน	กองช่าง
16	โครงการต่อเติมรั้วศูนย์พัฒนาเด็กเล็กแห่งที่ 2	เพื่อกั้นแนวเขต	จำนวน 1 โครงการ หมู่ที่ 8	-	-	100,000	100,000	100,000	กั้นแนวเขตให้เป็นสัดส่วน	เพื่อความปลอดภัย	กองช่าง

แผนงานเคหะและชุมชน

ที่	โครงการ	วัตถุประสงค์	เป้าหมาย (ผลผลิตของ โครงการ)	งบประมาณและที่ผ่านมา					ตัวชี้วัด (KPI)	ผลที่คาดว่าจะได้รับ	หน่วยงาน รับผิดชอบ หลัก
				2561 (บาท)	2562 (บาท)	2563 (บาท)	2564 (บาท)	2565 (บาท)			
1.	โครงการอุดหนุนค่าขยายเขตไฟฟ้าสาธารณะ	เพื่อให้ความช่วยเหลือและความเดือดร้อนของประชาชน ได้ดียิ่งขึ้น	จำนวน 1 แห่ง	-	-	250,000	250,000	250,000	ประชาชนได้แสงสว่างอย่างพอเพียง ร้อยละ 100	เพื่อให้ประชาชนได้รับแสงสว่างอย่างพอเพียง	กองช่าง

ยุทธศาสตร์จังหวัดที่ 2 ยกระดับสังคมให้เป็นเมืองน่าอยู่

ยุทธศาสตร์การพัฒนาของ อปท. ในเขตจังหวัดที่ 4 ยุทธศาสตร์การพัฒนาด้านเศรษฐกิจและการท่องเที่ยว

2. ยุทธศาสตร์การพัฒนาด้านเศรษฐกิจและการท่องเที่ยว (จัดตลาดนัดในการจำหน่ายสินค้า)

แผนงานอุตสาหกรรมและการโยธา

ที่	โครงการ	วัตถุประสงค์	เป้าหมาย (ผลผลิตของ โครงการ)	งบประมาณและที่ผ่านมา					ตัวชี้วัด (KPI)	ผลที่คาดว่าจะได้รับ	หน่วยงาน รับผิดชอบ หลัก
				2561 (บาท)	2562 (บาท)	2563 (บาท)	2564 (บาท)	2565 (บาท)			
1	โครงการปรับปรุง ซ่อมแซมตลาด ตลาดแห่ง เทศบาลตำบลเพ็ญ	เพื่อให้ตลาดสด แห่ง มี ความสะอาด ปลอดภัย มีมาตรฐาน	จำนวน 1 โครงการ	-	-	300,000	300,000	300,000	ตลาดผ่านเกณฑ์ มาตรฐาน ร้อยละ 80	ตลาดสด แห่ง เทศบาลมีมาตรฐาน	กอง สาธารณสุข และ กองช่าง

แผนงานสร้างความเข้มแข็งของชุมชน

ที่	โครงการ	วัตถุประสงค์	เป้าหมาย (ผลผลิตของ โครงการ)	งบประมาณและที่ผ่านมา					ตัวชี้วัด (KPI)	ผลที่คาดว่าจะได้รับ	หน่วยงาน รับผิดชอบ หลัก
				2561 (บาท)	2562 (บาท)	2563 (บาท)	2564 (บาท)	2565 (บาท)			
1	โครงการก่อสร้างศูนย์จำหน่าย ผลิตภัณฑ์สินค้าชุมชนและอาคาร จำหน่ายสินค้าชุมชน	เพื่อให้ประชาชนได้มี สถานที่จำหน่ายสินค้า ของแต่ละชุมชน	จำนวน 1 โครงการ	-	-	500,000	500,000	500,000	มีศูนย์จำหน่าย สินค้าที่ได้ มาตรฐาน ร้อยละ 80	เพื่อให้ประชาชนได้ มีสถานที่จำหน่าย สินค้าและมีรายได้ เพิ่มมากขึ้นของแต่ละ ชุมชน	กอง สวัสดิการ และ กองช่าง

2. ยุทธศาสตร์การพัฒนาเศรษฐกิจและการท่องเที่ยว (ปรับปรุงและพัฒนาโบราณสถานและโบราณวัตถุให้เป็นแหล่งท่องเที่ยวเชิงอนุรักษ์)

แผนงานอุตสาหกรรมและการโยธา

ที่	โครงการ	วัตถุประสงค์	เป้าหมาย (ผลผลิตของ โครงการ)	งบประมาณและที่ผ่านมา					ตัวชี้วัด (KPI)	ผลที่คาดว่าจะได้รับ	หน่วยงาน รับผิดชอบ หลัก
				2561 (บาท)	2562 (บาท)	2563 (บาท)	2564 (บาท)	2565 (บาท)			
1	โครงการปรับปรุง ภูมิทัศน์รอบวัดเกาะแก้ว เพื่อการ ท่องเที่ยว	เพื่อปรับปรุงสถานที่ให้มี สภาพที่ดี สวยงาม เป็น แหล่งท่องเที่ยว	จำนวน 1 โครงการ	-	-	1,000,000	1,000,000	1,000,000	ภูมิทัศน์ในเขต ได้รับการปรับปรุง ร้อยละ 80	สถานที่ที่ได้รับการ ปรับปรุงให้ ดีขึ้น สวยงาม	กองช่าง
2	โครงการปรับปรุง ภูมิทัศน์และบูรณาการศาลเจ้า ปู่และพระธาตุนางเพ็ญ	เพื่อปรับปรุงสถานที่ ให้มีสภาพที่ดี สวยงาม เป็นแหล่ง ท่องเที่ยว	จำนวน 1 โครงการ	-	-	500,000	500,000	500,000	ภูมิทัศน์ในเขต ได้รับการ ปรับปรุง ร้อยละ 80	สถานที่ที่ได้รับ การปรับปรุงให้ ดีขึ้น สวยงาม	กองช่าง
3	โครงการปรับปรุงภูมิทัศน์ศาล เจ้าแม่ศรีสองนาง	เพื่อปรับปรุงสถานที่ ให้มีสภาพที่ดี สวยงาม เป็นแหล่ง ท่องเที่ยว	จำนวน 1 โครงการ	-	-	200,000	200,000	200,000	ภูมิทัศน์ในเขต ได้รับการ ปรับปรุง ร้อยละ 80	สถานที่ที่ได้รับ การปรับปรุงให้ ดีขึ้น สวยงาม	กองช่าง

ยุทธศาสตร์จังหวัดที่ 4 การส่งเสริมสร้างความมั่นคงทกมิตี เพื่อป้องกันสถาบันหลักของชาติและความปลอดภัยในชีวิตและทรัพย์สินของประชาชน
 ยุทธศาสตร์การพัฒนาของ อปท. ในเขตจังหวัดที่ 3. ยุทธศาสตร์การพัฒนาด้านสังคมและคุณภาพชีวิต
 3. ยุทธศาสตร์การพัฒนาด้านสังคมและคุณภาพชีวิต (จัดบริการและให้การสงเคราะห์เบี้ยยังชีพคนชรา ผู้พิการและผู้ป่วยเอดส์)

แผนงานงบกลาง

ที่	โครงการ	วัตถุประสงค์	เป้าหมาย (ผลผลิตของ โครงการ)	งบประมาณและที่ผ่านมา					ตัวชี้วัด (KPI)	ผลที่คาดว่าจะ ได้รับ	หน่วยงาน รับผิดชอบ หลัก
				2561 (บาท)	2562 (บาท)	2563 (บาท)	2564 (บาท)	2565 (บาท)			
1	จ่ายเงินสงเคราะห์เบี้ยยังชีพผู้ป่วย เอดส์	เพื่อให้ผู้ป่วยเอดส์ ในเขตเทศบาลเป็นอยู่ที่ ดีขึ้น	จำนวน 5 หมู่บ้าน	-	-	48,000	48,000	48,000	ผู้ป่วยเอดส์มีความ เป็นอยู่ที่ ดีขึ้น ร้อยละ 80	ผู้ป่วยเอดส์มีความ เป็นอยู่ที่ ดีขึ้น	กอง สวัสดิการ
2	จ่ายเงินสงเคราะห์เบี้ยยังชีพผู้พิการ	เพื่อให้ผู้พิการในเขต เทศบาลเป็นอยู่ที่ดีขึ้น	จำนวน 5 หมู่บ้าน	-	-	82,000	82,000	82,000	ผู้พิการมีความ เป็นอยู่ที่ดีขึ้น ร้อยละ 80	ผู้พิการมีความ เป็นอยู่ที่ดีขึ้น	กอง สวัสดิการ
3	จ่ายเงินสงเคราะห์เบี้ยยังชีพ ผู้สูงอายุ	เพื่อให้ผู้สูงอายุในเขต เทศบาลเป็นอยู่ที่ดีขึ้น	จำนวน 5 หมู่บ้าน	-	-	3,500,000	3,500,000	3,500,000	ผู้สูงอายุมีความ เป็นอยู่ที่ดีขึ้น ร้อยละ 80	ผู้สูงอายุมีความ เป็นอยู่ที่ดีขึ้น	กอง สวัสดิการ

ยุทธศาสตร์การพัฒนาด้านสังคมและคุณภาพชีวิต (ส่งเสริมและพัฒนากิจการของสตรี เด็ก คนชรา)

แผนงานสร้างความเข้มแข็งของชุมชน

ที่	โครงการ	วัตถุประสงค์	เป้าหมาย (ผลผลิตของ โครงการ)	งบประมาณและที่ผ่านมา					ตัวชี้วัด (KPI)	ผลที่คาดว่าจะได้รับ	หน่วยงาน รับผิดชอบ หลัก
				2561 (บาท)	2562 (บาท)	2563 (บาท)	2564 (บาท)	2565 (บาท)			
1	โครงการจัดเก็บข้อมูลในการจัดทำแผนชุมชนเพื่อการพัฒนาท้องถิ่น	เพื่อได้รับทราบข้อมูลในการจัดทำแผนชุมชนให้ถูกต้อง	จำนวน 5 หมู่บ้าน	-	-	30,000	30,000	30,000	ได้รับรู้ข้อมูลของประชาชนในเขตฯ ร้อยละ 100	เพื่อได้รับทราบข้อมูลในการจัดทำแผนชุมชนให้ถูกต้อง	กองสวัสดิการ
2	โครงการพัฒนาคุณภาพแผนชุมชนระดับตำบล/ชุมชน สนับสนุนการจัดทำแผนชุมชน	เพื่อได้รับทราบข้อมูลในการจัดทำแผนชุมชนให้ถูกต้อง	จำนวน 5 หมู่บ้าน	-	-	30,000	30,000	30,000	ได้รับรู้ข้อมูลของประชาชนในเขตฯ ร้อยละ 100	เพื่อได้รับทราบข้อมูลในการจัดทำแผนชุมชนให้ถูกต้อง	กองสวัสดิการ
3	โครงการฝึกอบรมเพื่อพัฒนาศักยภาพสตรี	เพื่อให้ทราบถึงบทบาทของสตรีภายในเขตเทศบาล	จำนวน 5 หมู่บ้าน	-	-	20,000	20,000	20,000	สตรีในเขตเข้าร่วมโครงการไม่น้อยกว่า ร้อยละ 80	เพื่อให้ทราบถึงบทบาทของสตรีภายในเขตเทศบาล	กองสวัสดิการ
4	โครงการส่งเสริมและพัฒนาอาชีพแก่สตรี	เพื่อให้ประชาชนในเขตเทศบาลมีอาชีพเสริมมีรายได้เพิ่มขึ้น	จำนวน 5 หมู่บ้าน	-	-	50,000	50,000	50,000	เพื่อส่งเสริมให้ประชาชนในเขตเทศบาลมีอาชีพ ร้อยละ 80	เพื่อให้ประชาชนในเขตเทศบาลมีอาชีพเสริมมีรายได้เพิ่มขึ้น	กองสวัสดิการ
5	โครงการส่งเสริมและสนับสนุนกิจกรรมสำหรับเด็กและเยาวชน	เพื่อส่งเสริมให้เด็กและเยาวชนได้ทำกิจกรรมและออกกำลังกาย เพื่อให้สุขภาพร่างกายแข็งแรง	จำนวน 5 หมู่บ้าน	-	-	50,000	50,000	50,000	ให้เด็กและเยาวชนมีสุขภาพร่างกายแข็งแรง ร้อยละ 80	เพื่อส่งเสริมให้เด็กและเยาวชนได้ออกกำลังกาย เพื่อให้สุขภาพร่างกายแข็งแรง	กองสวัสดิการ

แผนงานสร้างความเข้มแข็งของชุมชน

ที่	โครงการ	วัตถุประสงค์	เป้าหมาย (ผลผลิตของ โครงการ)	งบประมาณและที่ผ่านมา					ตัวชี้วัด (KPI)	ผลที่คาดว่าจะได้รับ	หน่วยงาน รับผิดชอบ หลัก
				2561 (บาท)	2562 (บาท)	2563 (บาท)	2564 (บาท)	2565 (บาท)			
6	โครงการฝึกอบรมและพัฒนา ศักยภาพในการปฏิบัติ คณะกรรมการชุมชนในเขต เทศบาล	เพื่อให้ผู้นำชุมชนมี ความรู้ ในการบริหารจัดการ ในชุมชนได้	จำนวน 5 หมู่บ้าน	-		20,000	20,000	20,000	การปฏิบัติงานของ ผู้นำชุมชนมี ประสิทธิภาพ ร้อยละ 80	เพื่อให้ผู้นำชุมชนมี ความรู้ในการบริหาร จัดการในชุมชนได้	กอง สวัสดิการ
7	โครงการอบรมให้ความรู้ด้าน สิทธิและหน้าที่ของสตรีเพื่อเป็น แกนนำครอบครัว	เพื่อให้ความรู้เรื่อง สิทธิและหน้าที่ ของสตรี	จำนวน 5 หมู่บ้าน		-	30,000	30,000	30,000	การปฏิบัติงานของ สตรีมีประสิทธิภาพ ร้อยละ 80	เพื่อให้สตรีมีความรู้ ในการบริหารจัดการ ในชุมชนได้	กอง สวัสดิการ
8	โครงการส่งเสริมการเรียนรู้ตาม รอยพระยุคลบาทและปรัชญา เศรษฐกิจพอเพียง	เพื่อให้ประชาชนนำ แนวปรัชญา ศก.พอเพียงไปปฏิบัติ	จำนวน 5 หมู่บ้าน		-	50,000	50,000	50,000	ประชาชนได้รับ ความรู้ ร้อยละ 80	ประชาชนได้รับ ความรู้ไปปฏิบัติได้ ถูกวิธี	กอง สวัสดิการ
9	โครงการส่งเสริมหมู่บ้าน เศรษฐกิจพอเพียง	เพื่อให้ประชาชนมี ความรู้ในด้าน ศก.พอเพียง	จำนวน 5 หมู่บ้าน	-	-	50,000	50,000	50,000	ประชาชนได้รับ ความรู้ ร้อยละ 80	ประชาชนได้รับ ความรู้ไปปฏิบัติได้ ถูกวิธี	กอง สวัสดิการ
10	โครงการปรับปรุงอาคารและ ก่อสร้างสิ่งอำนวยความสะดวก สำหรับผู้สูงอายุและคนพิการ	เพื่ออำนวยความสะดวก สะดวกสำหรับผู้สูง อายุและคนพิการ	จำนวน 5 หมู่บ้าน	-	-	100,000	100,000	100,000	ประชาชนได้รับ ความสะดวกสบาย ร้อยละ 80	ประชาชนได้รับ ความสะดวก สบาย ได้ดียิ่งขึ้น	กอง สวัสดิการ
11	โครงการสนับสนุนกองทุนวันละ บาท	เพื่อให้ประชาชนได้เข้า ร่วมโครงการ	จำนวน 5 หมู่บ้าน	-	-	50,000	50,000	50,000	ประชาชนเข้าร่วม โครงการ ร้อยละ 90	ประชาชนเข้าร่วม โครงการและรู้จัก การออมมากยิ่งขึ้น	กอง สวัสดิการ
12	โครงการส่งเสริมและฟื้นฟู สุขภาพผู้พิการ ผู้สูงอายุ ผู้ป่วย ที่มีโรคประจำตัวและ ผู้ด้อยโอกาส	เพื่อได้รับความรู้การ ดูแลและฟื้นฟูสุขภาพ ในผู้สูงอายุและคนพิการ	จำนวน 5 หมู่บ้าน	-		30,000	30,000	30,000	เพื่อให้ผู้สูงอายุและ คนพิการมีสุขภาพ ที่ดี ร้อยละ 80	ผู้สูงอายุและคน พิการมีการดูแล สุขภาพที่ดียิ่งขึ้น	กอง สวัสดิการ

แผนงานสร้างความเข้มแข็งของชุมชน

ที่	โครงการ	วัตถุประสงค์	เป้าหมาย (ผลผลิตของ โครงการ)	งบประมาณและที่ผ่านมา					ตัวชี้วัด (KPI)	ผลที่คาดว่าจะได้รับ	หน่วยงาน รับผิดชอบ หลัก
				2561 (บาท)	2562 (บาท)	2563 (บาท)	2564 (บาท)	2565 (บาท)			
13	โครงการส่งเสริมและฝึกอบรมพัฒนาอาชีพในชุมชน	เพื่อให้ประชาชนมีอาชีพและมีรายได้เพิ่มมากขึ้น	จำนวน 5 หมู่บ้าน	-	-	100,000	100,000	100,000	ประชาชนเข้าร่วมโครงการร้อยละ 90	ประชาชนมีรายได้ให้ครอบครัวมากยิ่งขึ้น	กองสวัสดิการ
14	โครงการแก้ไขปัญหาสังคมและความยากจนเชิงบูรณาการ/แก้ไขปัญหาว่างงาน	เพื่อให้ประชาชนมีอาชีพและมีรายได้เพิ่มมากขึ้น	จำนวน 5 หมู่บ้าน	-	-	10,000	10,000	10,000	ประชาชนเข้าร่วมโครงการร้อยละ 90	ประชาชนมีรายได้ให้ครอบครัวมากยิ่งขึ้น	กองสวัสดิการ
15	โครงการจัดกิจกรรมวันผู้สูงอายุ	เพื่อส่งเสริมและสนับสนุนให้ผู้สูงอายุได้รับการบริการการดูแลอย่างทั่วถึง	จำนวน 5 หมู่บ้าน	-	-	50,000	50,000	50,000	ผู้สูงอายุได้รับการส่งเสริมสุขภาพร้อยละ 80	ผู้สูงอายุได้มีกิจกรรมร่วมกันและมีสุขภาพจิตที่ดีขึ้น	กองสวัสดิการ
16	โครงการส่งเสริมและพัฒนาศักยภาพผู้สูงอายุ ผู้พิการ และผู้ด้อยโอกาส	เพื่อส่งเสริมและให้ความรู้แก่ผู้สูงอายุ ผู้พิการ และผู้ด้อยโอกาส	จำนวน 5 หมู่บ้าน	-	-	50,000	50,000	50,000	ผู้สูงอายุได้รับการส่งเสริมและการพัฒนา ร้อยละ 80	ผู้สูงอายุได้มีกิจกรรมร่วมกันและมีสุขภาพจิตที่ดีขึ้น	กองสวัสดิการ
17	โครงการสงเคราะห์ผู้ประสบสาธารณภัย	เพื่อสร้างขวัญและกำลังใจแก่ผู้ประสบสาธารณภัย	จำนวน 5 หมู่บ้าน	-	-	150,000	150,000	150,000	ผู้ประสบสาธารณภัยได้รับการช่วยเหลือ ร้อยละ 90	ให้การช่วยเหลือแก่ผู้ประสบสาธารณภัยให้ได้มากยิ่งขึ้น	กองสวัสดิการ และ สำนักปลัด

แผนงานสร้างความเข้มแข็งของชุมชน

ที่	โครงการ	วัตถุประสงค์	เป้าหมาย (ผลผลิตของ โครงการ)	งบประมาณและที่ผ่านมา					ตัวชี้วัด (KPI)	ผลที่คาดว่าจะได้รับ	หน่วยงาน รับผิดชอบ หลัก
				2561 (บาท)	2562 (บาท)	2563 (บาท)	2564 (บาท)	2565 (บาท)			
18	โครงการส่งเสริมอาชีพ ผู้สูงอายุ ผู้พิการ ผู้ป่วยเอดส์และผู้ด้อยโอกาส	เพื่อให้ผู้สูงอายุ ผู้พิการ ผู้ป่วยเอดส์และผู้ด้อยโอกาสมีอาชีพเสริมและรายได้เพิ่มมากขึ้น	จำนวน 5 หมู่บ้าน	-	-	50,000	50,000	50,000	เพื่อให้ผู้สูงอายุ ผู้พิการ ผู้ป่วยเอดส์ และเข้าร่วมโครงการร้อยละ 90	เพื่อให้ผู้สูงอายุ ผู้พิการ ผู้ป่วยเอดส์และผู้ด้อยโอกาสมีอาชีพเสริมและรายได้เพิ่มมากขึ้น	กอง สวัสดิการ
19	โครงการรวมพลังวันสตรีสากล	เพื่อให้ทราบถึงบทบาทของสตรี	จำนวน 5 หมู่บ้าน	-	-	20,000	20,000	20,000	สตรีในเขตฯ เข้าร่วมโครงการ ร้อยละ 90	บทบาทของสตรีในสังคมมีเพิ่มมากขึ้น	กอง สวัสดิการ
20	โครงการทัศนศึกษาดูงานของชุมชนเพื่อเพิ่มประสิทธิภาพ	เพื่อให้ประชาชนมีความรู้ในการบริหารชุมชนของตนเอง	จำนวน 5 หมู่บ้าน	-	-	200,000	200,000	200,000	มีประชาชนเข้าร่วมโครงการ ร้อยละ 90	ประชาชนได้ความรู้เพื่อนำมาบริหารชุมชนต่อไป	กอง สวัสดิการ
21	โครงการส่งเสริมความรู้และการป้องกันยาเสพติดและโรคเอดส์สำหรับเยาวชน	เพื่อให้ความรู้เกี่ยวกับยาเสพติด และเอดส์แก่เยาวชน	จำนวน 5 หมู่บ้าน	-	-	20,000	20,000	20,000	มีเยาวชนเข้าร่วมโครงการ ร้อยละ 90	เพื่อให้เยาวชนห่างไกลจากยาเสพติดและให้ทราบถึงเรื่องเพศสัมพันธ์มากยิ่งขึ้น	กอง สวัสดิการ
22	โครงการเยี่ยมบ้านผู้สูงอายุ/คนพิการติดบ้านติดเตียง	เพื่อให้ผู้สูงอายุคนพิการได้รับการช่วยเหลือดูแลด้านสุขภาพ / จิตใจ สังคม	จำนวน 5 หมู่บ้าน	-	-	20,000	20,000	20,000	เพื่อให้ผู้สูงอายุคนพิการได้รับการช่วยเหลือดูแล ร้อยละ 90	เพื่อให้ผู้สูงอายุ คนพิการมีสุขภาพจิตดี มีขวัญกำลังใจที่ดีขึ้น	กอง สวัสดิการ
23	โครงการพัฒนาอาสาสมัครดูแลผู้สูงอายุและผู้พิการ	เพื่อให้ผู้สูงอายุและผู้พิการได้รับการดูแลที่ดีขึ้น	จำนวน 5 หมู่บ้าน	-	-	30,000	30,000	30,000	เพื่อให้ผู้สูงอายุผู้พิการได้รับการดูแล ร้อยละ 90	ผู้สูงอายุผู้พิการได้รับการดูแลจากอาสาสมัครที่ดี	กอง สวัสดิการ

แผนงานสร้างความเข้มแข็งของชุมชน

ที่	โครงการ	วัตถุประสงค์	เป้าหมาย (ผลผลิตของ โครงการ)	งบประมาณและที่ผ่านมา					ตัวชี้วัด (KPI)	ผลที่คาดว่าจะได้รับ	หน่วยงาน รับผิดชอบ หลัก
				2561 (บาท)	2562 (บาท)	2563 (บาท)	2564 (บาท)	2565 (บาท)			
24	โครงการรวมพลังวันสตรีสากล	เพื่อให้ทราบถึงบทบาท ของสตรี	จำนวน 5 หมู่บ้าน	-	-	20,000	20,000	20,000	สตรีในเขตฯ เข้า ร่วมโครงการ ร้อยละ 90	บทบาทของสตรีใน สังคมมีเพิ่มมากขึ้น	กอง สวัสดิการ
25	โครงการส่งเสริมการมีส่วนร่วม ในชุมชนของเด็กและเยาวชน	ให้ความรู้แก่เด็กและ เยาวชนในการเข้า ร่วมกับชุมชนได้มาก ยิ่งขึ้น	จำนวน 5 หมู่บ้าน	-	-	20,000	20,000	20,000	มีเยาวชนเข้าร่วม โครงการ ร้อยละ 90	ให้ความรู้แก่เด็กและ เยาวชนในการเข้า ร่วมกับชุมชนได้มาก ยิ่งขึ้น	กอง สวัสดิการ
26	โครงการเยาวชนรุ่นใหม่ เรียนรู้ดูแลสุขภาพตนเอง (Self Care)	เพื่อให้เด็กได้เรียนรู้ การดูแลตนเองได้ อย่างถูกต้อง	จำนวน 5 หมู่บ้าน	-	-	30,000	30,000	30,000	ให้เด็กและเยาวชน มีสุขภาพที่ดี แข็งแรง ร้อยละ 80	เพื่อส่งเสริมให้เด็กได้ ดูแลสุขภาพตนเอง ให้ดียิ่งขึ้น	กอง สวัสดิการ
27	โครงการป้องกันและแก้ไข ปัญหาความรุนแรงต่อเด็ก สตรี และบุคคลในครอบครัว	เพื่อให้ความรู้ในการ ป้องกันปัญหาความ รุนแรงให้ลดลง	จำนวน 5 หมู่บ้าน	-	-	20,000	20,000	20,000	มีเด็กสตรีและคน ในครอบครัว เข้าร่วมโครงการ ร้อยละ 90	ลดปัญหาความ รุนแรงต่อเด็ก สตรี และคนในครอบครัว	กอง สวัสดิการ

ยุทธศาสตร์การพัฒนาด้านสังคมและคุณภาพชีวิต (ส่งเสริมระบบการคุ้มครองทางสังคม)
แผนงานรักษาความสงบภายใน

ที่	โครงการ	วัตถุประสงค์	เป้าหมาย (ผลผลิตของ โครงการ)	งบประมาณและที่ผ่านมา					ตัวชี้วัด (KPI)	ผลที่คาดว่าจะได้รับ	หน่วยงาน รับผิดชอบ หลัก
				2561 (บาท)	2562 (บาท)	2563 (บาท)	2564 (บาท)	2565 (บาท)			
1	โครงการสนับสนุนการจัดตั้งจุด ตรวจในเทศบาลต่างๆ	เพื่อการสูญเสียชีวิต และทรัพย์สินของ ประชาชนและของทาง ราชการ	หมู่ที่ 1,7,8,11 และ 15	-	-	50,000	50,000	50,000	จำนวนอุบัติเหตุ ลดลง ร้อยละ 80	ลดการสูญเสียชีวิต และทรัพย์สินของ ประชาชน	กอง สวัสดิการ และ สำนักปลัด

ยุทธศาสตร์การพัฒนาด้านสังคมและคุณภาพชีวิต (สร้างความปลอดภัยในชีวิตและทรัพย์สิน)
แผนงานรักษาความสงบภายใน

ที่	โครงการ	วัตถุประสงค์	เป้าหมาย (ผลผลิตของ โครงการ)	งบประมาณและที่ผ่านมา					ตัวชี้วัด (KPI)	ผลที่คาดว่าจะได้รับ	หน่วยงาน รับผิดชอบ หลัก
				2561 (บาท)	2562 (บาท)	2563 (บาท)	2564 (บาท)	2565 (บาท)			
1	โครงการสนับสนุนตำรวจภูธร เพ็ญ	เพื่อให้การปฏิบัติงาน ของตำรวจมี ประสิทธิภาพ	จำนวน 1 โครงการ	-	-	50,000	50,000	50,000	ปัญหาและ อาชญากรรมลดลง ร้อยละ 80	ประชาชนมีความ เชื่อมั่นความ ปลอดภัยใน ทรัพย์สิน	สำนักปลัด
2	โครงการฝึกอบรมทบทวน อปพร./ทีมกู้ภัยเทศบาล/ อาสาสมัครตำรวจบ้าน/เทศกิจ และอาสาสมัครปกป้องสถาบัน	เพื่อให้ জনท. มีความรู้ ในการปฏิบัติหน้าที่	จำนวน 100 คน	-	-	400,000	400,000	400,000	ผู้อบรมที่เข้าร่วม ผ่านเกณฑ์ มาตรฐาน ร้อยละ 80	ประชาชนมีความ เชื่อมั่นความ ปลอดภัยใน ทรัพย์สิน	สำนักปลัด
3	โครงการสนับสนุนเจ้าหน้าที่ ตำรวจช่วยกิจการเทศบาล	เพื่อการปฏิบัติหน้าที่ ให้มีประสิทธิภาพ	จำนวน 1 โครงการ	-	-	50,000	50,000	50,000	ปัญหาและ อาชญากรรมลดลง ร้อยละ 80	ประชาชนมีความ เชื่อมั่นความ ปลอดภัยใน ทรัพย์สิน	สำนักปลัด
4	โครงการจัดงาน เช่น วันต่อต้าน ยาเสพติดอำเภอเพ็ญและ กิจกรรมวัน อปพร.	เพื่อให้ประชาชนเห็น ความสำคัญในวัน สำคัญต่างๆ	จำนวน 380 คน	-	-	30,000	30,000	30,000	ปัญหายาเสพติด ลดลง ร้อยละ 90	ประชาชนและ เยาวชนห่างไกลยา เสพติด	สำนักปลัด
5	โครงการรณรงค์ป้องกันและ แก้ไขปัญหายาเสพติด	เพื่อให้ประชาชนเห็น โทษของยาเสพติด	จำนวน 380 คน	-	-	15,000	20,000	20,000	ปัญหายาเสพติด ลดลง ร้อยละ 90	ประชาชนและ เยาวชนห่างไกลยา เสพติด	สำนักปลัด

ยุทธศาสตร์การพัฒนาของ อปท. ในเขตจังหวัดที่ 4 ยุทธศาสตร์ด้านการพัฒนาด้านการศึกษา ศาสนา วัฒนธรรม และภูมิปัญญาท้องถิ่น

4. ยุทธศาสตร์การพัฒนาด้านการศึกษา ศาสนา วัฒนธรรมและภูมิปัญญาท้องถิ่น

แผนงานการศึกษา

ที่	โครงการ	วัตถุประสงค์	เป้าหมาย (ผลผลิตของ โครงการ)	งบประมาณและที่ผ่านมา					ตัวชี้วัด (KPI)	ผลที่คาดว่าจะได้รับ	หน่วยงาน รับผิดชอบ หลัก
				2561 (บาท)	2562 (บาท)	2563 (บาท)	2564 (บาท)	2565 (บาท)			
1	โครงการจัดงานวันเด็กแห่งชาติ	เพื่อสร้างขวัญและกำลังใจให้เด็ก มีความคิดริเริ่ม สร้างสรรค์และกล้าแสดงออก	จำนวน 1 โครงการ	-	-	30,000	30,000	30,000	มีเด็กเข้าร่วมกิจกรรม ร้อยละ 80	เด็กเยาวชนได้แสดงออก กล้าคิด กล้าพูด กล้าตัดสินใจ	กองการศึกษา
2	โครงการพัฒนากิจกรรมการเรียนรู้การสอนของ ศพด.	เพื่อส่งเสริมการศึกษาให้แก่เด็ก	จำนวน 1 โครงการ	-	-	100,000	100,000	100,000	เด็ก นักเรียน ได้รับการศึกษาภาคบังคับ ร้อยละ 100	เด็กเยาวชนมีความรู้ในการพัฒนาตนเอง	กองการศึกษา
3	โครงการจัดงานวันแม่แห่งชาติของ ศพด.	เพื่อส่งเสริมให้เด็ก รู้จักบุญคุณแก่ผู้ให้กำเนิด	จำนวน 1 โครงการ	-	-	5,000	5,000	5,000	เด็กเล็กรู้จักในการรู้จักบุญคุณ ร้อยละ 80	เพื่อส่งเสริมให้เด็กรู้จักบุญคุณแก่ผู้ให้กำเนิด	กองการศึกษา
4	โครงการพัฒนาศักยภาพครูปฐมวัย	เพื่อส่งเสริมในการพัฒนาศักยภาพของครูให้ดียิ่งขึ้น	จำนวน 1 โครงการ	-	-	5,000	5,000	5,000	ครูได้พัฒนาศักยภาพ ร้อยละ 100	เพื่อส่งเสริมในการพัฒนาศักยภาพของครูให้ดียิ่งขึ้น	กองการศึกษา
5	โครงการประเมินคุณภาพภายในแบบมีส่วนร่วม	เพื่อให้มีการประเมินคุณภาพภายในให้ดียิ่งขึ้น	จำนวน 1 โครงการ	-	-	5,000	5,000	5,000	เพื่อให้มีการประเมินคุณภาพ ร้อยละ 80	ให้มีประสิทธิภาพดียิ่งขึ้น	กองการศึกษา
6	โครงการส่งเสริมแหล่งเรียนรู้ในและนอกสถานศึกษา	เพื่อส่งเสริมในสถานศึกษาให้ดียิ่งขึ้น	จำนวน 1 โครงการ	-	-	5,000	5,000	5,000	มีมาตรฐาน ร้อยละ 80	ให้มีประสิทธิภาพดียิ่งขึ้น	กองการศึกษา

แผนงานการศึกษา

ที่	โครงการ	วัตถุประสงค์	เป้าหมาย (ผลผลิตของ โครงการ)	งบประมาณและที่ผ่านมา					ตัวชี้วัด (KPI)	ผลที่คาดว่าจะ ได้รับ	หน่วยงาน รับผิดชอบ หลัก
				2561 (บาท)	2562 (บาท)	2563 (บาท)	2564 (บาท)	2565 (บาท)			
7	โครงการส่งเสริม คุณธรรม จริยธรรมเด็ก ปฐมวัยของ ศพด.	เพื่อส่งเสริมคุณธรรม ให้แก่เด็ก	จำนวน 1 โครงการ	-	-	5,000	5,000	5,000	เด็กนักเรียน ได้รับ คุณธรรม จริยธรรม ร้อยละ 100	เด็กเยาวชนมี ความรู้ในการ พัฒนาตนเอง	กอง การศึกษา
8	โครงการ ปฐมนิเทศและ ประชุมผู้ปกครอง	เพื่อผู้ปกครองจะ ได้รับรู้ถึง พฤติกรรมของเด็ก ได้ดี	จำนวน 1 โครงการ	-	-	5,000	5,000	5,000	ผู้ปกครองได้รับรู้ ข่าวสารของเด็ก ร้อยละ 100	เพื่อผู้ปกครอง จะได้รับรู้ถึง พฤติกรรมของ เด็กได้ดี	กอง การศึกษา
9	ค่าวัสดุการเรียน การสอน ศพด.	เพื่อเป็นค่าวัสดุราย หัวให้แก่เด็ก	จำนวน 1 โครงการ	-	-	102,000	102,000	102,000	เพื่อให้เด็กมี ประสิทธิภาพ ร้อยละ 80	มีวัสดุการเรียน การสอนที่ พร้อมเพรียง	กอง การศึกษา
10	ค่าใช้จ่ายในการ พัฒนาผู้ดูแลเด็ก เล็ก	เพื่อเป็นการ ลงทะเบียนในการ อบรมของ ผู้ดูแล เด็ก	จำนวน 1 โครงการ	-	-	6,000	6,000	6,000	เพื่อให้ผู้ดูแลเด็กมี ประสิทธิภาพ ร้อยละ 80	เพื่อให้ผู้ดูแล เด็กมี ประสิทธิภาพที่ ดี	กอง การศึกษา
11	โครงการแข่งขันกีฬา ประชาชนและ เยาวชน	เพื่อส่งเสริมการออก กำลังกาย และสร้างความสัมพันธ์ อันดี	จำนวน 5 หมู่บ้าน	-	-	50,000	50,000	50,000	เยาวชนในเขตมี สุขภาพร่างกายดี ร้อยละ 90	สร้างความสัมพันธ์ อันดี การใช้เวลา ว่างให้เป็น ประโยชน์	กอง การศึกษา
12	โครงการก่อสร้างเสา ธงชาติ	เพื่อส่งเสริมความ รักชาติ	จำนวน 1 โครงการ			55,000	55,000	55,000	เพื่อเป็นการรักษา ศาสน์ กษัตริย์ ร้อยละ 100	สร้างความรักชาติ ศาสน์ กษัตริย์	กอง การศึกษา

ยุทธศาสตร์การพัฒนาด้านการศึกษา ศาสนา วัฒนธรรมและภูมิปัญญาท้องถิ่น (สนับสนุนและส่งเสริมการศึกษา การกีฬาและนันทนาการ)

แผนงานการศึกษา

ที่	โครงการ	วัตถุประสงค์	เป้าหมาย (ผลผลิตของ โครงการ)	งบประมาณและที่ผ่านมา					ตัวชี้วัด (KPI)	ผลที่คาดว่าจะ ได้รับ	หน่วยงาน รับผิดชอบ หลัก
				2561 (บาท)	2562 (บาท)	2563 (บาท)	2564 (บาท)	2565 (บาท)			
1.	โครงการเฝ้าระวังประเมินพัฒนาการเด็กปฐมวัย	เพื่อเป็นการประเมินพัฒนาการของเด็กเล็ก	จำนวน 1 โครงการ	-	-	20,000	20,000	20,000	มีเด็กเข้าร่วมกิจกรรม ร้อยละ 80	เด็กเยาวชนได้แสดงออก กล้าคิด กล้าพูด กล้าตัดสินใจ	กองการศึกษา
2.	โครงการส่งเสริมพัฒนาการและการเรียนรู้ในเด็กเล็กและเด็กก่อนวัยเรียน	เพื่อเป็นการส่งเสริมพัฒนาการของเด็กเล็ก	จำนวน 1 โครงการ	-	-	20,000	20,000	20,000	มีเด็กเข้าร่วมกิจกรรม ร้อยละ 80	เด็กเยาวชนได้แสดงออก กล้าคิด กล้าพูด กล้าตัดสินใจ	กองการศึกษา
3.	โครงการประเมินและแก้ไขปัญหาภาวะโภชนาการในเด็กเล็กและเด็กก่อนวัยเรียน	เพื่อเป็นการประเมินแก้ไขภาวะโภชนาการของเด็กเล็ก	จำนวน 1 โครงการ	-	-	20,000	20,000	20,000	มีเด็กเข้าร่วมกิจกรรม ร้อยละ 80	เด็กเยาวชนได้รับการโภชนาการที่ถูกต้อง	กองการศึกษา
4.	โครงการส่งเสริมสุขภาพช่องปากในเด็กเล็กและเด็กก่อนวัยเรียน	เพื่อส่งเสริมพัฒนาสุขภาพปากของเด็กเล็ก	จำนวน 1 โครงการ	-	-	30,000	30,000	30,000	มีเด็กเข้าร่วมกิจกรรม ร้อยละ 80	เด็กเยาวชนได้มีสุขภาพเกี่ยวกับช่องปากได้ดี	กองการศึกษา
5.	โครงการเฝ้าระวัง ป้องกันและควบคุมโรคติดต่อในเด็กปฐมวัยตำบล	เพื่อส่งเสริมในการป้องกันโรคติดต่อแก่เด็กเล็ก	จำนวน 1 โครงการ	-	-	20,000	20,000	20,000	มีเด็กเข้าร่วมกิจกรรม ร้อยละ 80	เด็กเยาวชนได้รับการป้องกันของโรคต่างๆ ได้ดียิ่งขึ้น	กองการศึกษา

แผนงานการศึกษา

ที่	โครงการ	วัตถุประสงค์	เป้าหมาย (ผลผลิตของ โครงการ)	งบประมาณและที่ผ่านมา					ตัวชี้วัด (KPI)	ผลที่คาดว่าจะ ได้รับ	หน่วยงาน รับผิดชอบ หลัก
				2561 (บาท)	2562 (บาท)	2563 (บาท)	2564 (บาท)	2565 (บาท)			
6.	โครงการประกวดสื่อการเรียนการสอนของศูนย์พัฒนาเด็กเล็ก	ส่งเสริมด้านการเรียนการสอน ของเด็กเล็ก	จำนวน 1 โครงการ	-	-	10,000	10,000	10,000	มีเด็กเข้าร่วมกิจกรรม ร้อยละ 80	เด็กเยาวชนได้แสดงออก กล้าคิด กล้าพูด กล้าตัดสินใจ	กองการศึกษา
7.	โครงการจัดการแข่งขันกีฬาภายในของศูนย์พัฒนาเด็กเล็ก	เพื่อให้เด็กมีสุขภาพแข็งแรง	จำนวน 1 โครงการ	-	-	20,000	20,000	20,000	มีเด็กเข้าร่วมกิจกรรม ร้อยละ 80	เด็กเยาวชนมีสุขภาพที่ดียิ่งขึ้น	กองการศึกษา
8.	โครงการเยี่ยมบ้านหนูน้อยปฐมวัย ร่วมสานสายใยครอบครัว	เพื่อเป็นการสร้างขวัญและกำลังใจให้แก่เด็กและผู้ปกครอง	จำนวน 1 โครงการ	-	-	5,000	5,000	5,000	มีเด็กเข้าร่วมกิจกรรม ร้อยละ 80	เด็กเยาวชนได้รับเป็นขวัญและกำลังใจทุกคน	กองการศึกษา
9.	ค่าใช้จ่ายในการจัดการศึกษาสำหรับ ศพด. เทศบาลตำบลเพ็ญ -ค่าจัดการเรียนการสอน -ค่านั่งสื่อเรียน -ค่าอุปกรณ์การเรียน -ค่าเครื่องแบบนักเรียน -ค่ากิจกรรมพัฒนาผู้เรียน	ส่งเสริมด้านการเรียนการสอน ของเด็กเล็ก	จำนวน 1 โครงการ	-	-				มีเด็กเข้าร่วมโครงการ ร้อยละ 80	เด็กเยาวชนได้รับเป็นขวัญและกำลังใจทุกคน	กองการศึกษา
						115,600	115,600	115,600			
						13,600	13,600	13,600			
						13,600	13,600	13,600			
						20,400	20,400	20,400			
						29,240	29,240	29,240			

แผนงานการศึกษา

ที่	โครงการ	วัตถุประสงค์	เป้าหมาย (ผลผลิตของ โครงการ)	งบประมาณและที่ผ่านมา					ตัวชี้วัด (KPI)	ผลที่คาดว่าจะ ได้รับ	หน่วยงาน รับผิดชอบ หลัก
				2561 (บาท)	2562 (บาท)	2563 (บาท)	2564 (บาท)	2565 (บาท)			
10	โครงการเฝ้าระวังประเมิน พัฒนาการเด็กปฐมวัย	เพื่อเป็นการประเมิน พัฒนาการของ เด็กเล็ก	จำนวน 1 โครงการ	-	-	20,000	20,000	20,000	มีเด็กเข้าร่วม กิจกรรม ร้อยละ 80	เด็กเยาวชนได้ แสดงออก กล้าคิด กล้าพูด กล้าตัดสินใจ	กองการศึกษา
11	โครงการส่งเสริมพัฒนาการ และการเรียนรู้ในเด็กเล็ก และเด็กก่อนวัยเรียน	เพื่อเป็นการส่งเสริม พัฒนาการของ เด็กเล็ก	จำนวน 1 โครงการ	-	-	20,000	20,000	20,000	มีเด็กเข้าร่วม กิจกรรม ร้อยละ 80	เด็กเยาวชนได้ แสดงออก กล้าคิด กล้าพูด กล้าตัดสินใจ	กองการศึกษา
12	โครงการประเมินและแก้ไข ปัญหาภาวะโภชนาการ ในเด็กเล็กและเด็กก่อน วัยเรียน	เพื่อเป็นการประเมิน แก้ไขภาวะโภชนาการ ของเด็กเล็ก	จำนวน 1 โครงการ	-	-	20,000	20,000	20,000	มีเด็กเข้าร่วม กิจกรรม ร้อยละ 80	เด็กเยาวชนได้รับ การโภชนา การที่ถูกต้อง	กองการศึกษา
13	โครงการส่งเสริมสุขภาพ ช่องปากในเด็กเล็กและ เด็กก่อนวัยเรียน	เพื่อส่งเสริมพัฒนา สุขภาพปากของ เด็กเล็ก	จำนวน 1 โครงการ	-	-	30,000	30,000	30,000	มีเด็กเข้าร่วม กิจกรรม ร้อยละ 80	เด็กเยาวชนได้มี สุขภาพเกี่ยวกับ ช่องปากได้ดี	กองการศึกษา
14	โครงการเฝ้าระวัง ป้องกัน และควบคุมโรคติดต่อในเด็ก ปฐมวัยตำบล	เพื่อส่งเสริมในการ ป้องกันโรคติดต่อแก่ เด็กเล็ก	จำนวน 1 โครงการ	-	-	20,000	20,000	20,000	มีเด็กเข้าร่วม กิจกรรม ร้อยละ 80	เด็กเยาวชนได้รับ การป้องกันของ โรคต่างๆได้ดี ยิ่งขึ้น	กองการศึกษา

แผนงานการศึกษา

ที่	โครงการ	วัตถุประสงค์	เป้าหมาย (ผลผลิตของ โครงการ)	งบประมาณและที่ผ่านมา					ตัวชี้วัด (KPI)	ผลที่คาดว่าจะ ได้รับ	หน่วยงาน รับผิดชอบ หลัก
				2561 (บาท)	2562 (บาท)	2563 (บาท)	2564 (บาท)	2565 (บาท)			
15	โครงการประกวดสื่อการเรียนการสอนของศูนย์พัฒนาเด็กเล็ก	ส่งเสริมด้านการเรียนการสอน ของเด็กเล็ก	จำนวน 1 โครงการ	-	-	10,000	10,000	10,000	มีเด็กเข้าร่วมกิจกรรม ร้อยละ 80	เด็กเยาวชนได้แสดงออก กล้าคิด กล้าพูด กล้าตัดสินใจ	กองการศึกษา
16	โครงการจัดการแข่งขันกีฬาภายในของศูนย์พัฒนาเด็กเล็ก	เพื่อให้เด็กมีสุขภาพแข็งแรง	จำนวน 1 โครงการ	-	-	20,000	20,000	20,000	มีเด็กเข้าร่วมกิจกรรม ร้อยละ 80	เด็กเยาวชนมีสุขภาพที่ดียิ่งขึ้น	กองการศึกษา
17	โครงการเยี่ยมบ้านหนูน้อยปฐมวัย ร่วมสานสายใยครอบครัว	เพื่อเป็นการสร้างขวัญและกำลังใจให้แก่เด็กและผู้ปกครอง	จำนวน 1 โครงการ	-	-	5,000	5,000	5,000	มีเด็กเข้าร่วมกิจกรรม ร้อยละ 80	เด็กเยาวชนได้รับเป็นขวัญและกำลังใจทุกคน	กองการศึกษา
18	โครงการจัดซื้อเครื่องออกกำลังกายให้แก่ชุมชน	เพื่อส่งเสริมการออกกำลังกาย	จำนวน 5 หมู่บ้าน	-	-	400,000	400,000	400,000	ประชาชนในเขตมีสุขภาพร่างกายดี ร้อยละ 90	ใช้เวลาว่างให้เกิดประโยชน์	กองการศึกษา
19	โครงการอบรมสัมมนาเพิ่มประสิทธิภาพของครูและบุคลากรทางการศึกษา	เพื่อเพิ่มพัฒนาในการปฏิบัติหน้าที่	จำนวน 1 โครงการ	-	-	150,000	150,000	150,000	การปฏิบัติงานเกิดประสิทธิภาพ ร้อยละ 90	บุคลากรได้รับความรู้และประสบการณ์ในการปฏิบัติงาน	กองการศึกษา

ยุทธศาสตร์การพัฒนาด้านการศึกษา ศาสนา วัฒนธรรมและภูมิปัญญาท้องถิ่น (สนับสนุนและส่งเสริมให้เด็กนักเรียนได้ดื่มนมและอาหารกลางวัน)

แผนงานการศึกษา

ที่	โครงการ	วัตถุประสงค์	เป้าหมาย (ผลผลิตของ โครงการ)	งบประมาณและที่ผ่านมา					ตัวชี้วัด (KPI)	ผลที่คาดว่าจะ ได้รับ	หน่วยงาน รับผิดชอบ หลัก
				2561 (บาท)	2562 (บาท)	2563 (บาท)	2564 (บาท)	2565 (บาท)			
1	อุดหนุนงบประมาณอาหารเสริม (นม) ศพด.	เพื่อให้เด็กนักเรียนมีสุขภาพแข็งแรง	จำนวน 1 โครงการ	-	-	121,520	121,520	121,520	มีเด็กได้รับอาหารเสริม (นม) ร้อยละ 80	เพื่อให้เด็กนักเรียนมีสุขภาพแข็งแรง	กองการศึกษา
2	อุดหนุนงบประมาณอาหารกลางวัน ศพด.	เพื่อให้เด็กนักเรียนมีสุขภาพแข็งแรง	จำนวน 1 โครงการ	-	-	347,200	347,200	347,200	มีเด็กได้รับอาหารกลางวัน ร้อยละ 80	เพื่อให้เด็กนักเรียนมีสุขภาพแข็งแรง	กองการศึกษา
3	อุดหนุนงบประมาณโครงการอาหารเสริม (นม) ให้แก่เด็กนักเรียนโรงเรียนในพื้นที่	เพื่อให้เด็กนักเรียนมีสุขภาพแข็งแรง	จำนวน 1 โครงการ	-	-	2,128,900	2,128,900	2,128,900	เด็กได้รับประทานอาหารเสริม(นม) ร้อยละ 80	เพื่อให้เด็กนักเรียนมีสุขภาพแข็งแรง	กองการศึกษา
4	โครงการปรับปรุงซ่อมแซม ศพด. แห่ง 1	เพื่อซ่อมแซม ศพด. ให้ดูดีมีความปลอดภัยแก่เด็กได้ดียิ่งขึ้น	จำนวน 1 โครงการ	-	-	300,000	300,000	300,000	เพื่อให้ ศพด. มีประสิทธิภาพ ร้อยละ 80	เพื่อความปลอดภัยแก่เด็กนักเรียน	กองการศึกษา
5	อุดหนุนงบประมาณโครงการอาหารกลางวันให้แก่เด็กนักเรียนโรงเรียนในพื้นที่	เพื่อให้เด็กนักเรียนมีสุขภาพแข็งแรง	จำนวน 1 โครงการ	-	-	4,444,000	4,444,000	4,444,000	มีเด็กได้รับอาหารกลางวัน ร้อยละ 80	เพื่อให้เด็กนักเรียนมีสุขภาพแข็งแรง	กองการศึกษา

ยุทธศาสตร์การพัฒนาด้านการศึกษา ศาสนา วัฒนธรรมและภูมิปัญญาท้องถิ่น (ส่งเสริมและอนุรักษ์ฟื้นฟู ศิลปะ วัฒนธรรม จารีตประเพณีและภูมิปัญญาท้องถิ่น)

แผนงานศาสนา วัฒนธรรมและนันทนาการ

ที่	โครงการ	วัตถุประสงค์	เป้าหมาย (ผลผลิตของ โครงการ)	งบประมาณและที่ผ่านมา					ตัวชี้วัด (KPI)	ผลที่คาดว่าจะ ได้รับ	หน่วยงาน รับผิดชอบ หลัก
				2561 (บาท)	2562 (บาท)	2563 (บาท)	2564 (บาท)	2565 (บาท)			
1	โครงการจัดงานประเพณีวัน ขึ้นปีใหม่	เพื่อรักษาขนบธรรมเนียมและประเพณีอันดีงามของชาติและของท้องถิ่นให้คงอยู่สืบไป	จำนวน 5 หมู่บ้าน	-	-	10,000	10,000	10,000	ประชาชนที่เข้าร่วมโครงการร้อยละ 90	ประชาชนเข้าร่วมวัฒนธรรมและประเพณีได้คงสืบไป	กองการศึกษา
2	โครงการประเพณีวัน สงกรานต์	เพื่อรักษาขนบธรรมเนียมและประเพณีอันดีงามของชาติและของท้องถิ่นให้คงอยู่สืบไป	จำนวน 5 หมู่บ้าน	-	-	200,000	200,000	200,000	ประชาชนที่เข้าร่วมโครงการร้อยละ 90	ประชาชนเข้าร่วมวัฒนธรรมและประเพณีได้คงสืบไป	กองการศึกษา
3	โครงการจัดงานประเพณีบุญ บั้งไฟ	เพื่อรักษาขนบธรรมเนียมและประเพณีอันดีงามของชาติและของท้องถิ่นให้คงอยู่สืบไป	จำนวน 5 หมู่บ้าน	-	-	500,000	500,000	500,000	ประชาชนที่เข้าร่วมโครงการร้อยละ 90	ประชาชนเข้าร่วมวัฒนธรรมและประเพณีได้คงสืบไป	กองการศึกษา
4	โครงการจัดงานประเพณี แข่งเรือวันออกพรรษา	เพื่อรักษาขนบธรรมเนียมและประเพณีอันดีงามของชาติและของท้องถิ่นให้คงอยู่สืบไป	จำนวน 5 หมู่บ้าน	-	-	100,000	100,000	100,000	ประชาชนที่เข้าร่วมโครงการร้อยละ 90	ประชาชนเข้าร่วมวัฒนธรรมและประเพณีได้คงสืบไป	กองการศึกษา

แผนงานการศาสนา วัฒนธรรมและนันทนาการ

ที่	โครงการ	วัตถุประสงค์	เป้าหมาย (ผลผลิตของ โครงการ)	งบประมาณและที่ผ่านมา					ตัวชี้วัด (KPI)	ผลที่คาดว่าจะ ได้รับ	หน่วยงาน รับผิดชอบ หลัก
				2561 (บาท)	2562 (บาท)	2563 (บาท)	2564 (บาท)	2565 (บาท)			
5	โครงการจัดงานประเพณี ลอยกระทง	เพื่อรักษาขนบธรรมเนียม และประเพณี อันดีงามของชาติ และของท้องถิ่น ให้คงอยู่สืบไป	จำนวน 5 หมู่บ้าน	-	-	200,000	200,000	200,000	ประชาชนที่เข้าร่วม โครงการ ร้อยละ 90	ประชาชนเข้าร่วม วัฒนธรรมและ ประเพณีได้คง สืบไป	กองการศึกษา
6	โครงการจัดกิจกรรมสู่ขวัญ เมืองเพ็ญ	เพื่อรักษาขนบธรรมเนียม และประเพณี อันดีงามของชาติ และของท้องถิ่น ให้คงอยู่สืบไป	จำนวน 5 หมู่บ้าน	-	-	150,000	150,000	150,000	ประชาชนที่เข้าร่วม โครงการ ร้อยละ 90	ประชาชนเข้าร่วม วัฒนธรรมและ ประเพณีได้คง สืบไป	กองการศึกษา
7	โครงการส่งเสริมสืบสาน ภูมิปัญญาท้องถิ่นปราชญ์ ชาวบ้าน/ดนตรีพื้นบ้าน	เพื่อรักษาขนบธรรมเนียม และประเพณี อันดีงามของชาติ และของท้องถิ่น ให้คงอยู่สืบไป	จำนวน 5 หมู่บ้าน	-	-	40,000	40,000	40,000	ประชาชนที่เข้าร่วม โครงการ ร้อยละ 90	ประชาชนเข้าร่วม วัฒนธรรมและ ประเพณีได้คง สืบไป	กองการศึกษา
8.	โครงการเข้าร่วมจัดงาน ประเพณี อำเภอเพ็ญ	เพื่อรักษาจารีต ประเพณีภูมิปัญญา และวัฒนธรรมอัน ดีงามของท้องถิ่น	จำนวน 5 หมู่บ้าน	-	-	300,000	300,000	300,000	ประชาชนที่เข้าร่วม โครงการ ร้อยละ 90	ประชาชนเข้าร่วม วัฒนธรรมและ ประเพณีได้คง สืบไป	กองการศึกษา

ยุทธศาสตร์การพัฒนาด้านการศึกษา ศาสนา วัฒนธรรมและภูมิปัญญาท้องถิ่น (การศึกษาและเรียนรู้ของประชาชน)
แผนงานบริหารทั่วไป

ที่	โครงการ	วัตถุประสงค์	เป้าหมาย (ผลผลิตของ โครงการ)	งบประมาณและที่ผ่านมา					ตัวชี้วัด (KPI)	ผลที่คาดว่าจะ ได้รับ	หน่วยงาน รับผิดชอบ หลัก
				2561 (บาท)	2562 (บาท)	2563 (บาท)	2564 (บาท)	2565 (บาท)			
1	โครงการให้บริการ อินเทอร์เน็ตเทศบาล/ WI-FI	เพื่อใช้เป็นแหล่งเรียนรู้ ของประชาชนทั่วไป	จำนวน 5 ชุมชน	-	-	100,000	100,000	100,000	ประชาชนได้รับ บริการ ร้อยละ 90	ประชาชนมีแหล่ง เรียนรู้และ รับทราบข้อมูล ข่าวสารได้เป็น อย่างดี	สำนักปลัด

ยุทธศาสตร์จังหวัดที่ 5 อนุรักษ์ฟื้นฟู บริหารจัดการทรัพยากรธรรมชาติและสิ่งแวดล้อม ให้มีความอุดมสมบูรณ์เกิดประโยชน์แก่ชุมชนอย่างยั่งยืน
ยุทธศาสตร์การพัฒนาของ อปท. ในเขตจังหวัดที่ 5 ยุทธศาสตร์ด้านทรัพยากรธรรมชาติและสิ่งแวดล้อม
5. ยุทธศาสตร์การพัฒนาทรัพยากรธรรมชาติและสิ่งแวดล้อม (จัดระบบบำบัดน้ำเสีย)

แผนงานเคหะและชุมชน

ที่	โครงการ	วัตถุประสงค์	เป้าหมาย (ผลผลิตของ โครงการ)	งบประมาณและที่ผ่านมา					ตัวชี้วัด (KPI)	ผลที่คาดว่าจะได้รับ	หน่วยงาน รับผิดชอบ หลัก
				2561(บาท)	256 2 (บาท)	2563 (บาท)	2564 (บาท)	2565 (บาท)			
1	โครงการสร้างระบบบำบัดน้ำเสียชุมชนก่อนปล่อยลงสู่ลำน้ำเพ็ญ	เพื่อให้มีระบบบำบัดน้ำเสียให้มีประสิทธิภาพ	จำนวน 1 โครงการ	-	-	1,000,000	1,000,000	1,000,000	มีบ่อบำบัดน้ำเสีย ร้อยละ 90	เพื่อให้มีระบบบำบัดน้ำเสีย	กองสาธารณสุขและกองช่าง
2	โครงการทำความสะอาดท่อระบายน้ำ	เพื่อไม่ให้เกิดท่อน้ำอุดตัน	จำนวน 5 ชุมชน	-	-	50,000	50,000	50,000	การระบายน้ำจากท่อระบายน้ำมีประสิทธิภาพ ร้อยละ 80	ท่อระบายน้ำมีประสิทธิภาพ ไม่มีปัญหาท่อน้ำอุดตันท่อ	กองสาธารณสุข
3	โครงการจัดซื้อวัสดุเก็บและกำจัดขยะ	เพื่อเพิ่มประสิทธิภาพในการเก็บและกำจัดขยะ	จำนวน 5 ชุมชน	-	-	20,000	20,000	20,000	การจัดเก็บขยะได้มีมาตรฐาน ร้อยละ 80	ประชาชนได้รับความพึงพอใจเป็นอย่างมาก	กองสาธารณสุข

ยุทธศาสตร์การพัฒนาด้านทรัพยากรธรรมชาติและสิ่งแวดล้อม (สร้างระบบกำจัดขยะมูลฝอยและสิ่งปฏิกูล)

แผนงานเคหะและชุมชน

ที่	โครงการ	วัตถุประสงค์	เป้าหมาย (ผลผลิตของ โครงการ)	งบประมาณและที่ผ่านมา					ตัวชี้วัด (KPI)	ผลที่คาดว่าจะได้รับ	หน่วยงาน รับผิดชอบ หลัก
				2561 (บาท)	2562 (บาท)	2563 (บาท)	2564 (บาท)	2565 (บาท)			
1	โครงการสร้างโรง เก็บขยะ	เพื่อความสะดวกและ ปลอดภัยในทรัพย์สิน ของทางราชการ	จำนวน 1 โครงการ	-	-	200,000	200,000	200,000	ทรัพย์สิน ปลอดภัย ร้อยละ 90	เพื่อความสะดวกและ ปลอดภัยใน ทรัพย์สินของ ทางราชการ	กอง สาธารณสุข
2	โครงการกำจัดสิ่ง ปฏิกูล	เพื่อกำจัดสิ่งปฏิกูลได้ มาตรฐาน	จำนวน 1 โครงการ	-	-	20,000	20,000	20,000	เพื่อกำจัดสิ่ง ปฏิกูลได้ ร้อยละ 90	เพื่อกำจัดสิ่ง ปฏิกูลได้ มาตรฐาน	กอง สาธารณสุข
3	โครงการรื้อกำจัด ขยะ	เพื่อกำจัดขยะให้ได้ มาตรฐาน	จำนวน 1 โครงการ	-	-	50,000	50,000	50,000	เพื่อกำจัดขยะ ให้ได้ ร้อยละ 90	เพื่อกำจัดสิ่ง ขยะให้ได้ มาตรฐาน	กอง สาธารณสุข
4	โครงการสร้าง บริหารและจัดการ ขยะมูลฝอยชุมชน เป็นพลังงานไฟฟ้า ระบบปิด	เพื่อความสะดวกและ ปลอดภัยในการ จัดเก็บขยะ มูลฝอย	จำนวน 1 โครงการ	-	-	700,000	700,000	700,000	บริหารจัดการ ขยะมูลฝอย ร้อยละ 90	เพื่อความสะดวกและ ปลอดภัยใน การจัดเก็บ ขยะมูลฝอย	กอง สาธารณสุข

ยุทธศาสตร์การพัฒนาด้านทรัพยากรธรรมชาติและสิ่งแวดล้อม (สร้างจิตสำนึกและความตระหนักในการจัดการทรัพยากรธรรมชาติและสิ่งแวดล้อม)

แผนงานเคหะและชุมชน

ที่	โครงการ	วัตถุประสงค์	เป้าหมาย (ผลผลิตของ โครงการ)	งบประมาณและที่ผ่านมา					ตัวชี้วัด (KPI)	ผลที่คาดว่าจะ ได้รับ	หน่วยงาน รับผิดชอบ หลัก
				2561 (บาท)	2562 (บาท)	2563 (บาท)	2564 (บาท)	2565 (บาท)			
1	โครงการรณรงค์ลด โลกร้อน	เพื่อให้ประชาชน ได้รับอากาศและ บรรยากาศที่ น่าอยู่	จำนวน 5 ชุมชน	-	-	50,000	50,000	50,000	เพื่อได้อากาศ และบรรยากาศ ที่ดี ร้อยละ 90	เพื่อให้ ประชาชน ได้รับอากาศ บรรยากาศที่ น่าอยู่	กอง สาธารณสุข
2	โครงการ ดำเนินงานหรือ สนับสนุนโครงการ ตามแนว พระราชดำริ พระบาทสมเด็จพระเจ้าอยู่หัวและ สมเด็จพระเจ้าบรม ราชินีนาถเพื่อดูแล สิ่งแวดล้อม	เพื่อสนอง พระราชดำริในการ อนุรักษ์ทรัพยากร ธรรมชาติและ สิ่งแวดล้อม	จำนวน 5 ชุมชน	-	-	50,000	50,000	50,000	ทรัพยากร ธรรมชาติได้รับ การอนุรักษ์ ฟื้นฟู ร้อยละ 80	ประชาชน ได้มองเห็น ความสำคัญ ของทรัพยากร ธรรมชาติและ สิ่งแวดล้อม เป็นอย่างดี	กอง สาธารณสุข

ยุทธศาสตร์การพัฒนาด้านทรัพยากรธรรมชาติและสิ่งแวดล้อม (แหล่งน้ำตามธรรมชาติ)
แผนงานเคหะและชุมชน

ที่	โครงการ	วัตถุประสงค์	เป้าหมาย (ผลผลิตของ โครงการ)	งบประมาณและที่ผ่านมา					ตัวชี้วัด (KPI)	ผลที่คาดว่าจะได้รับ	หน่วยงาน รับผิดชอบ หลัก
				2561 (บาท)	2562 (บาท)	2563 (บาท)	2564 (บาท)	2565 (บาท)			
1	โครงการคลองสวย น้ำใส	เพื่อความสวยงามมี สถานที่พักผ่อนหย่อน ใจ	จำนวน 1 โครงการ	-	-	30,000	30,000	30,000	ประชาชนมี ความพึงพอใจ ร้อยละ 80	ลำน้ำ คลองมี ความสะอาด เป็นสถานที่ น่านมอง	กอง สาธารณสุข
2	โครงการกำจัด ผักตบชวา	เพื่อความสวยงามมี สถานที่พักผ่อนหย่อน ใจ	จำนวน 1 โครงการ	-	-	30,000	30,000	30,000	ประชาชนมี ความพึงพอใจ ร้อยละ 80	ลำน้ำ คลองมี ความสะอาด เป็นสถานที่ น่านมอง	กอง สาธารณสุข

ยุทธศาสตร์การพัฒนาด้านทรัพยากรธรรมชาติและสิ่งแวดล้อม (ปรับปรุงภูมิทัศน์ในชุมชนและในหน่วยงาน)

แผนงานเคหะและชุมชน

ที่	โครงการ	วัตถุประสงค์	เป้าหมาย (ผลผลิตของ โครงการ)	งบประมาณและที่ผ่านมา					ตัวชี้วัด (KPI)	ผลที่คาดว่าจะได้รับ	หน่วยงาน รับผิดชอบ หลัก
				2561 (บาท)	2562 (บาท)	2563 (บาท)	2564 (บาท)	2565 (บาท)			
1	โครงการถนน สะอาดน่ามอง	เพื่อให้ถนน สะอาด และมี ความสวยงาม	จำนวน 1 โครงการ	-	-	20,000	20,000	20,000	ประชาชนมี ความพึงพอใจ ร้อยละ 80	เพื่อให้ถนน สะอาด และมี ความสวยงาม	กอง สาธารณสุข
2	โครงการ ปรับปรุงภูมิทัศน์ รอบบ่อขยะและ ปรับปรุงบ่อทิ้ง ขยะ	เพื่อให้ภูมิทัศน์ รอบบ่อขยะ ให้ได้ มาตรฐาน	จำนวน 1 โครงการ	-	-	50,000	50,000	50,000	ประชาชนมี ความพึงพอใจ ร้อยละ 80	เพื่อให้ภูมิ ทัศน์รอบบ่อ ขยะ ให้ได้ มาตรฐาน	กอง สาธารณสุข
3	โครงการ ก่อสร้างรั้วรอบ บ่อขยะ	เพื่อให้บ่อขยะ สะอาดสวยงาม และได้มาตรฐาน	จำนวน 1 โครงการ	-	-	50,000	50,000	50,000	ประชาชนมี ความพึงพอใจ ร้อยละ 80	เพื่อให้บ่อ ขยะสะอาด สวยงามและ ได้มาตรฐาน	กอง สาธารณสุข
4	โครงการ ปรับปรุงโรงฆ่า สัตว์สะอาด ปลอดภัย	เพื่อให้โรงฆ่า สัตว์สะอาดและ ปลอดภัย ให้ได้ มาตรฐาน	จำนวน 1 โครงการ	-	-	1,000,000	1,000,000	1,000,000	ประชาชนมี ความพึงพอใจ ร้อยละ 80	เพื่อให้โรง ฆ่าสัตว์สะอาด และปลอดภัย ให้ได้ มาตรฐาน	กอง สาธารณสุข

แผนงานเคหะและชุมชน

ที่	โครงการ	วัตถุประสงค์	เป้าหมาย (ผลผลิตของ โครงการ)	งบประมาณและที่ผ่านมา					ตัวชี้วัด (KPI)	ผลที่คาดว่าจะได้รับ	หน่วยงาน รับผิดชอบ หลัก
				2561 (บาท)	2562 (บาท)	2563 (บาท)	2564 (บาท)	2565 (บาท)			
5	โครงการเมือง น่าอยู่ บ้านเมือง สะอาด	เพื่อให้เกิดความ สะอาดและเป็น ระเบียบเรียบร้อย ของบ้านเมือง	จำนวน 5 ชุมชน	-	-	200,000	200,000	200,000	ชุมชนในเขต สะอาด ปราศจากขยะ ร้อยละ 90	บ้านเมือง สะอาดและ เป็นระเบียบ เรียบร้อย	กอง สาธารณสุข
6	โครงการส่งเสริม แหล่งท่องเที่ยว เชิงนิเวศน์ ลำน้ำเพ็ญ	เพื่อส่งเสริมการ ท่องเที่ยวลำน้ำเพ็ญ	จำนวน 5 ชุมชน	-	-	50,000	50,000	50,000	นักท่องเที่ยว เพิ่มมากขึ้น ร้อยละ 90	ประชาชนใน เขตมีรายได้ เพิ่มมากขึ้น	กอง สาธารณสุข

ยุทธศาสตร์การพัฒนาด้านทรัพยากรธรรมชาติและสิ่งแวดล้อม (ปรับปรุงภูมิทัศน์ถนนให้สวยงาม)

แผนงานเคหะและชุมชน

ที่	โครงการ	วัตถุประสงค์	เป้าหมาย (ผลผลิตของ โครงการ)	งบประมาณและที่ผ่านมา					ตัวชี้วัด (KPI)	ผลที่คาดว่าจะได้รับ	หน่วยงาน รับผิดชอบ หลัก
				2561 (บาท)	2562 (บาท)	2563 (บาท)	2564 (บาท)	2565 (บาท)			
1	โครงการปรับปรุง ทัศนียภาพถนน/ คลอง/แม่น้ำ ภายในเขต เทศบาลตำบล เพ็ญ	เพื่อความสวยงาม เป็นระเบียบ เรียบร้อย	จำนวน 5 ชุมชน	-	-	200,000	200,000	200,000	ประชาชนมี แหล่งพักผ่อน และมีความพึง พอใจ ร้อยละ 80	ประชาชน ได้รับ ประโยชน์ใน การปรับปรุง สถานที่ต่างๆ ในเขต เทศบาล	กอง สาธารณสุข

ยุทธศาสตร์การพัฒนาทรัพยากรธรรมชาติและสิ่งแวดล้อม (ส่งเสริมให้โรงเรียนและชุมชนมีส่วนร่วมในการคัดแยกขยะ)

แผนงานเคหะและชุมชน

ที่	โครงการ	วัตถุประสงค์	เป้าหมาย (ผลผลิตของโครงการ)	งบประมาณและที่ผ่านมา					ตัวชี้วัด (KPI)	ผลที่คาดว่าจะ ได้รับ	หน่วยงาน รับผิดชอบ หลัก
				2561 (บาท)	2562 (บาท)	2563 (บาท)	2564 (บาท)	2565 (บาท)			
1	โครงการฝึกอบรม รณรงค์การคัดแยก ขยะ	เพื่อให้ประชาชนมี ความรู้ในการคัดแยก ขยะและนำมารีไซเคิล ต่อไป	จำนวน 5 หมู่บ้าน	-	-	100,000	100,000	100,000	ประชาชนในเขต มีความรู้ในการ คัดแยกขยะ ร้อยละ 90	ประชาชนสามารถ นำขยะมารีไซเคิล และรู้จัก ประโยชน์ให้มาก ที่สุด	กองสาธารณสุข

ยุทธศาสตร์การพัฒนาด้านทรัพยากรธรรมชาติและสิ่งแวดล้อม (จัดให้มีที่ทิ้งขยะมูลฝอยเพิ่มขึ้น)

แผนงานเคหะและชุมชน

ที่	โครงการ	วัตถุประสงค์	เป้าหมาย (ผลผลิตของโครงการ)	งบประมาณและที่ผ่านมา					ตัวชี้วัด (KPI)	ผลที่คาดว่าจะ ได้รับ	หน่วยงาน รับผิดชอบ หลัก
				2561 (บาท)	2562 (บาท)	2563 (บาท)	2564 (บาท)	2565 (บาท)			
1	โครงการจ้างเหมา บริการฝังกลบขยะ มูลฝอย	เพื่อให้การฝังกลบมี ประสิทธิภาพและ ประสิทธิผล	จำนวน 1 โครงการ	-	-	60,000	60,000	60,000	ชุมชนในเขตมี ความสะอาด และปราศจาก ขยะ ร้อยละ 80	เพื่อให้การฝังกลบมี ประสิทธิภาพและ ประสิทธิผล	กองสาธารณสุข

ยุทธศาสตร์การพัฒนาด้านทรัพยากรธรรมชาติและสิ่งแวดล้อม (จัดตั้งธนาคารขยะ)

แผนงานเคหะและชุมชน

ที่	โครงการ	วัตถุประสงค์	เป้าหมาย (ผลผลิตของโครงการ)	งบประมาณและที่ผ่านมา					ตัวชี้วัด (KPI)	ผลที่คาดว่าจะ ได้รับ	หน่วยงาน รับผิดชอบ หลัก
				2561 (บาท)	2562 (บาท)	2563 (บาท)	2564 (บาท)	2565 (บาท)			
1	โครงการจัดตั้ง ธนาคารขยะ	เพื่อสร้างจิตสำนึก ให้แก่ประชาชนรู้ จักนำขยะมารีไซเคิล และใช้ประโยชน์ให้ได้ มากที่สุด	จำนวน 1 โครงการ	-	-	80,000	80,000	80,000	ชุมชนในเขตมี ความสะอาด และปราศจาก ขยะ ร้อยละ 80	ประชาชนมีจิต สำนึกในการรักษา ความสะอาด มากยิ่งขึ้น	กองสาธารณสุข

ก. ยุทธศาสตร์จังหวัดที่ 5 การพัฒนาระบบการบริหารจัดการภาครัฐ

ข. ยุทธศาสตร์การพัฒนาของ อปท. ในเขตจังหวัดที่ 8 ด้านการบริหารจัดการบ้านเมืองที่ดี

6. ยุทธศาสตร์การพัฒนาด้านการเมืองและการบริหารจัดการที่ดี (ส่งเสริมการบริหารกิจการบ้านเมืองที่ดี)

แผนงานบริหารทั่วไป

ที่	โครงการ	วัตถุประสงค์	เป้าหมาย (ผลผลิตของโครงการ)	งบประมาณและที่ผ่านมา					ตัวชี้วัด (KPI)	ผลที่คาดว่าจะ ได้รับ	หน่วยงาน รับผิดชอบ หลัก
				2561 (บาท)	2562 (บาท)	2563 (บาท)	2564 (บาท)	2565 (บาท)			
1	ประเภทค่าวัสดุ วิทยาศาสตร์และ การแพทย์	เพื่อการปฏิบัติงานที่ มีประสิทธิภาพ	จำนวน 1 โครงการ	-	-	27,000	27,000	27,000	การปฏิบัติงานเกิด ประสิทธิภาพ ร้อยละ 100	การปฏิบัติงาน เกิดประสิทธิภาพ	กองสาธารณสุข
2	ประเภทค่าวัสดุ ปรับปรุงภูมิทัศน์ศาล เจ้าปู่และศาลเจ้าแม่ ศรีสองนาง	เพื่อการปฏิบัติงานที่ มีประสิทธิภาพ	จำนวน 1 โครงการ	-	-	10,000	10,000	10,000	การปฏิบัติงานเกิด ประสิทธิภาพ ร้อยละ 100	การปฏิบัติงาน เกิดประสิทธิภาพ	กองช่าง
3	โครงการสนับสนุน การจัดทำยุทธศาสตร์ จังหวัด/สนับสนุน นโยบายเร่งด่วนของ จังหวัด	เพื่อการปฏิบัติงานที่ มีประสิทธิภาพ	จำนวน 1 โครงการ	-	-	30,000	30,000	30,000	การปฏิบัติงานเกิด ประสิทธิภาพ ร้อยละ 100	การปฏิบัติงาน เกิดประสิทธิภาพ	สำนักปลัด
4	โครงการเทิดทูน สถาบัน พระมหากษัตริย์	เพื่อเป็นการเทิดทูน พระมหากษัตริย์ อย่างสมพระเกียรติ	จำนวน 1 โครงการ	-	-	100,000	100,000	100,000	ประชาชนมีความ จงรักภักดี ร้อยละ 100	เทิดทูนพระมหา กษัตริย์อย่างสม พระเกียรติ	สำนักปลัด
5	โครงการเฉลิมพระ เกียรติวันแม่ของ แผ่นดิน	ถวายความจงรักภักดีแม่ ของแผ่นดิน	จำนวน 1 โครงการ	-	-	100,000	100,000	100,000	ประชาชนมีความ จงรักภักดี ร้อยละ 100	ถวายความ จงรักภักดีแม่ของ แผ่นดิน	สำนักปลัด

ที่	โครงการ	วัตถุประสงค์	เป้าหมาย (ผลผลิตของ โครงการ)	งบประมาณและที่ผ่านมา					ตัวชี้วัด (KPI)	ผลที่คาดว่าจะ ได้รับ	หน่วยงาน รับผิดชอบ หลัก
				2561 (บาท)	2562 (บาท)	2563 (บาท)	2564 (บาท)	2565 (บาท)			
6	โครงการค่าใช้จ่ายในการจัดงานรัฐพิธี	เพื่อให้การจัดงานรัฐพิธีได้รับการสืบทอด	จำนวน 1 โครงการ	-	-	500,000	500,000	500,000	เพื่อใช้เกี่ยวกับงานรัฐพิธีต่างๆ ร้อยละ 100	เพื่อให้การจัดงานรัฐพิธีได้รับการสืบทอด	สำนักปลัด
7	โครงการบำรุงรักษาหรือซ่อมแซมทรัพย์สิน/ซ่อมแซมสิ่งก่อสร้าง	เพื่อให้เครื่องมือ/ใช้สามารถใช้อย่างยาวนาน	จำนวน 1 โครงการ	-	-	400,000	400,000	400,000	การปฏิบัติงานมีประสิทธิภาพ ร้อยละ 90	เพื่อให้เครื่องมือ/ใช้สามารถใช้ได้ อย่างยาวนาน	สำนักปลัด
8	โครงการส่งเงินสมทบ ส.ท.ท.	เพื่อส่งเงินสมทบ ในกิจกรรม ส.ท.ท.	จำนวน 1 โครงการ	-	-	50,000	50,000	50,000	การปฏิบัติมี ประสิทธิภาพ ร้อยละ 100	ส.ท.ท. มี งบประมาณในการดำเนินการ	สำนักปลัด
9	โครงการส่งเงินสมทบกองทุน กบท.	เพื่อส่งเงินสมทบ ในกิจกรรม กบท.	จำนวน 1 โครงการ	-	-	770,000	770,000	770,000	การปฏิบัติมี ประสิทธิภาพ ร้อยละ 100	กบท. มี งบประมาณในการดำเนินการ	สำนักปลัด
10	โครงการรายจ่ายเกี่ยวกับการรับรองและพิธีการ/ค่าชำระหนี้เงินต้น/ค่าชำระดอกเบี้ย/เงินสำรองจ่าย รวมทั้งค่าใช้จ่ายที่จำเป็นอื่นๆ	เพื่อใช้จ่ายเกี่ยวกับโครงการรายจ่ายต่างๆ	จำนวน 1 โครงการ	-	-	1,700,000	1,700,000	1,700,000	การปฏิบัติมี ประสิทธิภาพ ร้อยละ 100	การบริหารงาน มีประสิทธิภาพ และ ประสิทธิภาพ	สำนักปลัด

แผนงานบริหารทั่วไป

ที่	โครงการ	วัตถุประสงค์	เป้าหมาย (ผลผลิตของ โครงการ)	งบประมาณและที่ผ่านมา					ตัวชี้วัด (KPI)	ผลที่คาดว่าจะ ได้รับ	หน่วยงาน รับผิดชอบ หลัก
				2561 (บาท)	2562 (บาท)	2563 (บาท)	2564 (บาท)	2565 (บาท)			
11	โครงการจ้างสำรวจ ออกแบบ เขียนแบบ ประมาณการรับรองแบบ โครงการก่อสร้างในเทศ บัญญัติงบประมาณ/ โครงการจ่ายขาดเงิน สะสม/โครงการอุดหนุน เฉพาะกิจ ฯลฯ	เพื่อให้การสำรวจต่างๆ มีประสิทธิภาพมากยิ่งขึ้น	จำนวน 1 โครงการ	-	-	100,000	100,000	100,000	การสำรวจต่างๆมี ความชัดเจนมาก ขึ้น ร้อยละ 90	ประชาชนได้รับ ข้อมูลจากการ สำรวจอย่างมี ประสิทธิภาพ มากยิ่งขึ้น	กองช่าง
12	โครงการจัดทำและ ปรับปรุงข้อมูลแผนที่ภาษี	เพื่อให้ข้อมูลแผนที่ภาษี ได้ครอบคลุมยิ่งขึ้น	จำนวน 1 โครงการ	-	-	200,000	200,000	200,000	การสำรวจต่างๆมี ความชัดเจนมาก ขึ้น ร้อยละ 90	เจ้าหน้าที่ได้รับ ข้อมูลจากการ สำรวจอย่างมี ประสิทธิภาพ มากยิ่งขึ้น	กองคลัง
13	ค่าจ้างที่ปรึกษาเพื่อวิจัย ประมวลผลหรือพัฒนา ระบบต่างๆ ซึ่งมีใช้เพื่อ จัดหาหรือปรับปรุง ครุภัณฑ์	เพื่อจ้างหน่วยงานรัฐหรือ เอกชนเพื่อประเมินผล การปฏิบัติงาน/การ บริหารจัดการงานราชการ ของเทศบาล	จำนวน 1 โครงการ	-	-	20,000	20,000	20,000	สำรวจความพึง พอใจต่อการ บริหารงานของ เทศบาล	ผลการประเมิน การปฏิบัติงาน	สำนักปลัด

ยุทธศาสตร์การพัฒนาด้านการเมืองและการบริหารจัดการที่ดี (ปรับปรุงและพัฒนาองค์กรให้เหมาะสมและทันสมัย)
แผนงานบริหารทั่วไป

ที่	โครงการ	วัตถุประสงค์	เป้าหมาย (ผลผลิตของ โครงการ)	งบประมาณและที่ผ่านมา					ตัวชี้วัด (KPI)	ผลที่คาดว่าจะ ได้รับ	หน่วยงาน รับผิดชอบ หลัก
				2561 (บาท)	2562 (บาท)	2563 (บาท)	2564 (บาท)	2565 (บาท)			
1	โครงการก่อสร้างโรง เก็บพัสดุ/ครุภัณฑ์/ เอกสาร	เพื่อความสะดวกในการ เก็บเอกสารและมีความ ปลอดภัยในทรัพย์สิน	จำนวน 1 โครงการ	-	-	300,000	300,000	300,000	เพื่อให้การปฏิบัติ มีประสิทธิภาพ ร้อยละ 100	เจ้าหน้าที่ที่มีความ พึงพอใจและเกิด ความปลอดภัยใน ทรัพย์สินของทาง ราชการ	กองคลัง และ กองช่าง
2	โครงการดำเนิน กิจกรรม 5 ส	เพื่อรักษาความสะอาด และเป็นระเบียบ เรียบร้อย	จำนวน 1 โครงการ	-	-	10,000	10,000	10,000	มีความสะอาดใน สำนักงาน ร้อยละ 90	อาคาร สำนักงาน สะอาดเป็น ระเบียบเรียบร้อย	สำนักปลัด
3	โครงการจัดซื้อ ปรับปรุงซ่อมแซม พระเกียรติ	เพื่อจัดงานเฉลิมพระ เกียรติและอื่นๆ	จำนวน 1 โครงการ	-	-	150,000	150,000	150,000	สำนึกในพระมหา กรุณาธิคุณ ร้อยละ 90	ประชาชนได้ระลึก ถึงพระมหา กรุณาธิคุณของ พระบาทสมเด็จพระ พระเจ้าอยู่หัว	สำนักปลัด
4	ค่าจ้างเหมาบริการทำ ความสะอาด สำนักงาน	เพื่อทำความสะอาด สำนักงาน	จำนวน 1 โครงการ	-	-	300,000	300,000	300,000	เพื่อให้การปฏิบัติ มีประสิทธิภาพ ร้อยละ 100	สำนักงานสะอาด สะอาด รียบร้อย และสวยงาม	สำนักปลัด

แผนงานสาธารณสุข

ที่	โครงการ	วัตถุประสงค์	เป้าหมาย (ผลผลิตของ โครงการ)	งบประมาณและที่ผ่านมา					ตัวชี้วัด (KPI)	ผลที่คาดว่าจะ ได้รับ	หน่วยงาน รับผิดชอบ หลัก
				2561 (บาท)	2562 (บาท)	2563 (บาท)	2564 (บาท)	2565 (บาท)			
1	ค่าจ้างเหมาบริการ แรงงาน	เพื่อทำความสะอาด ภายในเขตเทศบาล	จำนวน 1 โครงการ	-	-	200,000	200,000	200,000	เพื่อให้การปฏิบัติ มีประสิทธิภาพ ร้อยละ 100	เพื่อความสะดวก สะอาด รียบร้อย และสวยงาม	กอง สาธารณสุข

แผนงานการศึกษา

ที่	โครงการ	วัตถุประสงค์	เป้าหมาย (ผลผลิตของ โครงการ)	งบประมาณและที่ผ่านมา					ตัวชี้วัด (KPI)	ผลที่คาดว่าจะ ได้รับ	หน่วยงาน รับผิดชอบ หลัก
				2561 (บาท)	2562 (บาท)	2563 (บาท)	2564 (บาท)	2565 (บาท)			
1	ค่าจ้างเหมาบริการ	เพื่อทำความสะอาด สำนักงานและ ศพด.	จำนวน 1 โครงการ	-	-	96,000	96,000	96,000	เพื่อให้การปฏิบัติ มีประสิทธิภาพ ร้อยละ 100	สำนักงานและ ศพด.สะอาด สะอาด รียบร้อย และสวยงาม	กองการศึกษา

แผนงานอุตสาหกรรมและการโยธา

ที่	โครงการ	วัตถุประสงค์	เป้าหมาย (ผลผลิตของ โครงการ)	งบประมาณและที่ผ่านมา					ตัวชี้วัด (KPI)	ผลที่คาดว่าจะ ได้รับ	หน่วยงาน รับผิดชอบ หลัก
				2561 (บาท)	2562 (บาท)	2563 (บาท)	2564 (บาท)	2565 (บาท)			
1	ค่าจ้างเหมาบริการ	เพื่อทำความสะอาด ภายในเขตเทศบาล	จำนวน 1 โครงการ	-	-	600,000	600,000	600,000	เพื่อให้การปฏิบัติ มีประสิทธิภาพ ร้อยละ 100	เพื่อความสะดวก สะอาด รียบร้อย และสวยงาม	กองช่าง

ยุทธศาสตร์การพัฒนาด้านการเมืองและการบริหารจัดการที่ดี (ปรับปรุงและพัฒนาองค์กรให้เหมาะสมและทันสมัย)
แผนงานการศึกษา

ที่	โครงการ	วัตถุประสงค์	เป้าหมาย (ผลผลิตของ โครงการ)	งบประมาณและที่ผ่านมา					ตัวชี้วัด (KPI)	ผลที่คาดว่าจะ ได้รับ	หน่วยงาน รับผิดชอบ หลัก
				2561 (บาท)	2562 (บาท)	2563 (บาท)	2564 (บาท)	2565 (บาท)			
1	โครงการก่อสร้างที่พัก ผู้ปกครองของ ศพด. แห่งที่ 2	เพื่อความสะดวกแก่ ผู้ปกครองที่มารับเด็ก นักเรียน	จำนวน 1 โครงการ	-	-	150,000	150,000	150,000	เพื่อให้มี ประสิทธิภาพ ร้อยละ 100	ผู้ปกครองมีความ พอใจในการ ให้บริการ	กองการศึกษา และ กองช่าง
2	โครงการก่อสร้าง ห้องน้ำผู้สูงอายุคน พิการ	เพื่ออำนวยความสะดวก แก่ผู้สูงอายุ ผู้พิการ ที่มาใช้บริการเทศบาล	จำนวน 1 โครงการ	-	-	150,000	150,000	150,000	เพื่อให้มี ประสิทธิภาพ ร้อยละ 100	ผู้สูงอายุ ผู้พิการ พอใจในการมาใช้ บริการ	กองสวัสดิการ และ กองช่าง

ยุทธศาสตร์การพัฒนาด้านการเมืองและการบริหารจัดการที่ดี (ให้บริการประชาชน)

แผนงานอุตสาหกรรมและการโยธา

ที่	โครงการ	วัตถุประสงค์	เป้าหมาย (ผลผลิตของ โครงการ)	งบประมาณและที่ผ่านมา					ตัวชี้วัด (KPI)	ผลที่คาดว่าจะ ได้รับ	หน่วยงาน รับผิดชอบ หลัก
				2561 (บาท)	2562 (บาท)	2563 (บาท)	2564 (บาท)	2565 (บาท)			
1	โครงการก่อสร้างรั้วรอบ อาคารสำนักงานป้องกัน บรรเทาสาธารณภัย	เพื่อความปลอดภัยแก่ ทรัพย์สินของทาง ราชการ	จำนวน 1 โครงการ	-	-	200,000	200,000	200,000	ทรัพย์สินของทาง ราชการปลอดภัย ร้อยละ 90	เพื่อความปลอดภัยแก่ ทรัพย์สินและ สถานที่ราชการ	กองช่าง

ยุทธศาสตร์การพัฒนาด้านการเมืองและการบริหารจัดการที่ดี (ศักยภาพบุคลากรภายในองค์กร)
แผนงานบริหารงานทั่วไป

ที่	โครงการ	วัตถุประสงค์	เป้าหมาย (ผลผลิตของ โครงการ)	งบประมาณและที่ผ่านมา					ตัวชี้วัด (KPI)	ผลที่คาดว่าจะ ได้รับ	หน่วยงาน รับผิดชอบ หลัก
				2561 (บาท)	2562 (บาท)	2563 (บาท)	2564 (บาท)	2565 (บาท)			
1	โครงการอบรมสัมมนาและทัศนศึกษาดูงานคณะผู้บริหาร สมาชิกสภาฯ พนักงานและลูกจ้าง	เพื่อเพิ่มความรู้ทักษะในการปฏิบัติหน้าที่	จำนวน 1 โครงการ	-	-	300,000	300,000	300,000	การปฏิบัติเกิดประสิทธิภาพร้อยละ 90	บุคลากรได้รับความรู้และประสบการณ์ในการปฏิบัติงาน	สำนักปลัด
2	โครงการปลูกจิตสำนึกเรียนรู้ตามรอยพระยุคลบาทและการพัฒนาคุณธรรม จริยธรรม	เพื่อเรียนรู้แนวทางการประพฤติปฏิบัติตามรอยพระยุคลบาท	จำนวน 1 โครงการ	-	-	50,000	50,000	50,000	ผู้เข้าร่วมโครงการมีคุณธรรม จริยธรรม ร้อยละ 9*0	บุคลากรปฏิบัติตามรอยพระยุคลบาทและมีจิตสำนึกในการเป็นข้าราชการที่ดี	สำนักปลัด
3	โครงการฝึกอบรมความรู้เกี่ยวกับระบบรักษาความปลอดภัยของคอมพิวเตอร์เบื้องต้นสำหรับพนักงานเทศบาล ลูกจ้างประจำและพนักงานจ้าง	เพื่อเพิ่มพูนความรู้และทักษะให้กับบุคลากร	จำนวน 1 โครงการ	-	-	15,000	15,000	15,000	การปฏิบัติงานให้เกิดประสิทธิภาพร้อยละ 90	บุคลากรได้รับความรู้และประสบการณ์ในการปฏิบัติงาน	สำนักปลัด

ยุทธศาสตร์การพัฒนาด้านการเมืองและการบริหารจัดการที่ดี (ศักยภาพบุคลากรภายในองค์กร)
แผนงานบริหารงานทั่วไป

ที่	โครงการ	วัตถุประสงค์	เป้าหมาย (ผลผลิตของ โครงการ)	งบประมาณและที่ผ่านมา					ตัวชี้วัด (KPI)	ผลที่คาดว่าจะ ได้รับ	หน่วยงาน รับผิดชอบ หลัก
				2561 (บาท)	2562 (บาท)	2563 (บาท)	2564 (บาท)	2565 (บาท)			
1	โครงการจัดซื้อ ซ่อมแซม และปรับปรุงเครื่องเสียง ประชาสัมพันธ์เสียงตามสาย	เพื่อให้การประชาสัมพันธ์ ให้มีประสิทธิภาพ	จำนวน 5 หมู่บ้าน	-	-	50,000	50,000	50,000	ประชาชนได้ รับทราบข้อมูล ข่าวสารจาก เทศบาล ร้อยละ 90	ประชาชนได้รับ ข้อมูลข่าวสาร อย่างทั่วถึง	สำนักปลัด
2	โครงการจัดซื้อ ซ่อมแซม และปรับปรุงระบบกล้อง วงจรปิด cctv	เพื่อความปลอดภัยของ ประชาชน	จำนวน 1 โครงการ	-	-	300,000	300,000	300,000	ประชาชนได้ความ ปลอดภัย ร้อยละ 90	ประชาชนได้รับ ปลอดภัยอย่าง ทั่วถึง	สำนักปลัด
3	โครงการจัดนิทรรศการ ผลงานของเทศบาลจัดทำ วารสารเทศบาล	เพื่อแจ้งผลการปฏิบัติงาน ของเทศบาลให้ประชาชน ได้รับทราบ	จำนวน 1 โครงการ	-	-	50,000	50,000	50,000	ประชาชนได้ รับทราบข้อมูล ข่าวสารจาก เทศบาล ร้อยละ 90	ประชาชนได้รับ ข้อมูลข่าวสาร อย่างทั่วถึง	สำนักปลัด
4	โครงการจัดงาน วันเทศบาล	เพื่อระลึกถึงความสำคัญ ของเทศบาล	จำนวน 1 โครงการ	-	-	20,000	20,000	20,000	ประชาชนได้ รับทราบข้อมูล ข่าวสารจาก เทศบาล ร้อยละ 90	ประชาชนได้รับ ข้อมูลข่าวสาร อย่างทั่วถึง	สำนักปลัด

ยุทธศาสตร์การพัฒนาด้านการเมืองและการบริหารจัดการที่ดี (ศักยภาพบุคลากรภายในองค์กร)
แผนงานบริหารงานทั่วไป

ที่	โครงการ	วัตถุประสงค์	เป้าหมาย (ผลผลิตของ โครงการ)	งบประมาณและที่ผ่านมา					ตัวชี้วัด (KPI)	ผลที่คาดว่าจะ ได้รับ	หน่วยงาน รับผิดชอบ หลัก
				2561 (บาท)	2562 (บาท)	2563 (บาท)	2564 (บาท)	2565 (บาท)			
5	โครงการจัดซื้อโปรแกรม บริหารจัดการผู้ใช้ อินเทอร์เน็ต พร้อมอุปกรณ์ติดตั้ง	เพื่อให้การบริการผู้มาใช้ อินเทอร์เน็ตให้ มีประสิทธิภาพ	จำนวน 1 โครงการ	-	-	89,000	89,000	89,000	ประชาชนได้ รับทราบข้อมูล ข่าวสารจาก เทศบาล ร้อยละ 90	ประชาชนได้รับ ข้อมูลข่าวสาร อย่างทั่วถึง	สำนักปลัด
6	โครงการจัดซื้อ ซ่อมแซม และปรับปรุง เครื่องเสียง ประชาสัมพันธ์เสียงไร้สาย	เพื่อให้การประชาสัมพันธ์ ให้มีประสิทธิภาพ	จำนวน 1 โครงการ	-	-	150,000	150,000	150,000	ประชาชนได้ รับทราบข้อมูล ข่าวสารจาก เทศบาล ร้อยละ 90	ประชาชนได้รับ ข้อมูลข่าวสาร อย่างทั่วถึง	สำนักปลัด
7	โครงการจัดซื้อจัดทำเว็บ ไซด์	เพื่อให้การบริการให้ มีประสิทธิภาพ	จำนวน 1 โครงการ	-	-	20,000	20,000	20,000	ประชาชนได้ รับทราบข้อมูล ข่าวสารจาก เทศบาล ร้อยละ 90	ประชาชนได้รับ ข้อมูลข่าวสาร อย่างทั่วถึง	สำนักปลัด

ยุทธศาสตร์การพัฒนาด้านการเมืองและการบริหารจัดการที่ดี (ศักยภาพผู้นำในชุมชน)
แผนงานบริหารทั่วไป

ที่	โครงการ	วัตถุประสงค์	เป้าหมาย (ผลผลิตของ โครงการ)	งบประมาณและที่ผ่านมา					ตัวชี้วัด (KPI)	ผลที่คาดว่าจะ ได้รับ	หน่วยงาน รับผิดชอบ หลัก
				2561 (บาท)	2562 (บาท)	2563 (บาท)	2564 (บาท)	2565 (บาท)			
1	โครงการอบรมเพิ่ม ประสิทธิภาพแก่กระ กรรมการหมู่บ้าน/ผู้นำ ชุมชน	เพื่อให้คณะกรรมการ หมู่บ้านได้รับความรู้ใน การบริหารจัดการชุมชน	จำนวน 1 โครงการ	-	-	50,000	50,000	50,000	การปฏิบัติงานของ ผู้นำชุมชนมี ประสิทธิภาพ ร้อยละ 80	เพื่อให้ คณะกรรมการ หมู่บ้านได้รับ ความรู้ในการ บริหารจัดการ ชุมชน	สำนักปลัด
2	อุดหนุนโครงการจัด กิจกรรมของอำเภอเพื่อ ในงานประเพณีทุ่งศรีเมือง จังหวัดอุดรธานี	เพื่อส่งเสริมให้ อำเภอและจังหวัดได้เข้า ร่วมกิจกรรม	จำนวน 1 แห่ง	-	-	20,000	20,000	20,000	ประชาชนได้รับรู้ ข้อมูลข่าวสาร ร้อยละ 100	เพื่อให้ความ ร่วมมือกับจังหวัด ได้ดียิ่งขึ้น	กองการศึกษา และ จังหวัดอุดรธานี
3	อุดหนุนศูนย์ปฏิบัติการ ร่วมในการช่วยเหลือ ประชาชนขององค์กร ปกครองส่วนท้องถิ่น	เพื่อให้ความช่วยเหลือ ประชาชน ได้ดียิ่งขึ้น	จำนวน 1 แห่ง	-	-	20,000	20,000	20,000	ประชาชนได้รับรู้ ข้อมูลข่าวสาร ร้อยละ 100	เพื่อให้ได้รับความ ช่วยเหลือ ประชาชนได้ดี ยิ่งขึ้น	สำนัก ปลัดเทศบาล

ยุทธศาสตร์การพัฒนาด้านการเมืองและการบริหารจัดการที่ดี (ส่งเสริมการมีส่วนร่วมของประชาชน)
แผนงานบริหารทั่วไป

ที่	โครงการ	วัตถุประสงค์	เป้าหมาย (ผลผลิตของ โครงการ)	งบประมาณและที่ผ่านมา					ตัวชี้วัด (KPI)	ผลที่คาดว่าจะ ได้รับ	หน่วยงาน รับผิดชอบ หลัก
				2561 (บาท)	2562 (บาท)	2563 (บาท)	2564 (บาท)	2565 (บาท)			
1	โครงการเทศบาลเคลื่อนที่ พบประชาชน/ประชุม ประชาคมเพื่อจัดทำ แผนพัฒนาท้องถิ่น	เพื่อรับทราบปัญหาของ ประชาชนในชุมชน	จำนวน 5 หมู่บ้าน	-	-	30,000	30,000	30,000	ทต.เพื่อ ได้รับทราบ ปัญหาที่แท้จริง ร้อยละ 90	ประชาชนได้รับ บริการอย่าง รวดเร็วและทั่วถึง	สำนักปลัด
2	โครงการฝึกอบรมทบทวน ลูกเสือชาวบ้าน	เพื่อพัฒนาให้มีลักษณะ เป็นผู้นำขององค์กร	จำนวน 5 หมู่บ้าน	-	-	50,000	50,000	50,000	ผู้เข้ารับการอบรม ผ่านเกณฑ์มาตรฐาน ร้อยละ 80	เพื่อพัฒนาให้มี ลักษณะเป็นผู้นำ ขององค์กร	สำนักปลัด
3	โครงการส่งเสริมความรู้ เกี่ยวกับประชาธิปไตยและ การมีส่วนร่วมของ ประชาชน/ปรองดอง สมานฉันท์	เพื่อให้ประชาชนมี ความรู้ด้านการเมืองการ ปกครองในระบบ ประชาธิปไตย	จำนวน 5 หมู่บ้าน	-	-	50,000	50,000	50,000	ผู้เข้าร่วมโครงการมี ความรู้เกี่ยวกับ ประชาธิปไตย ร้อยละ 80	เพื่อให้ประชาชน มีความรู้ด้าน การเมืองการ ปกครองในระบบ ประชาธิปไตย	สำนักปลัด

แผนงานบริหารทั่วไป

ที่	โครงการ	วัตถุประสงค์	เป้าหมาย (ผลผลิตของ โครงการ)	งบประมาณและที่ผ่านมา					ตัวชี้วัด (KPI)	ผลที่คาดว่าจะ ได้รับ	หน่วยงาน รับผิดชอบ หลัก
				2561 (บาท)	2562 (บาท)	2563 (บาท)	2564 (บาท)	2565 (บาท)			
4	โครงการรวมพลังแผ่นดิน เมืองไทย ใสสะอาด	เพื่อความสุจริต โปร่งใสใน การบริหารบ้านเมือง	จำนวน 1 โครงการ	-	-	100,000	100,000	100,000	ประชาชนในเขต ปราศจากคอร์รัปชัน ร้อยละ 100	เพื่อความสุจริต โปร่งใสในการ บริหารบ้านเมือง	สำนักปลัด
5	โครงการเยาวชนอาสาพัฒนา เครือข่ายต่อต้านการทุจริต ภาครัฐ	เพื่อป้องกันการทุจริตใน วงการราชการ	จำนวน 1 โครงการ	-	-	50,000	50,000	50,000	ปราศจากการ คอร์รัปชัน ร้อยละ 100	การบริหารงาน ภาครัฐมีความ โปร่งใส	สำนักปลัด
6	โครงการจัดการเลือกตั้งซ่อม นายกเทศมนตรี/สมาชิกสภา เทศบาลตำบลเพ็ญ	เพื่อเป็นการเลือกตั้งนายก ฯและ สท. มาพัฒนา บ้านเมือง	จำนวน 1 โครงการ	-	-	500,000	100,000	100,000	การเลือกตั้งเป็นไป ด้วยความบริสุทธิ์ ยุติธรรม ร้อยละ 100	เพื่อเป็นการ เลือกตั้งนายกฯ และ สท. มา พัฒนาบ้านเมือง	สำนักปลัด

ยุทธศาสตร์การพัฒนาด้านการเมืองและการบริหารจัดการที่ดี (ส่งเสริมให้บุคลากรในองค์กรได้รับสวัสดิการต่างๆ)
แผนงานบริหารทั่วไป

ที่	โครงการ	วัตถุประสงค์	เป้าหมาย (ผลผลิตของ โครงการ)	งบประมาณและที่ผ่านมา					ตัวชี้วัด (KPI)	ผลที่คาดว่าจะ ได้รับ	หน่วยงาน รับผิดชอบ หลัก
				2561 (บาท)	2562 (บาท)	2563 (บาท)	2564 (บาท)	2565 (บาท)			
1	โครงการจัดซื้อวัสดุเครื่องแต่ง กายคนงานประจำรถขยะ	เพื่อความปลอดภัยของ เจ้าหน้าที่	จำนวน 1 โครงการ	-	-	30,000	30,000	30,000	การปฏิบัติงาน เกิดประสิทธิภาพ ร้อยละ 90	เพื่อความปลอดภัยของ เจ้าหน้าที่	กองสาธารณสุข

ยุทธศาสตร์การพัฒนาด้านการเมืองและการบริหารจัดการที่ดี (ให้บริการประชาชน)
แผนงานบริหารทั่วไป

ที่	โครงการ	วัตถุประสงค์	เป้าหมาย (ผลผลิตของ โครงการ)	งบประมาณและที่ผ่านมา					ตัวชี้วัด (KPI)	ผลที่คาดว่าจะ ได้รับ	หน่วยงาน รับผิดชอบ หลัก
				2561 (บาท)	2562 (บาท)	2563 (บาท)	2564 (บาท)	2565 (บาท)			
1	โครงการปรับลดขั้นตอนการ ปฏิบัติงานพัฒนาการ ให้บริการประชาชน	เพื่อให้ได้มาซึ่งการบริการ ที่รวดเร็ว ประทับใจ	จำนวน 1 โครงการ	-	-	30,000	30,000	30,000	ประชาชนที่มา รับบริการเกิดความ พึงพอใจ ร้อยละ 90	ประชาชนมีความ พึงพอใจในการรับ บริการ	กองสาธารณสุข

ยุทธศาสตร์การพัฒนาด้านการเมืองและการบริการจัดการที่ดี (ส่งเสริมการรักษาความสงบและการวางแผนป้องกันภัย)
แผนงานรักษาความสงบภายใน

ที่	โครงการ	วัตถุประสงค์	เป้าหมาย (ผลผลิตของ โครงการ)	งบประมาณและที่ผ่านมา					ตัวชี้วัด (KPI)	ผลที่คาดว่าจะ ได้รับ	หน่วยงาน รับผิดชอบ หลัก
				2561 (บาท)	2562 (บาท)	2563 (บาท)	2564 (บาท)	2565 (บาท)			
1	โครงการอบรมการขับขี่ปลอดภัยหรือการลดอุบัติเหตุทางถนนแก่นักเรียนนักศึกษา ประชาชน และเยาวชน	เพื่อลดการสูญเสียชีวิตและทรัพย์สินของประชาชน	จำนวน 100 คน	-	-	50,000	50,000	50,000	ผู้เข้าร่วมโครงการผ่านเกณฑ์การประเมินร้อยละ 90	ประชาชนได้รับความเข้าใจในการขับขี่ปลอดภัย	สำนักปลัด
2	โครงการอุดหนุนศูนย์ปฏิบัติการต่อสู้เพื่อเอาชนะยาเสพติด	เพื่อให้การปฏิบัติงานมีประสิทธิภาพ	จำนวน 1 โครงการ	-	-	50,000	50,000	50,000	ปัญหาเสพยาเสพติดลดลงร้อยละ 90	เพื่อให้ประชาชนไม่ไปยุ่งเกี่ยวกับสารเสพติด	สำนักปลัด
3	โครงการจัดซื้อวัสดุเครื่องดับเพลิง/ถังเคมี/วัสดุเครื่องแต่งกายอพพร.	เพื่อให้การปฏิบัติงานมีประสิทธิภาพ	จำนวน 1 โครงการ	-	-	50,000	50,000	50,000	เจ้าหน้าที่มีความปลอดภัยในการปฏิบัติงานร้อยละ 90	เพื่อให้การปฏิบัติงานมีประสิทธิภาพ	สำนักปลัด
4	โครงการจัดซื้อเครื่องตรวจวัดแอลกอฮอล์เบื้องต้น	เพื่อความปลอดภัยของประชาชน	จำนวน 1 โครงการ	-	-	75,000	75,000	75,000	เพื่อการปฏิบัติงานในการตรวจเบื้องต้นร้อยละ 90	เพื่อความปลอดภัยของประชาชนให้มีประสิทธิภาพ	สำนักปลัด

ยุทธศาสตร์การพัฒนาด้านการเมืองและการบริหารจัดการที่ดี (ส่งเสริมการรักษาความสงบและการวางแผนป้องกันภัย)
แผนงานรักษาความสงบภายใน

ที่	โครงการ	วัตถุประสงค์	เป้าหมาย (ผลผลิตของ โครงการ)	งบประมาณและที่ผ่านมา					ตัวชี้วัด (KPI)	ผลที่คาดว่าจะ ได้รับ	หน่วยงาน รับผิดชอบ หลัก
				2561 (บาท)	2562 (บาท)	2563 (บาท)	2564 (บาท)	2565 (บาท)			
5	โครงการอุดหนุนกิจการ อปพร.	เพื่อให้กิจการงาน อปพร. มีประสิทธิภาพ	จำนวน 1 โครงการ	-	-	20,000	20,000	20,000	เจ้าหน้าที่ อปพร. มีประสิทธิภาพ ร้อยละ 80	เพื่อให้กิจการงาน อปพร. มี ประสิทธิภาพ	สำนักปลัด
6	โครงการฝึกอบรมพนักงาน และเจ้าหน้าที่ป้องกันและ บรรเทาสาธารณภัย/ เจ้าหน้าที่เทศกิจ	เพื่อเพิ่มพูนความรู้แก่ พนักงาน และ เจ้าหน้าที่	จำนวน 1 โครงการ	-	-	50,000	50,000	50,000	ผู้เข้ารับการอบรม มี ความรู้ในการ ปฏิบัติงาน ร้อยละ 80	พนักงาน มีความรู้และ ทักษะในการ ปฏิบัติงาน	สำนักปลัด
7	โครงการประเภทค่าเบี้ยเลี้ยง ผู้ปฏิบัติราชการอันเป็น ประโยชน์แก่ อปท.	เพื่อเป็นขวัญและกำลังใจ แก่ผู้ปฏิบัติหน้าที่	จำนวน 1 โครงการ	-	-	100,000	100,000	100,000	มีประสิทธิภาพในการ ปฏิบัติหน้าที่ ร้อยละ 90	เพื่อเป็นขวัญและ กำลังใจแก่ผู้ ปฏิบัติหน้าที่	สำนักปลัด
8	โครงการฝึกอบรมเพื่อเพิ่ม ศักยภาพงานป้องกันและ บรรเทาสาธารณภัย	เพื่อส่งเสริมศักยภาพใน การป้องกันและบรรเทาสา ธารณภัย	จำนวน 1 โครงการ	-	-	15,000	15,000	15,000	มีประสิทธิภาพในการ ปฏิบัติหน้าที่ ร้อยละ 90	พนักงาน มีความรู้และ ทักษะในการ ปฏิบัติงาน	สำนักปลัด

- ก. ยุทธศาสตร์จังหวัดที่ 3 การบริหารจัดการทรัพยากรธรรมชาติและสิ่งแวดล้อมให้มีความสมบูรณ์อย่างยั่งยืน
 ข. ยุทธศาสตร์การพัฒนาของ อปท. ในเขตจังหวัดที่ 10 ยุทธศาสตร์ด้านการอนุรักษ์ทรัพยากรธรรมชาติและสิ่งแวดล้อม
 7. ยุทธศาสตร์การพัฒนาด้านการสาธารณสุข (ส่งเสริมเฝ้าระวังควบคุมโรคติดต่อ)

แผนงานสาธารณสุข

ที่	โครงการ	วัตถุประสงค์	เป้าหมาย (ผลผลิตของ โครงการ)	งบประมาณและที่ผ่านมา					ตัวชี้วัด (KPI)	ผลที่คาดว่าจะ ได้รับ	หน่วยงาน รับผิดชอบ หลัก
				2561 (บาท)	2562 (บาท)	2563 (บาท)	2564 (บาท)	2565 (บาท)			
1	โครงการรณรงค์ป้องกันและ ควบคุมการแพร่ระบาดของ โรคติดต่อ โรคอุบัติใหม่	เพื่อให้ประชาชน มีความ ปลอดภัยจาก โรคต่างๆ	จำนวน 5 หมู่บ้าน	-	-	14,000	14,000	14,000	ปัญหาโรคติดต่อลดลง ร้อยละ 90	ประชาชนได้รับ ความปลอดภัย จากโรคต่างๆ	กองสาธารณสุข
2	โครงการรณรงค์ป้องกันโรค ไข้เลือดออก	เพื่อให้ประชาชน ในเขตเทศบาล ปลอดภัยจากโรค ไข้เลือดออก	จำนวน 5 หมู่บ้าน	-	-	18,000	18,000	18,000	ประชาชนมีความ ปลอดภัยจาก ไข้เลือดออก ร้อยละ 90	ประชาชนได้รับ ความปลอดภัย จากโรค ไข้เลือดออก	กองสาธารณสุข
3	โครงการรณรงค์ฉีดพิษ สุนัขบ้า	เพื่อให้ประชาชน มีความปลอดภัย จากโรคพิษสุนัขบ้า	จำนวน 5 หมู่บ้าน	-	-	20,000	20,000	20,000	ประชาชนมีความ ปลอดภัยโรคพิษสุนัข บ้า ร้อยละ 90	ประชาชนได้รับ ความปลอดภัย จากโรค พิษสุนัขบ้า	กองสาธารณสุข
4	โครงการกำจัดยุงทุกชนิด	เพื่อให้ประชาชน มีความปลอดภัย จากยุงทุกชนิด	จำนวน 5 หมู่บ้าน	-	-	20,000	20,000	20,000	ประชาชนมีความ ปลอดภัยจากยุงทุก ชนิด ร้อยละ 90	ประชาชนได้รับ ความปลอดภัย จากยุงทุกชนิด	กองสาธารณสุข

ยุทธศาสตร์การพัฒนาด้านสาธารณสุข (ส่งเสริมเฝ้าระวังควบคุมโรคติดต่อ)

แผนงานสาธารณสุข

ที่	โครงการ	วัตถุประสงค์	เป้าหมาย (ผลผลิตของ โครงการ)	งบประมาณและที่ผ่านมา					ตัวชี้วัด (KPI)	ผลที่คาดว่าจะ ได้รับ	หน่วยงาน รับผิดชอบ หลัก
				2561 (บาท)	2562 (บาท)	2563 (บาท)	2564 (บาท)	2565 (บาท)			
1	โครงการเด็กไทยฉลาดสมวัย ด้วยเกลือเสริมไอโอดีน	เพื่อให้ประชาชน มีความ ปลอดภัยจากโรคต่างๆ ที่ได้รับจากการขาด สารไอโอดีน	จำนวน 5 หมู่บ้าน	-	-	30,000	30,000	30,000	อัตราการเกิด ภาวะการขาดสาร ไอโอดีนลดลง ร้อยละ 90	ประชาชนได้รับ ความปลอดภัย จากโรคต่างๆที่ ได้รับจากการขาด สารไอโอดีน	กองสาธารณสุข
2.	โครงการสัตว์ปลอดโรค คน ปลอดภัย จากพิษสุนัขบ้า	เพื่อให้ประชาชน มีความ ปลอดภัยจากโรคต่างๆ	จำนวน 5 หมู่บ้าน	-	-	20,000	20,000	20,000	เพื่อความปลอดภัยแก่ ประชาชน ร้อยละ 90	ประชาชนได้รับ ความปลอดภัย จากโรคต่างๆ	กองสาธารณสุข
3.	โครงการสำรวจข้อมูลสัตว์และ ขึ้นทะเบียนสัตว์ตามโครงการ สัตว์ปลอดโรค คนปลอดภัย จากพิษสุนัขบ้า	เพื่อให้มีทะเบียนสัตว์ ที่ถูกต้องและปลอดภัย	จำนวน 5 หมู่บ้าน	-	-	5,000	5,000	5,000	เพื่อความปลอดภัยใน การสำรวจขึ้น ทะเบียนสัตว์ ร้อยละ 90	เพื่อให้มีทะเบียน สัตว์ ที่ถูกต้องและ ปลอดภัย	กองสาธารณสุข

ยุทธศาสตร์การพัฒนาด้านสาธารณสุข (ปรับปรุงด้านสุขาภิบาลอาหาร)

แผนงานสาธารณสุข

ที่	โครงการ	วัตถุประสงค์	เป้าหมาย (ผลผลิตของ โครงการ)	งบประมาณและที่ผ่านมา					ตัวชี้วัด (KPI)	ผลที่คาดว่าจะได้รับ	หน่วยงาน รับผิดชอบหลัก
				2561 (บาท)	2562 (บาท)	2563 (บาท)	2564 (บาท)	2565 (บาท)			
1	โครงการตรวจควบคุมที่ จำหน่ายอาหาร	เพื่อให้ประชาชน ได้รับการ บริการที่ถูก สุขอนามัย	จำนวน 5 หมู่บ้าน	-	-	18,000	18,000	18,000	ร้านอาหารได้ผ่าน เกณฑ์มาตรฐาน ร้อยละ 80	ประชาชนในเขต เทศบาลมีสุขภาพดี ถ้วนหน้า	กองสาธารณสุข
2	โครงการอาหารปลอดภัย	เพื่อให้ประชาชน ได้รับการ บริการที่ถูก สุขอนามัย	จำนวน 5 หมู่บ้าน	-	-	20,000	20,000	20,000	ร้านอาหารได้ผ่าน เกณฑ์มาตรฐาน ร้อยละ 80	ประชาชนในเขต เทศบาลมีสุขภาพดี ถ้วนหน้า	กองสาธารณสุข
3	โครงการอบรมผู้ประกอบการ ร้านอาหาร ผู้สัมผัสอาหารและ แผงลอย/ผู้ค้าในตลาดสด	เพื่อให้ผู้ประกอบการ มีความรู้และ ประชาชน ได้รับการบริการ ที่ถูกสุขอนามัย	จำนวน 5 หมู่บ้าน	-	-	30,000	30,000	30,000	ร้านอาหารผ่านเกณฑ์ มาตรฐาน ร้อยละ 80	ประชาชนในเขต เทศบาลมีสุขภาพดี ถ้วนหน้า	กองสาธารณสุข

ยุทธศาสตร์การพัฒนาด้านสาธารณสุข (สนับสนุนและส่งเสริมการสาธารณสุข)

แผนงานสาธารณสุข

ที่	โครงการ	วัตถุประสงค์	เป้าหมาย (ผลผลิตของ โครงการ)	งบประมาณและที่ผ่านมา					ตัวชี้วัด (KPI)	ผลที่คาดว่าจะได้รับ	หน่วยงาน รับผิดชอบหลัก
				2561 (บาท)	2562 (บาท)	2563 (บาท)	2564 (บาท)	2565 (บาท)			
1	โครงการฝึกอบรม อาสาสมัคร	เพื่อให้ผู้เข้ารับการ อบรมมีความรู้ได้ดี ยิ่งขึ้น	จำนวน 50 คน	-	-	30,000	30,000	30,000	ผู้เข้ารับการอบรม ผ่านเกณฑ์มาตรฐาน ร้อยละ 80	เพื่อชุมชนได้มีอาสา สมัครประจำ หมู่บ้าน	กองสาธารณสุข
2	โครงการอุดหนุนพัฒนาความรู้ และความเข้มแข็ง อสม.และ โครงการและอบรมทัศนศึกษาดู งานของ อสม.	เพื่อให้ อสม. เข้าใจ และมีทักษะในการ ปฏิบัติงาน	จำนวน 100 คน	-	-	150,000	150,000	150,000	อสม.มีความรู้ในการ ปฏิบัติงาน ร้อยละ 90	อสม.ในเขตฯ สามารถปฏิบัติ หน้าที่อย่างมี ประสิทธิภาพ	กองสาธารณสุข
3	โครงการจัดซื้อวัสดุวิทยาศาสตร์ และการแพทย์	เพื่อเพิ่มประสิทธิภาพ ในการปฏิบัติงาน	จำนวน 1 โครงการ	-	-	80,000	80,000	80,000	การปฏิบัติงานมี ประสิทธิภาพ ร้อยละ 80	การปฏิบัติงานมี ประสิทธิภาพ และ ประสิทธิผล	กองสาธารณสุข

ยุทธศาสตร์การพัฒนาด้านสังคมและคุณภาพชีวิต (ปรับปรุงการฆ่าสัตว์ให้ได้มาตรฐาน)

แผนงานสาธารณสุข

ที่	โครงการ	วัตถุประสงค์	เป้าหมาย (ผลผลิตของ โครงการ)	งบประมาณและที่ผ่านมา					ตัวชี้วัด (KPI)	ผลที่คาดว่าจะได้รับ	หน่วยงาน รับผิดชอบหลัก
				2561 (บาท)	2562 (บาท)	2563 (บาท)	2564 (บาท)	2565 (บาท)			
1	โครงการอบรมผู้ประกอบการ ฆ่าสัตว์	เพื่อให้ผู้ประกอบการ ฆ่าสัตว์มีความรู้และได้ มาตรฐาน	จำนวน 20 คน	-	-	30,000	30,000	30,000	ผู้ประกอบการมี ความรู้ ร้อยละ 90	เพื่อให้ประชาชน ได้รับการบริโภคที่ สะอาดมากยิ่งขึ้น	กองสาธารณสุข
2	โครงการปรับปรุงโรงฆ่าสัตว์ - จัดซื้อครุภัณฑ์เกี่ยวกับการ ฆ่าสัตว์	เพื่อให้โรงฆ่าสัตว์มี มาตรฐานที่ดี	จำนวน 1 โครงการ	-	-	100,000	100,000	100,000	ประชาชนมีความพึง พอใจ ร้อยละ 90	เพื่อให้ประชาชน ได้รับการบริโภคที่ สะอาดมากยิ่งขึ้น	กองสาธารณสุข

ยุทธศาสตร์การพัฒนาด้านสังคมและคุณภาพชีวิต (ส่งเสริมและสร้างสุขภาพของคนในชุมชน)

แผนงานสาธารณสุข

ที่	โครงการ	วัตถุประสงค์	เป้าหมาย (ผลผลิตของ โครงการ)	งบประมาณและที่ผ่านมา					ตัวชี้วัด (KPI)	ผลที่คาดว่าจะได้รับ	หน่วยงาน รับผิดชอบหลัก
				2561 (บาท)	2562 (บาท)	2563 (บาท)	2564 (บาท)	2565 (บาท)			
1	โครงการสมทบเงินเข้าระบบ หลักประกันสุขภาพ (สปสช.)	เพื่อให้ประชาชนได้รับ บริการด้านสุขภาพที่ดี	จำนวน 1 โครงการ	-	-	100,000	100,000	100,000	ประชาชนได้รับ บริการ ร้อยละ 100	เพื่อให้ประชาชนมี หลักประกัน สุขภาพที่ดี	กองสาธารณสุข

ยุทธศาสตร์การพัฒนาของ อปท.ในเขตจังหวัดที่ 6 ยุทธศาสตร์ด้านการเมืองและการบริหารจัดการที่ดี
 ยุทธศาสตร์การพัฒนาการเมืองและการบริหารจัดการที่ดี (จัดระบบข้อมูลข่าวสารและสารสนเทศ)
 แผนงานบริหารทั่วไป

ที่	โครงการ	วัตถุประสงค์	เป้าหมาย (ผลผลิตของ โครงการ)	งบประมาณและที่ผ่านมา					ตัวชี้วัด (KPI)	ผลที่คาดว่าจะ ได้รับ	หน่วยงาน รับผิดชอบ หลัก	หน่วยงานที่ ขอรับเงินอุดหนุน
				2561 (บาท)	2562 (บาท)	2563 (บาท)	2564 (บาท)	2565 (บาท)				
1	อุดหนุนองค์กรปกครองส่วนท้องถิ่นตามโครงการขอรับการสนับสนุนอุดหนุนศูนย์ปฏิบัติการร่วมในการช่วยเหลือประชาชนขององค์กรปกครองส่วนท้องถิ่น	เพื่อให้ความช่วยเหลือประชาชนได้ดียิ่งขึ้น	จำนวน 1 แห่ง	-	-	20,000	20,000	20,000	ประชาชนได้รับรู้ข้อมูลข่าวสารร้อยละ 100	อปท. ในเขตอำเภอ เพื่อสามารถดำเนินงานด้านสารสนเทศ	สำนักปลัดเทศบาล	องค์กรปกครองส่วนท้องถิ่น

แผนงานรักษาความสงบภายใน

ที่	โครงการ	วัตถุประสงค์	เป้าหมาย (ผลผลิตของ โครงการ)	งบประมาณและที่ผ่านมา					ตัวชี้วัด (KPI)	ผลที่คาดว่าจะ ได้รับ	หน่วยงาน รับผิดชอบ หลัก	หน่วยงานที่ ขอรับเงินอุดหนุน
				2561 (บาท)	2562 (บาท)	2563 (บาท)	2564 (บาท)	2565 (บาท)				
1	อุดหนุน อำเภอ เพ็ญ โครงการเฝ้าระวังป้องกันและแก้ไขปัญหายาเสพติด	เพื่อค้นหาผู้เสพ/ติดยาเสพติดและกลุ่มเสี่ยงที่มีพฤติกรรมเกี่ยวข้องกับยาเสพติดเข้าสู่กระบวนการบำบัดรักษาในระบบสมัครใจ	จำนวน 1 โครงการ	-	-	30,000	30,000	30,000	ประชาชนเยาวชนและกลุ่มเสี่ยงผู้ค้าผู้เสพ ผู้ติดยาเสพติด ร้อยละ 100	ลดจำนวนผู้ค้า ผู้เสพ ผู้ติดยาเสพติด	สำนักปลัด	อำเภอเพ็ญ
2	อุดหนุนสถานีตำรวจภูธรเพ็ญ โครงการฝึกอบรมอาสาสมัครตำรวจบ้าน	เพื่อให้ประชาชนมีความเข้าใจระเบียบวินัยเป็นแนวทางในการดำเนินชีวิต	จำนวน 1 โครงการ	-	-	25,000	25,000	25,000	ประชาชนเยาวชนผ่านการฝึกอบรมอาสาสมัครตำรวจบ้าน ร้อยละ 100	ประชาชนได้รับความปลอดภัยในชีวิตและทรัพย์สิน	สำนักปลัด	สถานีตำรวจภูธรเพ็ญ

รายละเอียดโครงการพัฒนา

แผนพัฒนาท้องถิ่น (พ.ศ.2561-2565) เทศบาลตำบลเพ็ญ

ยุทธศาสตร์จังหวัดที่ 2 ยกกระดับสังคมให้เป็นเมืองน่าอยู่

ยุทธศาสตร์การพัฒนาของ อปท.ในเขตจังหวัดที่ 6 ยุทธศาสตร์ด้านโครงสร้างพื้นฐาน

1.ยุทธศาสตร์ด้านโครงสร้างพื้นฐาน (ปรับปรุงถนน บำรุงรักษาถนน สะพาน ทางเท้า ท่อระบายน้ำ รางระบายน้ำ)

แผนงานอุตสาหกรรมและการโยธา

ที่	โครงการ	วัตถุประสงค์	เป้าหมาย (ผลผลิตของ โครงการ)	งบประมาณและที่ผ่านมา					ตัวชี้วัด (KPI)	ผลที่คาดว่าจะ ได้รับ	หน่วยงาน รับผิดชอบ หลัก
				2561 (บาท)	2562 (บาท)	2563 (บาท)	2564 (บาท)	2565 (บาท)			
1	โครงการก่อสร้างและปรับปรุงคลอง น้ำ คสล. ข้างวัดเกาะแก้ว ช่วงที่ 1 ขนาดกว้าง 4 เมตร ยาว 108 เมตร ช่วงที่ 2 ขนาดกว้าง 9 เมตร ยาว 35 เมตร	เพื่อเป็นที่จัดกิจกรรม ของวัดและชุมชน เป็นที่พักผ่อนหย่อนใจ	จำนวน 1 โครงการ หมู่ 7	-	-	10,000,000	10,000,000	10,000,000	ปรับปรุงภูมิทัศน์ให้ สวยงาม	เป็นที่กักเก็บน้ำ และเป็นที่จัด กิจกรรมของ ชุมชน	กองช่าง
2	โครงการก่อสร้างคันเขื่อนกันตลิ่งลำ น้ำเพ็ญ ช่วงที่ 1 ยาวประมาณ 813 เมตร	เพื่อพัฒนาลำน้ำเพ็ญ	จำนวน 1 โครงการ หมู่ 1 และ 7	-	-	10,000,000	10,000,000	10,000,000	ป้องกันการพังของ ตลิ่งลำห้วยเพ็ญ	ทำให้น้ำเพ็ญ กว้างและไม่ถูก ประชาชนบุกรุก แนวเขตลำ ห้วย	กองช่าง
3	โครงการก่อสร้างคันเขื่อนกันตลิ่งลำ น้ำเพ็ญ ช่วงที่ 2 ยาวประมาณ 813 เมตร	เพื่อพัฒนาลำน้ำเพ็ญ	จำนวน 1 โครงการ หมู่ 1 และ 7	-	-	10,000,000	10,000,000	10,000,000	ป้องกันการพังของ ตลิ่งลำห้วยเพ็ญ	ทำให้น้ำเพ็ญ กว้างและไม่ถูก ประชาชนบุกรุก แนวเขตลำ ห้วย	กองช่าง
4	โครงการลาดคอนกรีตริมฝั่งลำน้ำ เพ็ญ	เพื่อพัฒนาลำห้วยไม่ให้ ตื้นเขิน	จำนวน 1 โครงการ หมู่ 1 และ 7	-	-	6,000,000	6,000,000	6,000,000	ป้องกันตลิ่งลำห้วย พังทลาย	ทำให้ประชาชน ได้ใช้ประโยชน์ ในการใช้น้ำ อุปโภคบริโภค	กองช่าง

แผนงานอุตสาหกรรมและการโยธา

ที่	โครงการ	วัตถุประสงค์	เป้าหมาย (ผลผลิตของ โครงการ)	งบประมาณและที่ผ่านมา					ตัวชี้วัด (KPI)	ผลที่คาดว่าจะ ได้รับ	หน่วยงาน รับผิดชอบ หลัก
				2561 (บาท)	2562 (บาท)	2563 (บาท)	2564 (บาท)	2565 (บาท)			
5	โครงการขุดลอกลำห้วยเพ็ญ	เพื่อรักษาลำห้วยคู คลอง	จำนวน 1 โครงการ หมู่ 1 และ 7	-	-	5,000,000	5,000,000	5,000,000	ทำให้ลำห้วยรับ ปริมาณน้ำได้มากขึ้น	มีน้ำบริโภค อุปโภคเพิ่มขึ้น	กองช่าง
6	โครงการก่อสร้างสะพานลอยเด็ก ข้ามถนนและประชาชน หน้า โรงเรียนอนุบาลอนุบาลเพ็ญประชา นุกูล	เพื่อความปลอดภัยแก่ เด็กและประชาชน	จำนวน 1 โครงการ	-	-	3,000,000	3,000,000	3,000,000	ประชาชน และเด็ก มีความปลอดภัย ร้อยละ 90	เพื่อความ ปลอดภัยแก่ เด็กและ ประชาชน	กองช่าง

บัญชีครุภัณฑ์

แผนพัฒนาท้องถิ่น (พ.ศ. 2561 - 2565)

เทศบาลตำบลเพ็ญ อำเภอเพ็ญ จังหวัดอุดรธานี

ที่	แผนงาน	หมวด	ประเภท	วัตถุประสงค์	เป้าหมาย (ผลผลิตของ ครุภัณฑ์)	งบประมาณและที่ผ่านมา					หน่วยงานรับผิดชอบหลัก
						2561 (บาท)	2562 (บาท)	2563 (บาท)	2564 (บาท)	2565 (บาท)	
1	แผนงาน สาธารณสุข	ครุภัณฑ์	ครุภัณฑ์สำนักงาน	1.เก้าอี้	4 ตัว	-	-	8,000	8,000	8,000	กองสาธารณสุข
				2.โต๊ะคอมพิวเตอร์	1 ตัว	-	-	5,000	5,000	5,000	กองสาธารณสุข
				3.ตู้เก็บเอกสาร 15 ชั้น	1 หลัง	-	-	5,000	5,000	5,000	กองสาธารณสุข
			ครุภัณฑ์งานบ้านงานครัว	1.ตู้เย็นเก็บน้ำยา, วัคซีน	1 หลัง	-	-	12,000	12,000	12,000	กองสาธารณสุข
			ครุภัณฑ์ยานพาหนะและ ขนส่ง			-	-				
				1.รถยนต์เคลื่อนที่เร็ว	1 คัน	-	-	700,000	700,000	700,000	กองสาธารณสุข
			ครุภัณฑ์วิทยาศาสตร์	1.เครื่องพ่นหมอกควัน	2 เครื่อง	-	-	100,000	100,000	100,000	กองสาธารณสุข
			ครุภัณฑ์อื่น	1.จัดซื้อถังขยะ	300 ใบ	-	-	180,000	180,000	180,000	กองสาธารณสุข
			ครุภัณฑ์คอมพิวเตอร์	1.เครื่องคอมพิวเตอร์	1 เครื่อง	-	-	20,000	20,000	20,000	กองสาธารณสุข
				2.เครื่องพิมพ์แบบฉีดหมึกพร้อม ติดตั้งถึงหมึกพิมพ์	1 เครื่อง	-	-	4,300	4,300	4,300	กองสาธารณสุข
				3.เครื่องสำรองไฟ	1 เครื่อง	-	-	5,800	5,800	5,800	กองสาธารณสุข
2	แผนงาน บริหาร ทั่วไป	ครุภัณฑ์	ครุภัณฑ์สำนักงาน	1.เครื่องปรับอากาศแบบแยก ส่วน	1 เครื่อง	-	-	41,500	41,500	41,500	กองวิชาการและแผนงาน
				2.เก้าอี้สำนักงาน	4 ตัว	-	-	14,000	-	-	กองวิชาการและแผนงาน
				3.เก้าอี้ผู้บริหาร	1 ตัว	-	-	7,000	-	-	กองวิชาการและแผนงาน
			ครุภัณฑ์คอมพิวเตอร์	1.เครื่องคอมพิวเตอร์โน้ตบุ๊ก	1 เครื่อง	-	-	22,000	22,000	22,000	กองวิชาการและแผนงาน
				2.เครื่องพิมพ์ Multifunction	1 เครื่อง	-	-	8,000	-	-	กองวิชาการและแผนงาน
			ครุภัณฑ์เผยแพร่และ โฆษณา	1.เครื่องมัลติมีเดียโปรเจคเตอร์ ขนาด 3,000 ANSI Lumens	1 เครื่อง	-	-	32,700	-	-	กองวิชาการและแผนงาน

ที่	แผนงาน	หมวด	ประเภท	วัตถุประสงค์	เป้าหมาย (ผลผลิตของ ครุภัณฑ์)	งบประมาณและที่ผ่านมา					หน่วยงานรับผิดชอบหลัก
						2561 (บาท)	2562 (บาท)	2563 (บาท)	2564 (บาท)	2565 (บาท)	
3	แผนงาน บริหาร ทั่วไป	ครุภัณฑ์	ครุภัณฑ์คอมพิวเตอร์	1.เครื่องคอมพิวเตอร์โน้ตบุ๊ก สำหรับงานประมวลผล	1 เครื่อง	-	-	22,000	-	-	กองคลัง
				2.เครื่องคอมพิวเตอร์สำหรับ งานประมวลผล แบบที่ 1	2 เครื่อง	-	-	22,000	22,000	-	กองคลัง
				3.เครื่องคอมพิวเตอร์สำหรับ งานประมวลผล แบบที่ 2	2 เครื่อง	-	-	30,000	30,000	-	กองคลัง
				4.เครื่องพิมพ์ชนิดเลเซอร์หรือ LED ขาวดำชนิด Network	4 เครื่อง	-	-	17,800	17,800	-	กองคลัง
				5.เครื่องพิมพ์แบบฉีดหมึกพร้อม ติดตั้งถังหมึกพิมพ์ (Ink Tank Printer)	1 เครื่อง	-	-	4,300	-	-	กองคลัง
				6.เครื่องพิมพ์แบบฉีดหมึก (Inkjet Printer)	1 เครื่อง	-	-	6,300	-	-	กองคลัง
				7.เครื่องสำรองไฟ	6 เครื่อง	-	-	11,600	11,600	11,600	กองคลัง
		ครุภัณฑ์	ครุภัณฑ์โฆษณาและ เผยแพร่	1.กล้องถ่ายภาพนิ่งระบบ ดิจิทัล	1 อัน	-	-	-	27,000	-	กองคลัง

ที่	แผนงาน	หมวด	ประเภท	วัตถุประสงค์	เป้าหมาย (ผลผลิตของ ครุภัณฑ์)	งบประมาณและที่ผ่านมา					หน่วยงานรับผิดชอบหลัก
						2561 (บาท)	2562 (บาท)	2563 (บาท)	2564 (บาท)	2565 (บาท)	
		ครุภัณฑ์	ครุภัณฑ์สำนักงาน	1.ตู้เหล็กเก็บเอกสารบานเลื่อน กระจก 5 ฟุต	6 หลัง	-	-	11,000	11,000	11,000	กองคลัง
				2.เก้าอี้สำหรับผู้บริหาร	2 ตัว	-	-	14,000	-	-	กองคลัง
				3.เก้าอี้สำนักงาน	6 ตัว	-	-	14,000	7,000	-	กองคลัง
		ครุภัณฑ์สำรวจ		1.เครื่องหาพิกัดด้วยสัญญาณ ดาวเทียมแบบพกพา	1 เครื่อง	-	-	24,500	-	-	กองคลัง
				2.เครื่องวัดระยะด้วยแสง เลเซอร์แบบมือถือ	1 เครื่อง	-	-	33,750	-	-	กองคลัง
		ครุภัณฑ์	ครุภัณฑ์สำนักงาน	1.โต๊ะประชุมขนาด 1,200x600x750 mm	15 ชุด	-	-	95,000	95,000	95,000	สำนักปลัด
				2.เครื่องปรับอากาศแบบแยก ส่วน แบบตั้งพื้นหรือแบบแขวน (ระบบ inverter) ขนาด 30,000 บีทียู	4 เครื่อง	-	-	192,400	192,400	192,400	สำนักปลัด
				3.เครื่องปรับอากาศแบบแยก ส่วนแบบติดผนัง(ระบบ Inverter)	1 เครื่อง	-	-	24,200	24,200	24,200	สำนักปลัด
				4.ถังน้ำแบบไฟเบอร์กลาส ขนาดความจุ 2,000 ลิตร	1 ถัง	-	-	8,300	8,300	8,300	สำนักปลัด
				5.เครื่องถ่ายเอกสาร	1 เครื่อง	-	-	100,000	100,000	100,000	สำนักปลัด
				6.เครื่องโทรศัพท์	12 เครื่อง	-	-	24,000	24,000	24,000	สำนักปลัด
				7.เก้าอี้พลาสติก	300 ตัว	-	-	75,000	75,000	75,000	สำนักปลัด
				8.โต๊ะทำงานเหล็ก	1 ตัว	-	-	15,000	15,000	15,000	สำนักปลัด
				9.โต๊ะพับอเนกประสงค์	15 ตัว	-	-	33,000	33,000	33,000	สำนักปลัด

ที่	แผนงาน	หมวด	ประเภท	วัตถุประสงค์	เป้าหมาย (ผลผลิตของ ครุภัณฑ์)	งบประมาณและที่ผ่านมา					หน่วยงานรับผิดชอบหลัก
						2561 (บาท)	2562 (บาท)	2563 (บาท)	2564 (บาท)	2565 (บาท)	
		ครุภัณฑ์	ครุภัณฑ์คอมพิวเตอร์	1.เครื่องคอมพิวเตอร์โน้ตบุ๊ก สำหรับงานประมวลผล	1 เครื่อง	-	-	22,000	22,000	22,000	สำนักปลัด
				2.เครื่องคอมพิวเตอร์สำหรับ งานประมวลผล แบบที่ 1	1 เครื่อง	-	-	22,000	22,000	22,000	สำนักปลัด
				3.เครื่องสำรองไฟฟ้า ขนาด 1 kva	2 เครื่อง	-	-	11,600	11,600	11,600	สำนักปลัด
				4.อุปกรณ์กระจายสัญญาณ ไร้สาย (Access Point) แบบที่ 1	1 เครื่อง	-	-	5,400	5,400	5,400	สำนักปลัด
				5.เครื่องพิมพ์เลเซอร์หรือ LED ขาวดำชนิดNetwork แบบที่ 2	1 เครื่อง	-	-	15,000	15,000	15,000	สำนักปลัด
				6.เครื่องพิมพ์ Multifunction แบบฉีดหมึกพร้อมติดตั้งถังหมึก พิมพ์	1 เครื่อง	-	-	8,000	8,000	8,000	สำนักปลัด
				7.อุปกรณ์อ่านบัตรแบบ อเนกประสงค์ (Smart Card Reader)	2 เครื่อง	-	-	1,400	1,400	1,400	สำนักปลัด
				8.เครื่องพิมพ์แบบฉีดหมึกพร้อม ติดตั้งถังหมึกพิมพ์ (Ink Tank Printer)	1 เครื่อง	-	-	4,300	4,300	4,300	สำนักปลัด
				9.เครื่องวัดแบบประเมินความ พึงพอใจ	3 เครื่อง	-	-	9,300	9,300	9,300	สำนักปลัด
				10.เครื่องแปลงผลประเมิน ความถึงพอใจ	3 เครื่อง	-	-	14,850	14,850	14,850	สำนักปลัด

ที่	แผนงาน	หมวด	ประเภท	วัตถุประสงค์	เป้าหมาย (ผลผลิตของ ครุภัณฑ์)	งบประมาณและที่ผ่านมา					หน่วยงานรับผิดชอบหลัก
						2561 (บาท)	2562 (บาท)	2563 (บาท)	2564 (บาท)	2565 (บาท)	
		ครุภัณฑ์	ครุภัณฑ์คอมพิวเตอร์	11.ชุดโปรแกรมระบบปฏิบัติการ สำหรับเครื่องคอมพิวเตอร์	2 ชุด	-	-	7,600	7,600	7,600	สำนักปลัด
				12.ชุดโปรแกรมจัดการสำนักงาน	1 ชุด	-	-	12,000	12,000	12,000	สำนักปลัด
				13.ชุดโปรแกรมป้องกันไวรัส	5 ชุด	-	-	3,500	3,500	3,500	สำนักปลัด
		ครุภัณฑ์	ครุภัณฑ์อื่น	1.ศาลพระภูมิ พร้อมโต๊ะไหว้	1 ชุด	-	-	50,000	50,000	50,000	สำนักปลัด
				2.เต็นท์ ทรงโค้ง ขนาด 4x8 เมตร	3 หลัง	-	-	75,000	75,000	75,000	สำนักปลัด
		ครุภัณฑ์	ครุภัณฑ์งานบ้านงาน ครัว	1.เครื่องทำน้ำร้อน- น้ำเย็น แบบต่อท่อ ขนาด 2 ก๊อก	1 เครื่อง	-	-	25,100	25,100	25,100	สำนักปลัด
				2.เตาแก๊ส	1 เครื่อง	-	-	9,900	9,900	9,900	สำนักปลัด
				3.เครื่องซักผ้า แบบธรรมดา ขนาด 15 กก.	1 เครื่อง	-	-	18,000	18,000	18,000	สำนักปลัด
		ครุภัณฑ์	ครุภัณฑ์โฆษณาและ เผยแพร่	1.กล้องถ่ายรูป	1 ตัว	-	-	20,000	20,000	20,000	สำนักปลัด
		ครุภัณฑ์	ครุภัณฑ์การเกษตร	1.เครื่องสูบน้ำ มอเตอร์ไฟฟ้า สูบ น้ำได้ 450 ลิตรต่อนาที	1 เครื่อง	-	-	11,000	11,000	11,000	สำนักปลัด

ที่	แผนงาน	หมวด	ประเภท	วัตถุประสงค์	เป้าหมาย (ผลผลิตของ ครุภัณฑ์)	งบประมาณและที่ผ่านมา					หน่วยงาน รับผิดชอบหลัก
						2561 (บาท)	2562 (บาท)	2563 (บาท)	2564 (บาท)	2565 (บาท)	
4	แผนงาน การศึกษา	ครุภัณฑ์	ครุภัณฑ์คอมพิวเตอร์	1.เครื่องคอมพิวเตอร์	1 เครื่อง	-	-	45,000	45,000	-	กองการศึกษา
				2.เครื่องคอมพิวเตอร์(โน้ตบุ๊ก)	1 เครื่อง	-	-	20,000	20,000	20,000	กองการศึกษา
				3.เครื่องปริ้นเตอร์	1 เครื่อง	-	-	14,000	14,000	14,000	กองการศึกษา
		ครุภัณฑ์	ครุภัณฑ์ไฟฟ้าและวิทยุ	1.โทรทัศน์ LED	1 เครื่อง	-	-	26,500	26,500	26,500	กองการศึกษา
		ครุภัณฑ์	ครุภัณฑ์งานบ้านงานครัว	1.ตู้เย็น	1 หลัง	-	-	10,000	10,000	10,000	กองการศึกษา
		ครุภัณฑ์	ครุภัณฑ์ยานพาหนะและขนส่ง	1.รถยนต์ 4 ประตู	1 คัน	-	-	900,000	900,000	900,000	กองการศึกษา
			ครุภัณฑ์สำนักงาน	1.เครื่องปรับอากาศแบบแยกส่วน	1 เครื่อง	-	-	41,500	41,500	41,500	กองการศึกษา
5	แผนงาน อุตสาหกรรม และการโยธา	ครุภัณฑ์	ครุภัณฑ์โรงงาน	1.เครื่องมือช่าง ฯลฯ	1 ชุด	-	-	50,000	50,000	-	กองช่าง
			ครุภัณฑ์คอมพิวเตอร์	1.เครื่องพิมพ์แบบฉีดหมึก	1 เครื่อง	-	-	4,300	-	-	กองช่าง
6	แผนงานสังคม สงเคราะห์	ครุภัณฑ์	ครุภัณฑ์คอมพิวเตอร์	1.เครื่องคอมพิวเตอร์	1 เครื่อง	-	-	45,000	45,000	-	กองสวัสดิการฯ
		ครุภัณฑ์		2.เครื่องสำรองไฟ	2 เครื่อง	-	-	9,000	9,000	-	กองสวัสดิการฯ
		ครุภัณฑ์		3.เครื่องปริ้นเตอร์	4 เครื่อง	-	-	34,000	34,000	-	กองสวัสดิการฯ
		ครุภัณฑ์	ครุภัณฑ์ไฟฟ้าและวิทยุ	1.เครื่องเสียงพร้อม อุปกรณ์แบบเคลื่อนที่	1 ชุด	-	-	15,000	15,000	-	กองสวัสดิการฯ
		ครุภัณฑ์	ครุภัณฑ์สำนักงาน	1.ตู้ลิ้นชักแบบ 15 ลิ้นชัก	2 หลัง	-	-	10,000	10,000	-	กองสวัสดิการฯ
		ครุภัณฑ์		2.พัดลมติดฝาผนัง	2 ตัว	-	-	3,000	3,000	-	กองสวัสดิการฯ
		ครุภัณฑ์		3.โต๊ะ	1 ตัว	-	-	5,000	5,000	-	กองสวัสดิการฯ
		ครุภัณฑ์		4.เก้าอี้ล้อเลื่อน	4 ตัว	-	-	10,000	10,000	-	กองสวัสดิการฯ

ที่	แผนงาน	หมวด	ประเภท	วัตถุประสงค์	เป้าหมาย (ผลผลิตของครุภัณฑ์)	งบประมาณและที่ผ่านมา					หน่วยงาน รับผิดชอบหลัก
						2561 (บาท)	2562 (บาท)	2563 (บาท)	2564 (บาท)	2564 (บาท)	
7	แผนงานป้องกันและ บรรเทาสาธารณภัย	ครุภัณฑ์	ครุภัณฑ์สำนักงาน	1.ตู้เหล็กประตู 2 บาน	5 หลัง	-	-	25,000	25,000	25,000	งานป้องกัน สำนักปลัด
				2.เก้าอี้ล้อเลื่อน	5 ตัว	-	-	12,500	12,500	12,500	
				3.เครื่องโทรศัพท์	1 เครื่อง	-	-	5,000	5,000	5,000	งานป้องกัน สำนักปลัด
				4.โต๊ะทำงาน	1 ตัว	-	-	7,500	7,500	7,500	งานป้องกัน สำนักปลัด
				5.ตู้ลิ้นชักเกอร์ 18 ช่อง	1 ตู้	-	-	8,000	8,000	8,000	งานป้องกัน สำนักปลัด
		ครุภัณฑ์	ครุภัณฑ์คอมพิวเตอร์	1.เครื่องพิมพ์แบบฉีดหมึกพร้อม ติดตั้งถังหมึกพิมพ์ (Ink Tank Printer)	1 เครื่อง	-	-	4,300	4,300	4,300	งานป้องกัน สำนักปลัด
		ครุภัณฑ์	ครุภัณฑ์ยานพาหนะ และขนส่ง	1.รถยนต์ตรวจการ	1 คัน	-	-	750,000	750,000	750,000	งานป้องกัน สำนักปลัด
				2.จักรยานยนต์ตรวจการ	1 คัน	-	-	70,000	70,000	70,000	งานป้องกัน สำนักปลัด
		ครุภัณฑ์	ครุภัณฑ์โรงงาน	1.แม่แรงตะเข้	1 เครื่อง	-	-	25,000	25,000	25,000	งานป้องกัน สำนักปลัด
				2.ตู้เชื่อมหุ้	1 ชุด	-	-	12,000	12,000	12,000	งานป้องกัน สำนักปลัด
				3.กระบอกอัดจาระบี	1 อัน	-	-	2,000	2,000	2,000	งานป้องกัน สำนักปลัด

ที่	แผนงาน	หมวด	ประเภท	วัตถุประสงค์	เป้าหมาย (ผลผลิตของครุภัณฑ์)	งบประมาณและที่ผ่านมา					หน่วยงาน รับผิดชอบหลัก
						2561 (บาท)	2562 (บาท)	2563 (บาท)	2564 (บาท)	2564 (บาท)	
		ครุภัณฑ์	ครุภัณฑ์อื่น	1.ปั้มลม 3 สูบ	1 เครื่อง	-	-	25,000	25,000	25,000	งานป้องกัน สำนักปลัด
				2.เครื่องประแจ	1 ชุด	-	-	2,600	2,600	2,600	งานป้องกัน สำนักปลัด
				3.ตู้ชาร์จแบตเตอรี่	1 เครื่อง	-	-	5,500	5,500	5,500	งานป้องกัน สำนักปลัด
				4.ปลี้อคลมถอดล้อ	1 ชุด	-	-	7,000	7,000	7,000	งานป้องกัน สำนักปลัด
				5.ป้ายสามเหลี่ยม	4 ชุด	-	-	15,000	15,000	15,000	งานป้องกัน สำนักปลัด
					รวม	-	-	4,508,100	4,357,250	4,037,450	

